

บมจ.

ซาฟารีเวิลด์

รายงานประจำปี 2562



SAFARI WORLD PCL.
ANNUAL REPORT 2019

สารบัญ

บทนำ

วิสัยทัศน์ พันธกิจ คำขวัญ ค่านิยมบริการ	2
ข้อมูลทั่วไป	4
ข้อมูลทางการเงินโดยสรุป	5
สารจากประธานกรรมการ	7
รายงานของคณะกรรมการตรวจสอบ	8

เกี่ยวกับบริษัท

ประวัติความเป็นมา	9
โครงสร้างการถือหุ้นของกลุ่มบริษัท	10
โครงสร้างการถือหุ้นและการจัดการ	11
นโยบายการจ่ายเงินปันผล	12
รายละเอียดคณะกรรมการบริษัท	14
การถือครองหลักทรัพย์ของกรรมการและผู้บริหาร	26
คำตอบแทนกรรมการและผู้บริหาร	27

การประกอบธุรกิจ

นโยบายและภาพรวมการประกอบธุรกิจ	30
ลักษณะการประกอบธุรกิจ	36
ปัจจัยความเสี่ยง	41
ข้อพิพาททางกฎหมาย	42

การกำกับดูแลกิจการ

การกำกับกิจการที่ดี	43
ความรับผิดชอบต่อสังคม	52
นโยบายเกี่ยวกับการต่อต้านการทุจริตคอร์รัปชัน	56
การควบคุมภายในและการบริหารความเสี่ยง	57

ข้อมูลทางการเงิน และข้อมูลบริษัท

รายงานความรับผิดชอบต่อสังคมของคณะกรรมการบริษัทต่อรายงานทางการเงิน	59
คำอธิบายและการวิเคราะห์ฐานะการเงินและผลการดำเนินงาน	60
รายการระหว่างกัน	62
รายงานของผู้สอบบัญชีรับอนุญาต	66
งบการเงินสำหรับปี 2562	68
หมายเหตุประกอบงบการเงิน	80

Vision

ผู้นำแหล่งท่องเที่ยวมาตรฐานสากล

วิสัยทัศน์

“สร้างความสุขแต่คนทุกวัย”

ซาฟารีเวิลด์ เป็นฮิมปาร์คที่ให้ความสุข สนุกสนาน ความบันเทิงใจ ที่มีสาระ เป็นประโยชน์ และให้ความรู้แก่ผู้มาเยือน พร้อมด้วยการให้บริการ ที่เต็มเปี่ยมไปด้วยรอยยิ้ม มาตรฐานใจดี เชื่อตรงต่อ นักท่องเที่ยวทุกเพศทุกวัย

Mission

พันธกิจ

Service Core Value

ค่านิยมบริการ

S

M

I

L

E

service	me	instant	love	emotion
ยินดีรับใช้ และให้บริการ ด้วยความเต็มใจ และเอาใจใส่	พนักงานทุกคน คือผู้ส่งมอบความสุข ให้แก่ทุกท่าน ที่มาเยือน	ให้บริการรวดเร็ว จับใจ ด้วยความ เข้าใจลูกค้า	ใจรักการบริการ มีความปรารถนาดี และรักลูกค้า	อารมณ์ดี เป็นมิตรไมตรี ให้บริการด้วย รอยยิ้มทุกราย

Motto
คำขวัญ



SAFARI WORLD

The World of Happiness

อาณาจักรแห่งความสุข

ข้อมูลทั่วไป

บริษัทซาฟารีเวิลด์ จำกัด (มหาชน) :

ชื่อบริษัทที่ออกหลักทรัพย์	:	บริษัท ซาฟารีเวิลด์ จำกัด (มหาชน)
ธุรกิจหลัก	:	ประกอบธุรกิจการท่องเที่ยวและนันทนาการ ประเภทสวนสัตว์เปิด สวนสัตว์น้ำ การแสดงของคนและสัตว์ เพื่อสร้างความสนุกสนาน ความบันเทิง และความรู้จักเกี่ยวกับการอนุรักษ์สัตว์ป่าต่างๆ แก่ผู้เข้าชมทุกเพศ ทุกวัย ทุกชาติ และทุกฤดูกาล
ทะเบียนบริษัทเลขที่	:	0107537000351 (เดิม บมจ. 282)
ทุนจดทะเบียน	:	3,109,552,040 บาท
ทุนชำระแล้ว	:	2,871,210,921 บาท ประกอบด้วยหุ้นสามัญ 2,871,210,921 หุ้น มูลค่าที่ตราไว้หุ้นละ 1.00 บาท
ที่ตั้งสำนักงานใหญ่	:	99 ถนนปัญญาอินทรา แขวงสามวาตะวันตก เขตคลองสามวา กรุงเทพมหานคร 10510
Homepages	:	www.safariworld.com, E-mail: info@safariworld.com
โทรศัพท์	:	(02) 518-1000-19, (02) 914-4100-19
โทรสาร	:	(02) 518-1022, (02) 914-5959

บุคคลอ้างอิง :

• นายทะเบียนหลักทรัพย์

บริษัท ศูนย์รับฝากหลักทรัพย์ (ประเทศไทย) จำกัด
อาคารตลาดหลักทรัพย์แห่งประเทศไทย เลขที่ 93 ถนนรัชดาภิเษก แขวงดินแดง เขตดินแดง
กรุงเทพมหานคร 10110 โทรศัพท์ 0-2009-9000

• ผู้สอบบัญชี

นายวิชัย รุจิदानนท์ ผู้สอบบัญชีทะเบียนเลขที่ 4054 หรือ นายอิทธิพงศ์ อธิพงศ์สกุล ผู้สอบบัญชีทะเบียนเลขที่ 3500 หรือ นายเสถียร วงศ์สนันท์ ผู้สอบบัญชีทะเบียนเลขที่ 3495 หรือ นางสาวกุลธิดา ภาสุรกุล ผู้สอบบัญชีทะเบียนเลขที่ 5946 หรือ นายยุทธพงษ์ เชื้อเมืองพาน ผู้สอบบัญชีทะเบียนเลขที่ 9445 หรือ นางสาวพัชรี ศิริวงษ์ศิลป์ ผู้สอบบัญชีทะเบียนเลขที่ 9037
บริษัทเอเอ็นเอส ออดิท จำกัด สำนักงานตั้งอยู่ที่ห้องชุด 100/72 ชั้น 22 อาคารว่องวานิช B เลขที่ 100/2
ถนนพระราม 9 เขตห้วยขวาง กรุงเทพฯ 10310 โทรศัพท์ (662) 645 0109

• ผู้ตรวจสอบภายใน

บริษัทพีแอนด์แอล อินเทอร์เน็ต ออดิท จำกัด
281/156 เดอะฟิฟท์ อเวนิว อาคารบี ชั้น 2 ถนนกรุงเทพ-นนทบุรี ตำบลบางเขน อำเภอเมือง จังหวัดนนทบุรี 11000

ข้อมูลทางการเงินโดยสรุป

บริษัทซาฟารีเวิลด์ จำกัด (มหาชน) และบริษัทย่อย

(หน่วย : ล้านบาท)

รายการ	ปี 2562	ปี 2561	ปี 2560
สรุปผลการดำเนินงาน			
รายได้รวมจากการดำเนินงาน	1,805.80	1,929.50	1,932.00
รายได้รวม	1,851.15	1,953.47	1,957.67
กำไรขั้นต้น	827.91	921.95	927.70
กำไรก่อนหักดอกเบี้ย ภาษี และค่าเสื่อมราคา (EBITDA)	396.59	508.63	518.86
กำไรสุทธิ	56.73	148.71	193.74
สรุปฐานะการเงิน			
สินทรัพย์รวม	8,553.07	7,061.88	5,948.06
หนี้สินรวม	4,593.56	3,921.17	2,966.06
ส่วนของผู้ถือหุ้นรวม	3,959.51	3,140.71	2,982.00
ส่วนของผู้ถือหุ้นของบริษัทฯ (ไม่รวมส่วนของผู้ถือหุ้นส่วนน้อย)	3,943.87	3,125.29	2,976.34
ทุนเรือนหุ้นเรียกชำระแล้ว (หุ้น)	2,871,210.92	2,221,108.60	2,221,108.60
มูลค่าหุ้นที่ตราไว้ หุ้นละ (บาท/หุ้น)	1.00	1.00	1.00
กำไรต่อหุ้น (บาท)	0.02	0.07	0.09
มูลค่าทางบัญชี (บาท/หุ้น)	1.38	1.41	1.34
เงินปันผลต่อหุ้น *	-	-	-
อัตราส่วนทางการเงินที่สำคัญ			
อัตราส่วนสภาพคล่อง (เท่า)	0.11	0.15	0.27
อัตราส่วนสภาพคล่องหมุนเร็ว (เท่า)	0.09	0.13	0.59
อัตราส่วนสภาพคล่องกระแสเงินสด (เท่า)	0.16	0.29	0.37
อัตรากำไรขั้นต้น (%)	45.85	47.78	48.17
อัตรากำไรจากการดำเนินงาน (%)	13.24	17.34	16.68
อัตราผลตอบแทนต่อผู้ถือหุ้น (%)	1.60	4.86	6.72
อัตราผลตอบแทนจากสินทรัพย์ (%)	3.06	5.14	5.90
อัตราส่วนหนี้สินต่อส่วนของผู้ถือหุ้น (เท่า)	1.16	1.25	1.00
อัตราส่วนความสามารถชำระดอกเบี้ย (เท่า)	2.86	5.60	6.92
อัตรากำไร (ขาดทุน) สุทธิ (%)	3.14	7.71	10.00

* ปี 2560 บริษัทฯ มีกำไรสุทธิ 360.57 ล้านบาท ซึ่งประกอบด้วยกำไรจากการดำเนินงาน 137.82 ล้านบาท และเงินปันผลรับจากบริษัทย่อย 222.75 ล้านบาท ซึ่งบริษัทฯ ยังคงอยู่ระหว่างการลงทุนสร้างโครงการคาร์นิวัลเมจิก รวมถึงต้องสำรองเงินไว้หมุนเวียนในกิจการ คณะกรรมการจึงเสนอที่ประชุมสามัญผู้ถือหุ้นพิจารณาการจ่ายเงินปันผลจากผลการดำเนินงานในปี 2560

ปี 2561 และปี 2562 บริษัทฯ มีกำไรสุทธิ 156.55 ล้านบาท และ 178.88 ล้านบาท ตามลำดับ แต่บริษัทฯ จำเป็นต้องสำรองเงินไว้สำหรับการก่อสร้างโครงการคาร์นิวัลเมจิก และใช้หมุนเวียนในกิจการ คณะกรรมการจึงเสนอที่ประชุมสามัญผู้ถือหุ้นพิจารณาการจ่ายเงินปันผลจากผลการดำเนินงานของปีดังกล่าว

รายได้จากการดำเนินงาน

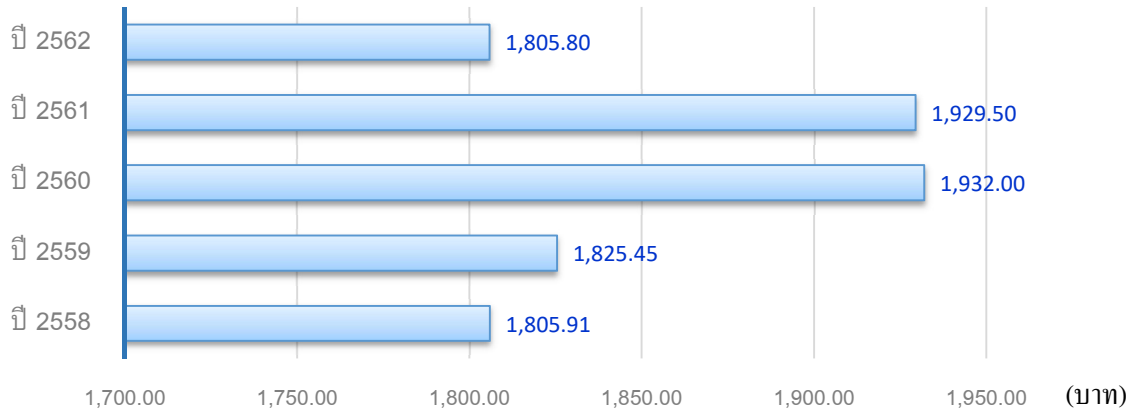

กำไรก่อนหักดอกเบี้ย ภาษี และค่าเสื่อมราคา

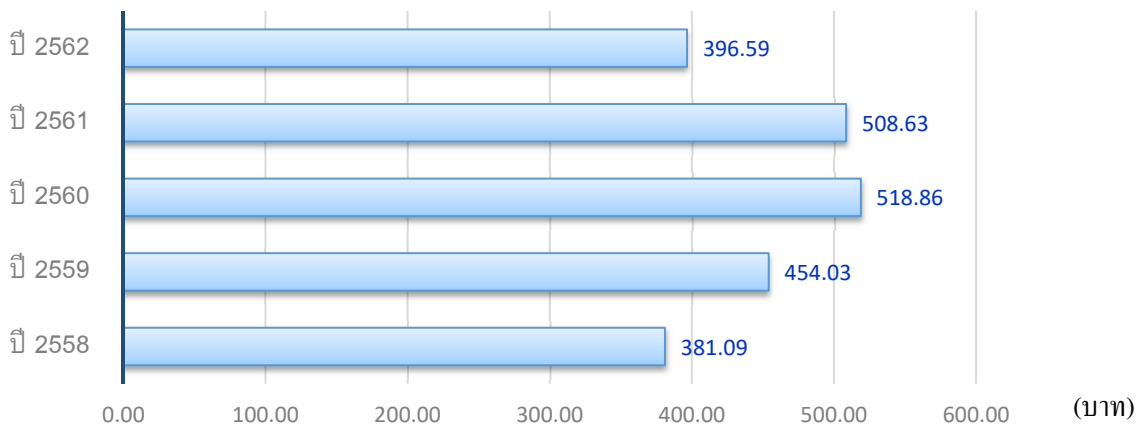

กำไร (ขาดทุน) สุทธิ

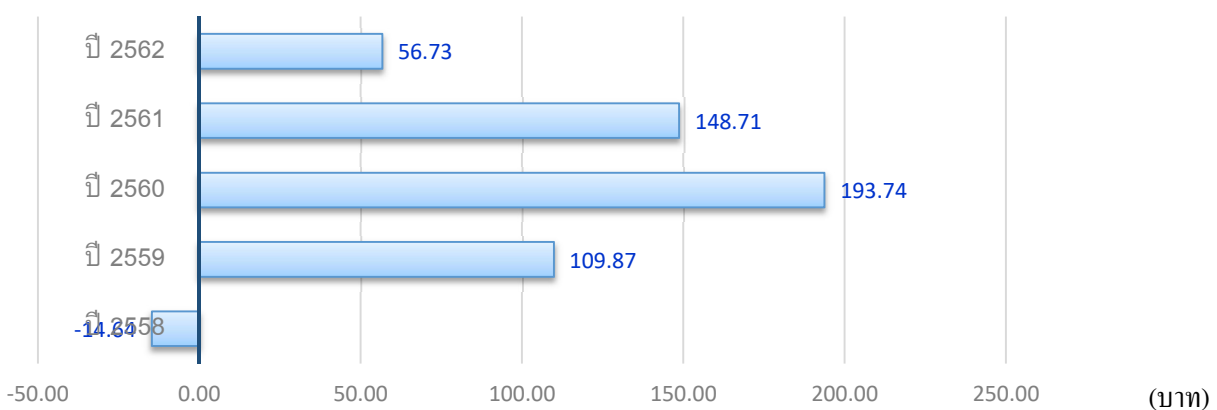

ผู้ลงทุนสามารถศึกษาข้อมูลของบริษัทฯ เพิ่มเติมได้จากแบบแสดงรายการข้อมูลประจำปี (แบบ 56-1) ของบริษัทฯ ที่แสดงไว้ในเว็บไซต์ <http://www.set.or.th>

สารจากประธานกรรมการ

เรียน ผู้มีอุปการคุณและผู้มีส่วนได้เสียทุกท่าน

เศรษฐกิจของประเทศในปี 2562 ได้ขยายตัวประมาณร้อยละ 2.4 ซึ่งเป็นการชะลอตัวจากร้อยละ 4.2 ในปี 2561 เป็นผลจากเศรษฐกิจโลกที่ดิ่งลงต่ำเนื่องจากปัญหาความขัดแย้งทางการค้าระหว่างสหรัฐอเมริกาและสาธารณรัฐประชาชนจีน และการแข็งค่าของเงินบาท หากแต่ยังมีปัจจัยบวกจากการที่ได้มีนักท่องเที่ยวต่างชาติเข้ามาเยือนประเทศไทยเพิ่มขึ้นร้อยละ 4.2 ถือเป็นจำนวน 39.8 ล้านคน/ครั้ง และได้สร้างรายได้ให้แก่ประเทศกว่า 1.93 ล้านล้านบาท เพิ่มขึ้นร้อยละ 3.05 จากปีที่ผ่านมา นักท่องเที่ยวที่สร้างรายได้สูงสุด 5 อันดับแรก ได้แก่ จีน มาเลเซีย รัสเซีย ญี่ปุ่น และอินเดีย ตามลำดับ

หลังจากนั้น ในช่วงต้นปี 2563 ได้เกิดการแพร่ระบาดของเชื้อไวรัสโควิด-19 อีกทั้งความขัดแย้งทางการค้าก็ยังไม่มียุติ ส่งผลให้อุตสาหกรรมการท่องเที่ยวต้องสะดุดอย่างรุนแรง และถึงกับชะงักอย่างสิ้นเชิงในที่สุด

ในปี 2562 บริษัทฯ และบริษัทย่อยมีรายได้รวม 1,805.80 ล้านบาท ลดลงจากปี 2561 ที่มีจำนวน 1,929.50 ล้านบาท เป็นจำนวน 123.70 ล้านบาท หรือลดลงร้อยละ 6.4 เป็นผลมาจากรายได้จากการดำเนินงานของบริษัทย่อยลดลง 167.47 ล้านบาท เนื่องจากจำนวนนักท่องเที่ยวของภูเก็ตที่ดิ่งลงอย่างต่อเนื่องนับจากที่ได้เกิดเหตุการณ์เรือนักท่องเที่ยวจีนประสบอุบัติเหตุในจังหวัดภูเก็ตเมื่อเดือนกรกฎาคม 2561 กอปรกับการแพร่ระบาดของเชื้อโควิด-19 ในประเทศจีนตั้งแต่ปลายปี 2562 ทำให้ในช่วงไตรมาสสุดท้ายของปี 2562 นักท่องเที่ยวชาวจีนซึ่งเป็นกลุ่มลูกค้าสำคัญของจังหวัดภูเก็ตได้ลดลงอย่างมาก ในขณะที่รายได้ของบริษัทฯ ได้เพิ่มขึ้น 43.80 ล้านบาท เนื่องมาแต่การเพิ่มขึ้นของนักท่องเที่ยวจากประเทศอินเดียเป็นสำคัญ ซึ่งเป็นความสำเร็จในการดำเนินงานของบริษัทฯ ที่สามารถทำยอดขายได้เกินกว่าเป้าหมายจำนวน 1,000 ล้านบาทได้ติดต่อกันเป็นปีที่ 2 นับจากปี 2561 ถือเป็นสถิติสำคัญในรอบ 30 ปีของซาฟารีเวิลด์

อย่างไรก็ตาม บริษัทฯ เชื่อมั่นว่า เมื่อสถานการณ์การแพร่ระบาดของเชื้อโควิด-19 คลี่คลาย และการท่องเที่ยวฟื้นกลับมาเป็นปกติ ผลการดำเนินงานของกลุ่มบริษัทจะมีความเติบโตก้าวหน้าอย่างรวดเร็ว มั่นคงและต่อเนื่องจากการดำเนินธุรกิจในปัจจุบัน และจากผลของการขยายธุรกิจที่กลุ่มบริษัทได้สร้างแหล่งท่องเที่ยวใหม่อีกแห่งหนึ่งในจังหวัดภูเก็ต โดยใช้ชื่อโครงการว่า “คาร์นิวัลเมจิก” ซึ่งการก่อสร้างเกือบจะแล้วเสร็จสมบูรณ์และได้กำหนดจะเปิดให้บริการในช่วงต้นปี 2563 จะช่วยขยายฐานนักท่องเที่ยวและจะสร้างรายได้และผลกำไรให้แก่กลุ่มบริษัทเพิ่มขึ้น อีกทั้งจะเสริมสร้างความแข็งแกร่งในการแข่งขัน สู่ความเป็นเลิศในอุตสาหกรรมท่องเที่ยวของภูมิภาคเอเชียตะวันออกเฉียงใต้

ในนามของคณะกรรมการ ขอขอบคุณท่านที่ได้ให้ความอนุเคราะห์และสนับสนุนบริษัทฯ และบริษัทย่อยด้วยดีตลอดมา รวมถึงผู้บริหารและพนักงานของบริษัทฯ และบริษัทย่อย ซึ่งมีส่วนสำคัญยิ่งในการขับเคลื่อนให้กลุ่มบริษัทมีความเจริญก้าวหน้าสู่การเป็นองค์กรที่เติบโตอย่างมั่นคงและยั่งยืน และหวังเป็นอย่างยิ่งว่าทุกท่านจะให้ความสนับสนุนเช่นนี้ตลอดไป

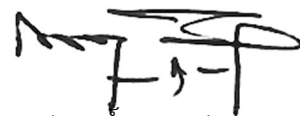

(ณรงค์ จุลชาติ)

ประธานกรรมการ

30 เมษายน 2563

รายงานของคณะกรรมการตรวจสอบ

เรียน ท่านผู้ถือหุ้น

คณะกรรมการตรวจสอบของบริษัท ประกอบด้วยกรรมการอิสระจำนวน 3 ท่าน คือ นายสุเมธ สังข์ศิริ ประธานกรรมการตรวจสอบ นายสมศักดิ์ มั่นแดง กรรมการตรวจสอบ และนางเพ็ญศรี ชัยชัชวาล กรรมการตรวจสอบ

คณะกรรมการตรวจสอบได้ปฏิบัติหน้าที่ตามที่ได้รับมอบหมายจากคณะกรรมการบริษัทอย่างเป็นอิสระ ตามขอบเขต และอำนาจหน้าที่ที่ได้กำหนดไว้ในกฎบัตรของคณะกรรมการตรวจสอบ ซึ่งเป็นไปตามข้อกำหนดของสำนักงาน กสท. และตลาดหลักทรัพย์ฯ เรื่อง คุณสมบัติและขอบเขตการดำเนินงานของคณะกรรมการตรวจสอบ พ.ศ.2551 โดยมีหน้าที่ความรับผิดชอบที่สำคัญ ได้แก่ การสอบทานให้การรายงานทางการเงินของบริษัท มีความถูกต้องและเพียงพอ ให้บริษัท มีระบบการควบคุมภายในที่เหมาะสม ให้บริษัท ปฏิบัติตามข้อกำหนดและกฎหมายที่เกี่ยวข้อง พิจารณาคัดเลือกและเสนอแต่งตั้งผู้สอบบัญชีของบริษัท รวมทั้งพิจารณารายการที่เกี่ยวข้องกันหรือรายการที่อาจมีความขัดแย้งทางผลประโยชน์ให้เป็นไปอย่างโปร่งใสและเป็นธรรมตามที่กฎหรือระเบียบกำหนดไว้

ในปี 2562 คณะกรรมการตรวจสอบได้มีการประชุมรวม 6 ครั้ง โดยเป็นการประชุมร่วมกับผู้สอบบัญชีจากบริษัทเอเอ็นเอส ออดิท จำกัด และฝ่ายจัดการ ในการสอบทานงบการเงินรายไตรมาสและตรวจสอบงบการเงินสำหรับปี 2562 รวมถึงการประชุมเพื่อให้ความเห็นเรื่องการปรับปรุงระบบควบคุมภายในของบริษัท และการเข้าทำรายการเกี่ยวโยง ทั้งนี้ เป็นการประชุมโดยไม่มีฝ่ายจัดการเข้าร่วมด้วยจำนวน 1 ครั้ง คณะกรรมการตรวจสอบได้รายงานผลการประชุมให้คณะกรรมการบริษัททราบทุกครั้งโดยตลอด และได้ปฏิบัติหน้าที่ตามขอบเขตความรับผิดชอบ ดังนี้:

- 1) สอบทานให้บริษัท มีการรายงานทางการเงินอย่างถูกต้องและน่าเชื่อถือ
- 2) สอบทานงบการเงินงวดไตรมาส ตรวจสอบงบการเงินสำหรับปี 2561 ที่ได้มีการปรับปรุงรายการบัญชีที่สำคัญ เพื่อให้มั่นใจว่าการจัดทำงบการเงินเป็นไปตามข้อกำหนดของกฎหมายและมาตรฐานการบัญชี ตามหลักการบัญชีที่รับรองทั่วไป ร่วมกับผู้สอบบัญชีและผู้บริหารของบริษัท คณะกรรมการตรวจสอบมีความเห็นว่า งบการเงินรวมของบริษัท และบริษัท ย่อยได้จัดทำขึ้นตามหลักการบัญชีที่รับรองทั่วไป มีการเปิดเผยข้อมูลอย่างเพียงพอ มีความถูกต้อง ครบถ้วน เชื่อถือได้ ระบบการควบคุมภายในมีประสิทธิภาพและประสิทธิผลเพียงพอ โดยไม่พบจุดอ่อนหรือข้อบกพร่องที่เป็นสาระสำคัญ ซึ่งสอดคล้องกับความเห็นของผู้สอบบัญชีของบริษัท
- 3) สอบทานความเพียงพอของระบบการควบคุมภายใน เพื่อให้มั่นใจว่าการดำเนินงานของบริษัท มีความ ถูกต้องและเหมาะสม อยู่ในระดับที่น่าพอใจ และสามารถบรรลุเป้าหมายตามที่กำหนดไว้
- 4) สอบทานการปฏิบัติตามกฎหมายว่าด้วยหลักทรัพย์และตลาดหลักทรัพย์ ข้อกำหนดของตลาดหลักทรัพย์ฯและกฎหมายที่เกี่ยวข้องกับการดำเนินธุรกิจของบริษัท
- 5) สอบทานการทำรายการที่เกี่ยวข้องกันหรือรายการที่อาจมีความขัดแย้งทางผลประโยชน์ ซึ่งเป็นการทำธุรกรรมหรือการซื้อขายสินค้าที่มีเงื่อนไขและราคาตามปกติของธุรกิจทั่วไป และมีการเปิดเผยข้อมูลที่โปร่งใสและเพียงพอ
- 6) เสนอคณะกรรมการบริษัทพิจารณาเลือกผู้สอบบัญชีประจำปี 2562 และกำหนดค่าตอบแทนของผู้สอบบัญชีดังกล่าว เสนอที่ประชุมสามัญผู้ถือหุ้นพิจารณาอนุมัติ
- 7) เข้าร่วมประชุมผู้ถือหุ้นของบริษัท เพื่อรับฟังความเห็นจากที่ประชุม และร่วมชี้แจงในเรื่องต่างๆ ที่เกี่ยวข้อง



(นายสุเมธ สังข์ศิริ)

ประธานกรรมการตรวจสอบ

เกี่ยวกับบริษัท

ประวัติความเป็นมา

ด้วยเป็นที่ประจักษ์ว่าอุตสาหกรรมการท่องเที่ยวจะขยายตัวอย่างไม่หยุดยั้ง ทุกฝ่ายต่างตระหนักถึงความสำคัญของอุตสาหกรรม การท่องเที่ยวที่ส่งผลต่อการพัฒนาเศรษฐกิจและสังคมของประเทศ และทุกรัฐบาลได้ให้การสนับสนุนให้อุตสาหกรรมท่องเที่ยวขยายตัว มาโดยตลอด นายผิน คิ้วคชา (คิ้วไพศาล) และคณะผู้ก่อตั้งจึงได้จดทะเบียนก่อตั้งบริษัท ซาฟารีเวิลด์ จำกัด ขึ้นเมื่อวันที่ 21 ตุลาคม 2528 ด้วยทุนจดทะเบียนเริ่มแรก 1 ล้านบาท โดยมีวัตถุประสงค์ที่จะดำเนินกิจการของซาฟารีเวิลด์ให้เป็นสถานที่ท่องเที่ยวสำคัญของ ประเทศ และของภูมิภาคเอเชีย เป็นอาณาจักรแห่งความสุขที่ผู้มาท่องเที่ยว ทุกเพศ ทุกวัย ทุกชาติ ทุกภาษา สามารถหาความสุขจาก ความรื่นรมย์ของธรรมชาติและสัตว์ป่านานาชนิดจากทั่วทุกมุมโลก และสนุกสนานกับความบันเทิงด้านการแสดงต่างๆ ทั้งจากการแสดง ของสัตว์น้ำ สัตว์บก สัตว์ปีก ตลอดจนการแสดงที่มีความยิ่งใหญ่ระดับโลกอีกมากมาย ซาฟารีเวิลด์ได้เปิดให้บริการแก่นักท่องเที่ยวครั้งแรก เมื่อวันที่ 17 กุมภาพันธ์ 2531 โดยมีได้เป็นเพียงสวนสัตว์เปิด หากแต่ยังเน้นการให้บริการด้านความบันเทิงจากการแสดงของสัตว์ และนักแสดง พร้อมมีสิ่งอำนวยความสะดวกต่างๆ ให้แก่นักท่องเที่ยวอย่างครบครัน จึงถือได้ว่าการดำเนินธุรกิจซาฟารีเวิลด์ไม่มีคู่แข่ง อย่างแท้จริง

บริษัทฯ ได้จดทะเบียนแปรสภาพเป็นบริษัทมหาชนจำกัด โดยใช้ชื่อว่า บริษัท ซาฟารีเวิลด์ จำกัด (มหาชน) เมื่อวันที่ 1 กุมภาพันธ์ 2537 และเมื่อวันที่ 16 กุมภาพันธ์ 2538 ตลาดหลักทรัพย์แห่งประเทศไทยได้รับ หุ้นสามัญของบริษัทฯ เป็นหลักทรัพย์จดทะเบียน โดยใช้ชื่อย่อหลักทรัพย์ ว่า “SAFARI” ด้วยความมุ่งมั่นที่จะเป็นผู้นำในอุตสาหกรรมท่องเที่ยว ของประเทศและของภูมิภาคเอเชีย บริษัทฯ ได้ดำเนินการพัฒนา ปรับปรุง ซาฟารีเวิลด์มาโดยตลอด และยังคงแสวงหาช่องทางการลงทุนขยายธุรกิจ เพื่อความมั่นคงและยั่งยืนต่อไปในอนาคต โดยในปี พ.ศ. 2539 คณะกรรมการ บริษัทฯ ได้มีมติให้จดทะเบียนจัดตั้งบริษัท ภูเก็ตแฟนตาซี จำกัด เพื่อสร้างและ บริหารงานแหล่งท่องเที่ยวทางวัฒนธรรมขนาดใหญ่ที่ได้มาตรฐาน สากล ณ หาดกมลา จังหวัดภูเก็ต ภายใต้ชื่อโครงการภูเก็ตแฟนตาซี ด้วย งบประมาณการลงทุนทั้งสิ้น 3,500 ล้านบาท ด้วยเห็นว่าจังหวัดภูเก็ตได้ ชื่อว่าเป็นไข่มุกแห่งอันดามัน เป็นแหล่งท่องเที่ยวที่ถูกระดับให้เป็น World Class Destination ที่นักท่องเที่ยวทั่วโลกรู้จัก และใฝ่ฝันที่จะได้มีโอกาส เดินทางมาท่องเที่ยว เพราะภูเก็ตเป็นจังหวัดที่มีหาดทรายที่สวยงาม มีน้ำ ทะเลและแสงอาทิตย์เป็นจุดเด่น และมีเกาะตามธรรมชาติที่น่าพิศวง นอกจากนี้ แหล่งท่องเที่ยวตามธรรมชาติแล้ว ภูเก็ตแฟนตาซีนับเป็นแหล่งท่องเที่ยว เพื่อความบันเทิงยามค่ำคืนที่สำคัญ ถือเป็นแม่เหล็กใหญ่ดึงดูดนักท่องเที่ยว มาจังหวัดภูเก็ตได้เป็นอย่างดี ต่อมาเมื่อวันที่ 1 กรกฎาคม 2547 ภูเก็ตแฟน ตาซีได้จดทะเบียนแปรสภาพเป็นบริษัทมหาชนจำกัด โดยใช้ชื่อว่าบริษัท ภูเก็ตแฟนตาซี จำกัด (มหาชน)

ด้วยความสำเร็จของภูเก็ตแฟนตาซีและประสบการณ์ในการ บริหารงานธุรกิจท่องเที่ยวในจังหวัดภูเก็ตกว่า 20 ปี และจากแนวโน้มการ ขยายตัวทางเศรษฐกิจและการท่องเที่ยวของจังหวัดภูเก็ต ที่การท่องเที่ยว แห่งประเทศไทยได้คาดการณ์ว่าจะมีจำนวนนักท่องเที่ยวเดินทางเข้าสู่ จังหวัดภูเก็ตเพิ่มขึ้นจากปีละ 13 ล้านคนเป็น 15 ล้านคนต่อปี และยังมี

โอกาสที่จะเพิ่มขึ้นอย่างต่อเนื่องในอนาคต ประกอบกับ ภูเก็ตแฟนตาซีได้เปิดดำเนินการมากกว่า 20 ปี จะต้องมีการปรับปรุง พัฒนากิจการเพื่อสร้างจุดขายใหม่ดึงดูด นักท่องเที่ยวที่จะเพิ่มขึ้นในอนาคต คณะกรรมการบริษัทฯ และบริษัทภูเก็ตแฟนตาซีจึงได้มีมติให้จัดตั้งบริษัทคาร์ นีวัลเมจิก จำกัด (“คาร์นีวัลเมจิก”) ขึ้นเมื่อวันที่ 9 ตุลาคม 2557 ด้วยทุนจดทะเบียนเริ่มแรก 1 ล้านบาท ใช้ชื่อว่า โครงการคาร์นีวัลเมจิก (Carnival Magic) ภูเก็ตแฟนตาซี ถือหุ้นในคาร์นีวัลเมจิกร้อยละ 99 ของทุนจดทะเบียน เพื่อ สร้างและดำเนินการแหล่งท่องเที่ยวริมปาร์ก มุ่งที่จะจัด แสดงแสงสีของดวงไฟ Hi-tech ที่ทันสมัย ตื่นตาตื่นใจ ไม่ เหมือนที่ใดในโลก บนเนื้อที่ประมาณ 82 ไร่ ตั้งอยู่ติดกับ โครงการภูเก็ตแฟนตาซี โดยใช้งบประมาณการลงทุน 5,020 ล้านบาท นอกจากจะเป็นจุดขายใหม่ที่ช่วยดึงดูด นักท่องเที่ยวให้เข้ามาเที่ยวชมเพิ่มขึ้น สร้างรายได้และผล กำไรให้แก่กลุ่มบริษัทได้มากขึ้นแล้ว ยังเป็นการส่งเสริม อุตสาหกรรมท่องเที่ยวของประเทศให้มีความแข็งแกร่ง เพิ่มขีดความสามารถในการแข่งขันด้านการท่องเที่ยวกับ ประเทศสมาชิกอาเซียนได้เป็นอย่างดี ด้วยความมุ่งหมาย ที่จะสร้างโครงการคาร์นีวัลเมจิกให้เป็นสัญลักษณ์ของ จังหวัดภูเก็ต “Brand of Phuket” และเป็นหน้าตาและ ชื่อเสียงของประเทศ “Face of Thailand” ปัจจุบันโครงการ คาร์นีวัลเมจิกอยู่ระหว่างดำเนินการก่อสร้าง คาดว่าจะ สามารถเปิดให้บริการได้ในไตรมาสแรกของปี 2563

โครงสร้างการถือหุ้นของกลุ่มบริษัท

บริษัทฯ และบริษัทย่อยประกอบธุรกิจการท่องเที่ยวและนันทนาการ โดยมีรายละเอียดโครงสร้างของกลุ่มบริษัทและทุนจดทะเบียนชำระแล้ว ณ วันที่ 31 ธันวาคม 2562 ดังนี้:

- ประกอบธุรกิจการท่องเที่ยวและนันทนาการ ประเภทสวนสัตว์เปิด สวนสัตว์น้ำ การแสดงของคนและสัตว์ มีที่ตั้งสำนักงานใหญ่อยู่ ณ เลขที่ 99 ถนนปัญญาอินทรา แขวงสามวาตะวันตก เขตคลอง-สามวา กรุงเทพมหานคร 10510
 - ทุนจดทะเบียน 3,109.55 ล้านบาท เรียกชำระแล้ว 2,871.21 ล้านบาท ประกอบด้วยหุ้นสามัญ 2,871.21 ล้านหุ้น มูลค่าที่ตราไว้หุ้นละ 1.00 บาท
- ประกอบธุรกิจการท่องเที่ยวและนันทนาการ ประเภทการแสดง ศิลปและวัฒนธรรมริมปรังคยामราตรี มีที่ตั้งสำนักงานใหญ่อยู่ ณ เลขที่ 99 หมู่ 3 ตำบลกมลา อำเภอเกาะกูด จังหวัดภูเก็ต 83150
 - ทุนจดทะเบียนและเรียกชำระแล้ว 2,179.30 ล้านบาท ประกอบด้วย หุ้นสามัญจำนวน 2,179.30 ล้านหุ้น มูลค่าที่ตราไว้หุ้นละ 1 บาท
- ประกอบธุรกิจท่องเที่ยวและนันทนาการ ประเภทริมปรังคการแสดง แสงสีของดวงไฟ Hi-tech ต่างๆ ที่ทันสมัย ตื่นตาตื่นใจ มีที่ตั้งสำนักงานใหญ่อยู่ ณ เลขที่ 999 หมู่ 3 ตำบลกมลา อำเภอเกาะกูด จังหวัดภูเก็ต 83150 ติดกับโครงการภูเก็ตแฟนตาซี
 - ทุนจดทะเบียนเรียกชำระแล้ว 1,500 ล้านบาท ประกอบด้วย หุ้นสามัญจำนวน 150 ล้านหุ้น มูลค่าที่ตราไว้หุ้นละ 10 บาท
- จะประกอบธุรกิจการท่องเที่ยว เป็นสถานที่พักผ่อนหย่อนใจ ประชุม สัมมนา ค่ายพักร้อน และเป็นศูนย์พัฒนาการขยายพันธุ์สัตว์ เพื่อนำออกจำหน่าย มีที่ตั้งสำนักงานใหญ่อยู่ ณ เลขที่ 99 หมู่ 9 ตำบลหัวหว้า อำเภอศรีมหาโพธิ์ จังหวัดปราจีนบุรี 25140 ปัจจุบัน ยังมิได้เริ่มดำเนินการ
 - ทุนจดทะเบียน 40 ล้านบาท ประกอบด้วยหุ้นสามัญจำนวน 4 ล้านหุ้น มูลค่าที่ตราไว้หุ้นละ 10 บาท และเรียกชำระแล้วร้อยละ 25 เป็นเงิน 10 ล้านบาท

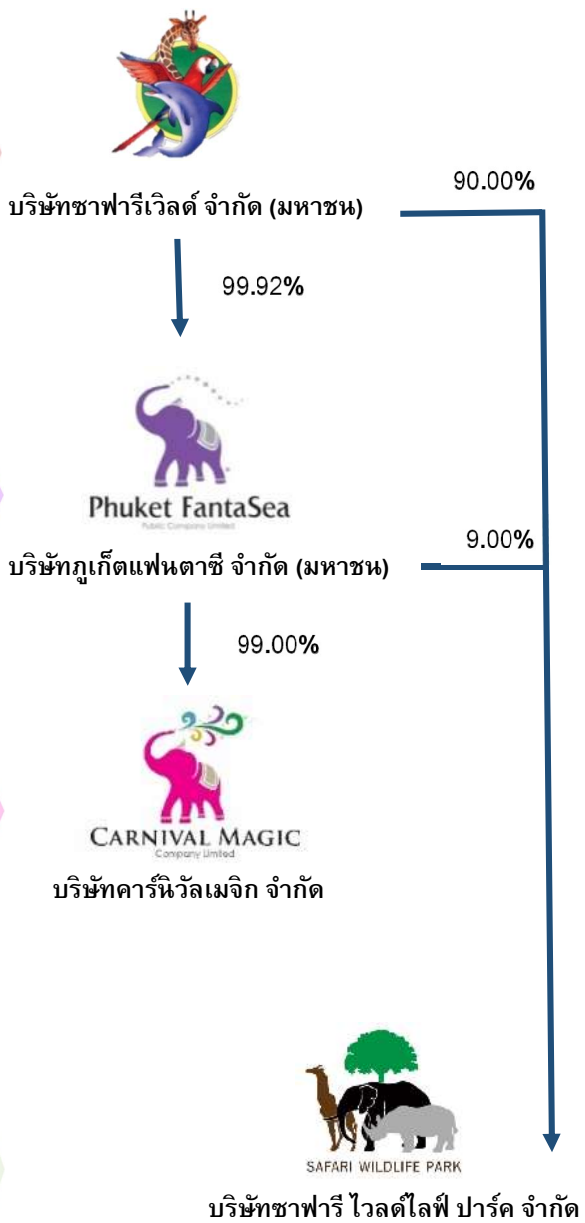

โครงสร้างการถือหุ้นและการจัดการ

โครงสร้างการถือหุ้น

ณ วันที่ 31 ธันวาคม 2562 บริษัท ซาฟารีเวิลด์ จำกัด (มหาชน) มีทุนจดทะเบียน 3,109.55 ล้านบาท เรียกชำระแล้วจำนวน 2,871.21 ล้านบาท ประกอบด้วยหุ้นสามัญ 2,871.21 ล้านหุ้น มูลค่าที่ตราไว้หุ้นละ 1.00 บาท ผู้ถือหุ้นรายใหญ่ 10 รายแรก (นับรวมหุ้นของผู้ที่เกี่ยวข้องตามมาตรา 258) ณ วันปิดสมุดทะเบียนผู้ถือหุ้นครั้งสุดท้ายเมื่อวันที่ 25 ธันวาคม 2562 มีดังนี้:

ลำดับ	ผู้ถือหุ้นรายใหญ่	จำนวนหุ้น	ร้อยละ
1	กลุ่มตระกูลคิ้วคชา		
1.1	น.ส.อัมพรศรี คิ้วคชา	558,264,379	19.44
1.2	นายผิน คิ้วคชา	600,000	0.02
	- บริษัท ซิลเวอร์เฮาส์ จำกัด	130,150,000	4.53
	- นายเดช คิ้วคชา	278,593,080	9.70
	- นายกิตติกร คิ้วคชา	79,400,000	2.77
	- นายสมหวัง คิ้วคชา	4,000,000	0.14
	- นายชนิศา คิ้วคชา	152,480	0.01
	- นางสาวเอ็นดู คิ้วไพศาล	25,000	0.00
1.3	นายฤทธิ์ คิ้วคชา	144,000,000	5.02
1.4	นางอภา คิ้วคชา	92,420,000	3.22
	- นางสาวอำพัน เตชะรัตนไชย	9,913,331	0.35
	- นางอาภรณ์ เตชะรัตนไชย	1,960,000	0.07
	- นางอภัสรา เตชะรัตนไชย	22,221	0.00
1.5	นายอำนาจ คิ้วคชา	76,300,000	2.66
	รวมการถือหุ้นของกลุ่มตระกูลคิ้วคชา	1,375,800,491	47.92
2	กลุ่มจุฬางกูร		
2.1	นายทวีฉัตร จุฬางกูร	286,000,000	9.96
2.2	นางหทัยรัตน์ จุฬางกูร	52,250,000	1.82
2.3	นายณัฐพล จุฬางกูร	34,666,665	1.21
	รวมการถือหุ้นของกลุ่มจุฬางกูร	372,916,665	12.99
3	กลุ่มเลาหะพลวัฒนา		
3.1	นายสุวิทย์ เลาหะพลวัฒนา	194,050,000	6.76
3.2	นางอุทัยวรรณ เลาหะพลวัฒนา	820,000	0.03
3.3	นายธนโชติ เลาหะพลวัฒนา	6,900	0.00
	รวมการถือหุ้นของกลุ่มเลาหะพลวัฒนา	194,876,900	6.79
4	กลุ่มคลองประกิจ		
3.1	นายวินัย คล่องประกิจ	111,333,000	3.88
3.2	น.ส.ริศรา คล่องประกิจ	57,521,750	2.00
3.3	น.ส.รริศา คล่องประกิจ	3,900,000	0.14
	รวมการถือหุ้นของกลุ่มคลองประกิจ	172,754,750	6.02
5	KGI ASIA LIMITED	56,191,706	1.96
6	น.ส.ศิริวรรณ ชาระเขตต์	41,995,773	1.46
7	บริษัท ไทยเอ็นวีดีอาร์ จำกัด	38,821,556	1.35

ลำดับ	ผู้ถือหุ้นรายใหญ่	จำนวนหุ้น	ร้อยละ
8	นางสุภาภรณ์ สมิทธิพันธ์	32,520,000	1.13
9	นางภัสสร สายธารพระพร	26,650,000	0.93
10	นายสทนต์ เซนตระกูล	23,551,166	0.82
รวมการถือหุ้นของผู้ถือหุ้นรายใหญ่		2,336,079,007	81.36

นโยบายการจ่ายเงินปันผล

บริษัทฯ และบริษัทย่อยมีนโยบายการจ่ายเงินปันผลให้แก่ผู้ถือหุ้นในอัตราไม่ต่ำกว่าร้อยละ 60 ของกำไรสุทธิหลังจากหักภาษีเงินได้นิติบุคคลของแต่ละปี นอกจากนี้บริษัทฯ และบริษัทย่อยจะมีความจำเป็นต้องสำรองเงินไว้ในการขยายธุรกิจ

ในปี 2562 บริษัทฯ มีกำไรสุทธิ 178.88 ล้านบาท และมีกำไรสะสมยกมา 683.90 ล้านบาท แต่เพื่อสำรองเงินไว้ใช้หมุนเวียนในกิจการและขยายธุรกิจการลงทุนสร้างซีมปาร์คแห่งใหม่ในจังหวัดภูเก็ต คณะกรรมการบริษัทจึงมีมติให้ขออนุมัติที่ประชุมสามัญประจำปี 2563 ให้พิจารณางดการจ่ายเงินปันผลจากผลการดำเนินงานประจำปี 2562 ส่วนบริษัทย่อยมีขาดทุนสุทธิ 54.68 ล้านบาท และมีกำไรสะสมที่ยังไม่ได้จัดสรรยกมา 159.73 ล้านบาท คณะกรรมการบริษัทย่อยจึงมีมติให้นำเสนอที่ประชุมผู้ถือหุ้นพิจารณางดการสำรองตามกฎหมายและงดจ่ายเงินปันผลจากผลการดำเนินงานประจำปี 2562

โครงสร้างการจัดการ

โครงสร้างการบริหารงานของบริษัทฯ ณ วันที่ 31 ธันวาคม 2562 มีดังนี้

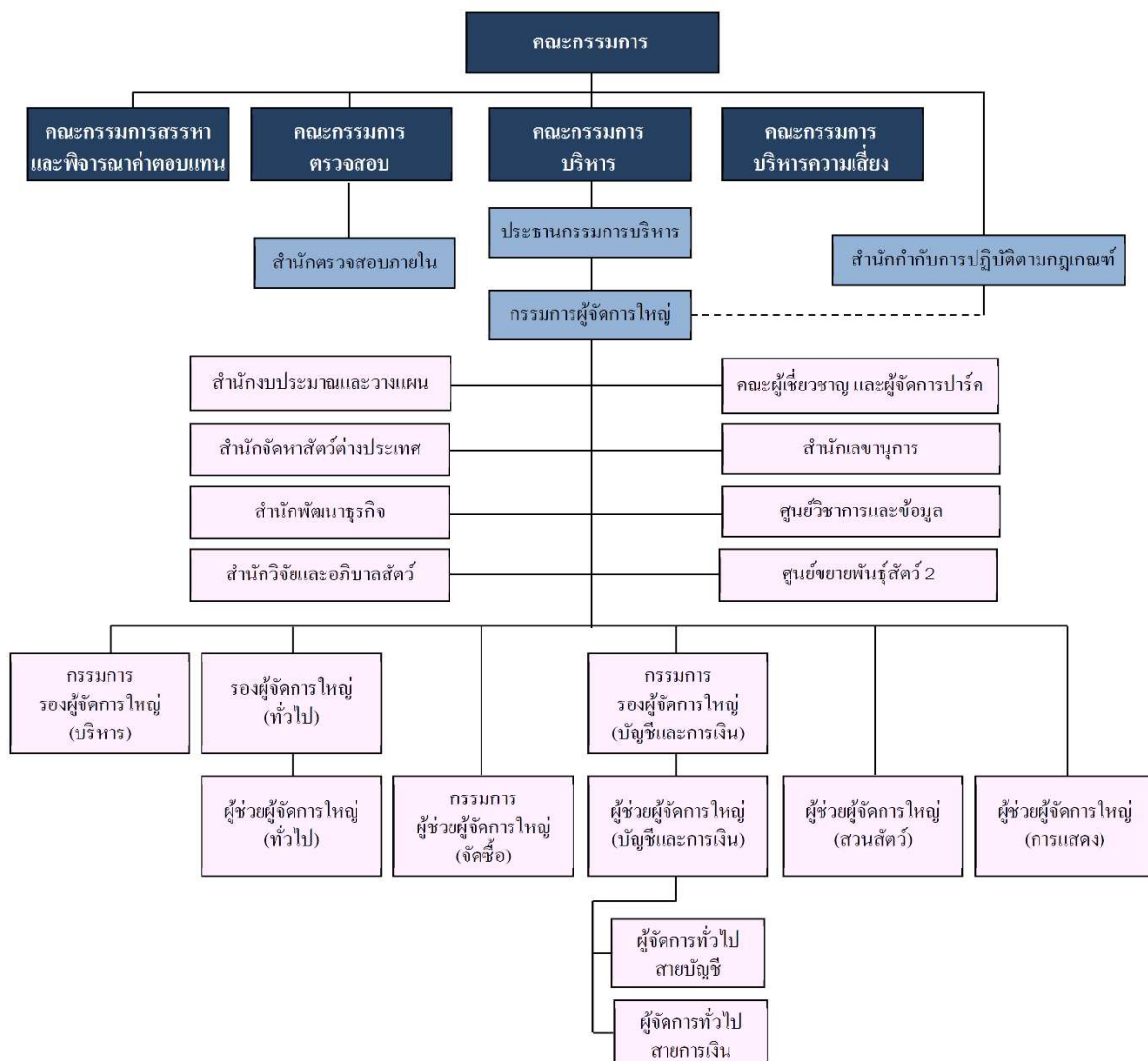

โครงสร้างกรรมการบริษัทประกอบด้วยคณะกรรมการทั้งหมด 5 ชุด ได้แก่ คณะกรรมการบริษัท คณะกรรมการบริหาร คณะกรรมการตรวจสอบ คณะกรรมการสรรหาและพิจารณาคำตอบแทน และคณะกรรมการบริหารความเสี่ยง โดย ณ วันที่ 31 ธันวาคม 2562 คณะกรรมการบริษัทประกอบด้วยกรรมการจำนวน 11 ท่าน ดังนี้:

รายนามคณะกรรมการ	ตำแหน่ง	ปีที่ได้รับแต่งตั้งเป็น กรรมการบริษัท	ระยะเวลาที่ดำรง ตำแหน่งกรรมการ
1. นายณรงค์ จุลชาติ	ประธานกรรมการ กรรมการอิสระ	ปี 2534	28 ปี
2. นายผิน คิ้วชา	รองประธานกรรมการ ประธานกรรมการบริหาร กรรมการบริหารความเสี่ยง	ปี 2529	33 ปี
3. นายสุเมธ สังข์ศิริ	กรรมการอิสระ ประธานกรรมการตรวจสอบ กรรมการสรรหาและพิจารณาคำตอบแทน	ปี 2560	3 ปี
4. นายสมศักดิ์ มั่นแดง	กรรมการอิสระ กรรมการตรวจสอบ	ปี 2536	26 ปี
5. นางเพ็ญศรี ชัยชัชวาล	กรรมการอิสระ กรรมการตรวจสอบ กรรมการสรรหาและพิจารณาคำตอบแทน	ปี 2561	2 ปี
6. นายเดช นำศิริกุล	กรรมการอิสระ ประธานกรรมการบริหารความเสี่ยง	ปี 2562	4 เดือน
7. นายสมพาศ นิลพันธ์	กรรมการอิสระ ประธานกรรมการสรรหาและพิจารณา คำตอบแทน	ปี 2562	4 เดือน
8. นางอาภา คิ้วชา	กรรมการผู้จัดการใหญ่ กรรมการบริหาร กรรมการบริหารความเสี่ยง	ปี 2529	33 ปี
9. นายฤทธิ์ คิ้วชา	กรรมการ และกรรมการรองผู้จัดการใหญ่ (บริหาร)	ปี 2556	6 ปี
10. นายอำนาจ คิ้วชา	กรรมการ และกรรมการรองผู้จัดการใหญ่ (บัญชีและการเงิน) กรรมการบริหารความเสี่ยง	ปี 2551	11 ปี
11. น.ส. อัมพรศรี คิ้วชา	กรรมการ และกรรมการผู้ช่วยผู้จัดการใหญ่ (จัดซื้อ)	ปี 2548	14 ปี

กรรมการผู้มีอำนาจลงลายมือชื่อแทนบริษัทฯ

กรรมการผู้มีอำนาจลงลายมือชื่อผูกพันบริษัทฯ คือ นางสาวอัมพรศรี คิ้วชา หรือ นายผิน คิ้วชา หรือ นางอาภา คิ้วชา คนใดคนหนึ่งลงลายมือชื่อและประทับตราสำคัญของบริษัทฯ

รายละเอียดเกี่ยวกับผู้บริหารและผู้มีอำนาจควบคุมของบริษัท ซาฟารีเวิลด์ จำกัด (มหาชน)



นายณรงค์ จุลชาติ

ประธานกรรมการ

อายุ 82 ปี

วันที่ได้รับการแต่งตั้ง ปี 2534

คุณวุฒิทางการศึกษา

- Master of Public Administration, Syracuse University. U.S.A.
- รัฐประศาสนศาสตร์มหาบัณฑิต มหาวิทยาลัยธรรมศาสตร์
- รัฐศาสตรบัณฑิต จุฬาลงกรณ์มหาวิทยาลัย

การอบรมหลักสูตรกรรมการ

- หลักสูตร Chairman 2000
- หลักสูตร Director Accreditation Program
- หลักสูตร Director Certification Program

การถือหุ้นในบริษัท

505,551 หุ้น (0.02%)

ความสัมพันธ์ทางครอบครัวกับกรรมการและผู้บริหาร

-ไม่มี

ประสบการณ์การทำงานย้อนหลัง 5 ปี

- ตำแหน่งในบริษัทจดทะเบียนอื่น
 - ปี 2560- ปัจจุบัน กรรมการ บมจ. ซัสโก้
 - ปี 2556 - 2560 รองประธานกรรมการ บมจ. ซัสโก้
 - ปี 2537 - 2556 ประธานกรรมการบริหาร บมจ. ซัสโก้
- ตำแหน่งในบริษัทอื่นที่ ไม่ใช่ บริษัทจดทะเบียน
 - ปี 2556 - ปัจจุบัน กรรมการตรวจสอบ บมจ. อลิอันซ์ ประกันภัย
 - ปี 2555 - ปัจจุบัน กรรมการ บจ. ซัสโก้ ดีลเลอร์ส
 - ปี 2554 - ปัจจุบัน กรรมการ บจ. ซาฟารี ไวลด์ไลฟ์ ปาร์ค
 - ปี 2554 - ปัจจุบัน กรรมการ บจ. สิริเจริญพัฒนา
 - ปี 2551 - ปัจจุบัน กรรมการ บจ. ซัสโก้ รีเทล
 - ปี 2550 - ปัจจุบัน รองประธานกรรมการ และประธานกรรมการ ตรวจสอบ บมจ. อลิอันซ์ ออยุธยา ประกันชีวิต

การเข้าร่วมประชุมปี 2562

ประชุมคณะกรรมการ 18 ครั้ง จากจำนวน 18 ครั้ง



นายวิน ด้วงดา

ประธานกรรมการบริหาร

อายุ 76 ปี

วันที่ได้รับการแต่งตั้ง ปี 2529

คุณวุฒิทางการศึกษา

- ปริญญาปรัชญาดุษฎีบัณฑิตกิตติมศักดิ์ สาขาวิชาศิลปการจัดการ แสดง มหาวิทยาลัยราชภัฏภูเก็ต
- ศิลปศาสตรบัณฑิต (รัฐศาสตร์) มหาวิทยาลัยรามคำแหง
- ประกาศนียบัตรสาขาการบัญชีและกฎหมาย กรุงเทพมหานคร

การอบรมหลักสูตรกรรมการ

- หลักสูตร Director Certification Program
- หลักสูตร Director Accreditation Program

การถือหุ้นในบริษัท

600,000 หุ้น (0.02%)

ความสัมพันธ์ทางครอบครัวกับกรรมการและผู้บริหาร

- เป็นสามีของนางสุนทร ด้วงดา และนางอาภา ด้วงดา

ประสบการณ์การทำงานย้อนหลัง 5 ปี

- ตำแหน่งในบริษัทจดทะเบียนอื่น
 - ไม่มี
- ตำแหน่งในบริษัทอื่นที่ ไม่ใช่ บริษัทจดทะเบียน
 - ปี 2559 - ปัจจุบัน นายกสมาคมสวนสัตว์และสถานแสดงพันธุ์สัตว์น้ำ
 - ปี 2557 - ปัจจุบัน ประธานกรรมการบริหาร บจ.คาร์นิวัลเมจิก
 - ปี 2554 - ปัจจุบัน กรรมการ บจ. จังเกิลเวิลด์
 - ปี 2554 - ปัจจุบัน กรรมการ บจ. ซาฟารี ไวลด์ไลฟ์ ปาร์ค
 - ปี 2547 - ปัจจุบัน ประธานกรรมการบริหาร บมจ.ภูเก็ตแฟนตาซี

การเข้าร่วมประชุมปี 2562

ประชุมคณะกรรมการ 13 ครั้ง จากจำนวน 18 ครั้ง



นางอากา ดี๊ดชา

กรรมการผู้จัดการใหญ่
อายุ 67 ปี

วันที่ได้รับการแต่งตั้ง ปี 2529

คุณวุฒิทางการศึกษา

- ปริญญาตรี ศิลปศาสตรบัณฑิต (รัฐศาสตร์) มหาวิทยาลัยรามคำแหง
- Diploma in Foreign Trade from London School of Foreign Trade U.K

การอบรมหลักสูตรกรรมการ

- หลักสูตร Director Accreditation Program
- หลักสูตร The Role of the Chairman Program
- หลักสูตร Directors Certification Program
- หลักสูตร Finance for Non-Finance Director

การถือหุ้นในบริษัท 92,420,000 หุ้น (3.2%)

ความสัมพันธ์ทางครอบครัวกับกรรมการและผู้บริหาร

- เป็นภรรยาของ ดร.ผิน คิ้วชชา

ประสบการณ์การทำงานย้อนหลัง 5 ปี

- ตำแหน่งในบริษัทจดทะเบียนอื่น
ปี 2546 - 2549
กรรมการผู้จัดการใหญ่ บมจ.หลักทรัพย์
แอ็ดคินชั่น
- ปี 2549 - 2551
รองประธานกรรมการ บมจ.หลักทรัพย์
แอ็ดคินชั่น

- ตำแหน่งในบริษัทอื่นที่ไม่ใช่ บริษัท จดทะเบียน

ปี 2554 - ปัจจุบัน
กรรมการ บจ.ซาฟารีโวลต์ไลฟ์ปาร์ค

การเข้าร่วมประชุมปี 2562

ประชุมคณะกรรมการ 13 ครั้ง จาก 18 ครั้ง



นายอานา ดี๊ดชา

กรรมการและรองผู้จัดการใหญ่
(บัญชีและการเงิน)
อายุ 39 ปี

วันที่ได้รับการแต่งตั้ง ปี 2551

คุณวุฒิทางการศึกษา

- Chartered Financial Analyst (CFA)
- Financial Risks Manager (FRM) Final level, The London School of Economics and Political Science, London, U.K.
- Master of Science in Management (IMEX Program), Finance concentration Leonard N. Stern School of Business, New York University, U.S.A
- MBA International Management Exchange (IMEX), Finance concentration Imperial College & Imperial College Business School, London, U.K.
- Bachelor of Science in Mathematics with Management, Mathematics concentration

การถือหุ้นในบริษัท 76,300,000 หุ้น (2.6%)

ความสัมพันธ์ทางครอบครัวกับกรรมการและผู้บริหาร

- เป็นบุตรของนายผิน คิ้วชชา

ประสบการณ์การทำงานย้อนหลัง 5 ปี

- ตำแหน่งในบริษัทจดทะเบียนอื่น
- ไม่มี
- ตำแหน่งในบริษัทอื่นที่ไม่ใช่ บริษัท
จดทะเบียน

ปี 2559-ปัจจุบัน
Founder, Chief Investment Officer, APA
Capital & DVF Investment

ปี 2549-ปัจจุบัน
กรรมการ บจ. คชา บราเธอร์ส

ปี 2556-2558
Manager, Fund Management Division,
Thanachart Fund Management Co., Ltd.

ปี 2553-2556
Head of Institutional Sales, Foreign
Institutions Department, Senior Vice
President, Capital Nomura Securities
PCL.

ปี 2551-2553
Equity Analyst, Research Dept., Capital
Nomura Securities PCL.

การเข้าร่วมประชุมปี 2562

ประชุมคณะกรรมการ 17 ครั้ง จาก 18 ครั้ง



นายกฤดี ดี๊ดชา

กรรมการและรองผู้จัดการใหญ่
(บริหาร)
อายุ 38 ปี

วันที่ได้รับการแต่งตั้ง ปี 2556

คุณวุฒิทางการศึกษา

- ปริญญาโท สาขาวิชาบัญชีและการเงิน
The London School of Economics
and Political Science, London, U.K.
- ปริญญาตรี สาขาวิชาวิศวกรรมคอมพิวเตอร์
Imperial College of Science, Technology
and Medicine, London, U.K.

การอบรมหลักสูตรกรรมการ

- หลักสูตร Director Certification Program
- หลักสูตร Director Accreditation Program
- หลักสูตร Audit Committee Program
- หลักสูตร Finance for Non-Finance Directors

การถือหุ้นในบริษัท 144,000,000 หุ้น (4.9%)

ความสัมพันธ์ทางครอบครัวกับกรรมการและผู้บริหาร

- เป็นบุตรของ ดร.ผิน คิ้วชชา

ประสบการณ์การทำงานย้อนหลัง 5 ปี

- ตำแหน่งในบริษัทจดทะเบียนอื่น
ปี 2550 - ก.พ.2558
กรรมการ บมจ.หลักทรัพย์คันทรี กรุ๊ป
- ตำแหน่งในบริษัทอื่นที่ไม่ใช่ บริษัท
จดทะเบียน

ปี 2558 - ปัจจุบัน
กรรมการ บจ.คาร์นิวัลเมจิก

ปี 2556 - ปัจจุบัน
กรรมการ บจ.ซาฟารีโวลต์ไลฟ์ ปาร์ค

ปี 2554 - ปัจจุบัน
กรรมการ บจ.จิงเกิลเวิลด์

ปี 2551 - ปัจจุบัน
กรรมการ บมจ.ภูเก็ตแฟนตาซี

ปี 2549 - ปัจจุบัน
กรรมการผู้จัดการ บจ. คชาบราเธอร์ส

การเข้าร่วมประชุมปี 2562

ประชุมคณะกรรมการ 13 ครั้ง จาก 18 ครั้ง



นายสมเธร์ สังข์ศิริ

ประธานกรรมการ
ตรวจสอบ
อายุ 59 ปี

วันที่ได้รับการแต่งตั้ง ปี 2529

คุณวุฒิทางการศึกษา

- ปริญญาตรี นิติศาสตร์ มหาวิทยาลัยรามคำแหง
- ประกาศนียบัตร หลักสูตรกฎหมายชั้นสูง สถาบันวิชาชีพกฎหมายชั้นสูง สภานายความ

การอบรมหลักสูตรกรรมการ

- หลักสูตร Director Accreditation Program

การถือหุ้นในบริษัทฯ 51,000 หุ้น (0.00%)

ความสัมพันธ์ทางครอบครัวกับ

กรรมการและผู้บริหาร -ไม่มี

ประสบการณ์การทำงานย้อนหลัง 5 ปี

- ตำแหน่งในบริษัทจดทะเบียนอื่น

ปี 2562 - ปัจจุบัน

คณะกรรมการบริหารกิจการองค์การขนส่งมวลชนกรุงเทพ

กันยายน 2560 - มกราคม 2561

กรรมการ บมจ.เนชั่น มัลติมีเดีย กรุ๊ป

ปี 2558 - กรกฎาคม 2560

กรรมการ บมจ.ยูซีดี

- ตำแหน่งในบริษัทอื่นที่ ไม่ใช่ บริษัท

จดทะเบียน

ปี 2553 - ปัจจุบัน

คณะกรรมการสอบสวนคดีฆาตกรรม

ทนายความ สภานายความในพระบรม-

ราชูปถัมภ์

ปี 2546 - ปัจจุบัน

กรรมการทดสอบ สำนักฝึกอบรมวิชาว่า

ความ สภานายความในพระบรมราชูปถัมภ์

ปี 2545 - ปัจจุบัน

กรรมการผู้จัดการ บจ.ที่ปรึกษากฎหมาย

และธุรกิจ เอส.พี.เค.

การเข้าร่วมประชุมปี 2562

ประชุมคณะกรรมการ 17 ครั้ง จาก 18 ครั้ง

ประชุมคณะกรรมการตรวจสอบ 5 ครั้ง จาก 6 ครั้ง



นายสมศักดิ์ มั่นแดง

กรรมการตรวจสอบ
อายุ 72 ปี

วันที่ได้รับการแต่งตั้ง ปี 2536

คุณวุฒิทางการศึกษา

- ศิลปศาสตรบัณฑิต (รัฐศาสตร์) มหาวิทยาลัยรามคำแหง

การอบรมหลักสูตรกรรมการ

- หลักสูตร Director Certification Program
- หลักสูตร Audit Committee Program

การถือหุ้นในบริษัทฯ

-ไม่มี

ความสัมพันธ์ทางครอบครัวกับ

กรรมการและผู้บริหาร -ไม่มี

ประสบการณ์การทำงานย้อนหลัง 5 ปี

- ตำแหน่งในบริษัทจดทะเบียนอื่น

-ไม่มี

- ตำแหน่งในบริษัทอื่นที่ ไม่ใช่ บริษัท

จดทะเบียน

-ไม่มี

การเข้าร่วมประชุมปี 2562

ประชุมคณะกรรมการ 18 ครั้ง จาก 18 ครั้ง

ประชุมคณะกรรมการตรวจสอบ 6 ครั้ง จาก 6 ครั้ง



นางเพ็ญศรี ชัยชวัล

กรรมการตรวจสอบ
อายุ 59 ปี

วันที่ได้รับการแต่งตั้ง 31 ต.ค. 2560

คุณวุฒิทางการศึกษา

- ปริญญาโท บริหารการตลาด มหาวิทยาลัยสวนดุสิต

การถือหุ้นในบริษัทฯ

-ไม่มี

ความสัมพันธ์ทางครอบครัวกับกรรมการ

และผู้บริหาร

-ไม่มี

ประสบการณ์การทำงานย้อนหลัง 5 ปี

- ตำแหน่งในบริษัทจดทะเบียนอื่น

-ไม่มี

- ตำแหน่งในบริษัทอื่นที่ ไม่ใช่ บริษัท

จดทะเบียน

ปี 2557 - ปัจจุบัน

ที่ปรึกษาด้านการเงิน

ปี 2549 - 2557

ผู้จัดการบริหาร ธนาคารอิสลามแห่งประเทศไทย

การเข้าร่วมประชุมปี 2562

ประชุมคณะกรรมการ 17 ครั้ง จาก 18 ครั้ง

ประชุมคณะกรรมการตรวจสอบ 6 ครั้ง จาก 6 ครั้ง



น.ส.อัมพรศรี ติ้วคชา
กรรมการ และผู้ช่วย
ผู้จัดการใหญ่ (จัดซื้อ)
อายุ 47 ปี

วันที่ได้รับการแต่งตั้ง ปี 2548

คุณวุฒิทางการศึกษา

- Mini MBA. จากมหาวิทยาลัยรังสิต
- Postgraduate Diploma in Marketing, University of Sheffield (UK.)

การอบรมหลักสูตรกรรมการ

- หลักสูตร Director Accreditation Program

การถือหุ้นในบริษัท

558,264,379 หุ้น (18.0%)

ความสัมพันธ์ทางครอบครัวกับ

กรรมการและผู้บริหาร

- เป็นบุตรของนายผิน ติ้วคชา

ประสบการณ์การทำงานย้อนหลัง 5 ปี

- ตำแหน่งในบริษัทจดทะเบียนอื่น - ไม่มี

- ตำแหน่งในบริษัทอื่นที่ ไม่ใช่ บริษัทจดทะเบียน

ปี 2548 - ปัจจุบัน

กรรมการ บจ.ศูนย์ปลาสวยงาม
บางกอกฟาร์ม

การเข้าร่วมประชุมปี 2562

ประชุมคณะกรรมการ 10 ครั้ง จาก 18 ครั้ง



นายเดช นัตริกุล
กรรมการอิสระ
อายุ 84 ปี

วันที่ได้รับการแต่งตั้ง ปี 2562

คุณวุฒิทางการศึกษา

มัธยมศึกษาตอนปลาย โรงเรียนอัสสัมชัญ บางรัก

การอบรมหลักสูตรกรรมการ

- หลักสูตร Director Accreditation Program
- หลักสูตร Director Certification Program

การถือหุ้นในบริษัท -ไม่มี

ความสัมพันธ์ทางครอบครัวกับ

กรรมการและผู้บริหาร -ไม่มี

ประสบการณ์การทำงานย้อนหลัง 5 ปี

- ตำแหน่งในบริษัทจดทะเบียนอื่น

ปี 2557 - ปัจจุบัน

กรรมการอิสระ ประธานกรรมการสรรหา
และพิจารณาค่าตอบแทน และกรรมการ
ด้านการกำกับดูแลกิจการ บมจ.คันทรี่
กรุ๊ป โฮลดิ้งส์

ปี 2536 - ปัจจุบัน

กรรมการ บมจ.โรงพยาบาลเวชธานี

- ตำแหน่งในบริษัทอื่นที่ ไม่ใช่

บริษัทจดทะเบียน

ปี 2553 - ปัจจุบัน

ประธานกรรมการ บจก.ยูนิก้า

ปี 2537 - ปัจจุบัน

ประธานกรรมการ บจก.ยูเนี่ยนเพาเวอร์
พรอพเพอร์ตี้

ปี 2532 - ปัจจุบัน

กรรมการ บจก.อ้อมน้อยคอมเพล็กซ์

ปี 2525 - ปัจจุบัน

กรรมการ บจก.D.U.K

ปี 2549 - มี.ค. 2559

กรรมการอิสระ กรรมการตรวจสอบ และ
รองประธานกรรมการ บมจ. หลักทรัพย์
คันทรี่ กรุ๊ป

การเข้าร่วมประชุมปี 2562

ประชุมคณะกรรมการ 3 ครั้ง จาก 5 ครั้ง



นายสมพาศ นิลพันธ์
กรรมการอิสระ
อายุ 62 ปี

วันที่ได้รับการแต่งตั้ง ปี 2562

คุณวุฒิทางการศึกษา

- ปริญญาตรี มหาวิทยาลัยรามคำแหง
รัฐศาสตร์ สาขาการปกครอง
- ปริญญาโท สถาบันบัณฑิตพัฒนบริหาร
ศาสตร์ รัฐประศาสนศาสตร์ สาขาบริหาร
ทรัพยากรมนุษย์

การอบรม

- ศึกษางานด้านการบริหารจัดการ
ประเทศฝรั่งเศส
- ศึกษางานด้านการพัฒนาระบบ
Call Center ประเทศสวีเดน
- ศึกษางานด้านกฎหมายมหาชน
ประเทศอิตาลี
- ศึกษางานด้านการตรวจราชการ
ประเทศสเปน ไปตุเกส
- ศึกษางานด้านการป้องกันและ
ปราบปรามการทุจริต ประเทศเมียนมา

การถือหุ้นในบริษัท -ไม่มี

ความสัมพันธ์ทางครอบครัวกับ

กรรมการและผู้บริหาร -ไม่มี

ประสบการณ์การทำงานย้อนหลัง 5 ปี

- ตำแหน่งในบริษัทอื่นที่ ไม่ใช่

บริษัทจดทะเบียน

1 ต.ค. 59 - 30 ก.ย. 61

รองปลัดสำนักนายกรัฐมนตรี สำนักงาน
ปลัดสำนักนายกรัฐมนตรี

1 ต.ค. 56 - 30 ก.ย. 59

ผู้ตรวจราชการสำนักนายกรัฐมนตรี
สำนักงานปลัดสำนักนายกรัฐมนตรี

7 ม.ค. 56 - 30 ก.ย. 56

ผู้ช่วยปลัดสำนักนายกรัฐมนตรี สำนักงาน
ปลัดสำนักนายกรัฐมนตรี

4 ต.ค. 54 - 6 ม.ค. 56

ผู้อำนวยการศูนย์บริการประชาชน
สำนักงานปลัดสำนักนายกรัฐมนตรี

การเข้าร่วมประชุมปี 2562

ประชุมคณะกรรมการ 5 ครั้ง จาก 5 ครั้ง

อำนาจหน้าที่ความรับผิดชอบของคณะกรรมการบริษัทและคณะกรรมการชุดย่อย

คณะกรรมการบริษัทประกอบด้วยกรรมการทั้งหมด 3 ชุด ได้แก่ คณะกรรมการบริษัท คณะกรรมการบริหาร คณะกรรมการตรวจสอบ คณะกรรมการสรรหาและพิจารณาค่าตอบแทน และคณะกรรมการบริหารความเสี่ยง ณ วันที่ 31 ธันวาคม 2562 คณะกรรมการบริษัทประกอบด้วยกรรมการจำนวน 11 ท่าน มีกรรมการที่ไม่ได้เป็นผู้บริหารจำนวน 6 ท่าน เกินกว่ากึ่งหนึ่งของกรรมการทั้งหมด โครงสร้างคณะกรรมการมีดังนี้

คณะกรรมการบริษัท ประกอบด้วย:

รายนาม	ตำแหน่ง	วาระการดำรงตำแหน่ง
1. นายณรงค์ จุลชาติ	ประธานกรรมการ	กรรมการมีวาระการดำรงตำแหน่งคราวละ 3 ปี และในการประชุมสามัญผู้ถือหุ้นประจำปีทุกครั้งที่กรรมการจะต้องออกจากตำแหน่งจำนวนหนึ่งในสามของจำนวนกรรมการทั้งหมด ทั้งนี้ กรรมการซึ่งพ้นจากตำแหน่งอาจได้รับเลือกใหม่ได้
2. นายพิน คิ้วคชา	รองประธานกรรมการ	
3. นายสุเมธ สังข์ศิริ	กรรมการอิสระ	
4. นายสมศักดิ์ มั่นแดง	กรรมการอิสระ	
5. นางเพ็ญศรี ชัยชัชวาล	กรรมการอิสระ	
6. นายเดช นำศิริกุล	กรรมการอิสระ	
7. นายสมพาศ นิลพันธ์	กรรมการอิสระ	
8. นางอาภา คิ้วคชา	กรรมการผู้จัดการใหญ่	
9. นายฤทธิ์ คิ้วคชา	กรรมการ	
10. นายอำนาจ คิ้วคชา	กรรมการ	
11. น.ส. อัมพรศรี คิ้วคชา	กรรมการ	

อำนาจหน้าที่ความรับผิดชอบของคณะกรรมการ

- (1) อำนาจหน้าที่ตามประมวลกฎหมายแพ่งและพาณิชย์ และกฎหมายอื่นที่กำหนดให้เป็นอำนาจหน้าที่ของกรรมการหรือคณะกรรมการในบริษัทมหาชนจำกัด
- (2) อำนาจหน้าที่ตามข้อบังคับของบริษัทฯ ที่กำหนดให้เป็นของคณะกรรมการ
- (3) กำหนดนโยบายและเป้าหมายในการดำเนินงานของบริษัทฯ
- (4) อนุมัติแผนการดำเนินงาน เป้าหมาย และงบประมาณประจำปีของบริษัทฯ
- (5) แต่งตั้งคณะกรรมการบริหาร และคณะกรรมการตรวจสอบ
- (6) อนุมัติการบรรจุ แต่งตั้ง และถอดถอนกรรมการผู้จัดการใหญ่ รวมทั้งอนุมัติอัตราเงินเดือน ค่าตอบแทน หรือผลประโยชน์อื่นแก่บุคคลดังกล่าว
- (7) อนุมัติเรื่องเกี่ยวกับการเงินและทรัพย์สินของบริษัทฯ ที่เกินอำนาจอนุมัติของคณะกรรมการบริหาร
- (8) มอบหมายหรือแนะนำให้คณะกรรมการบริหารหรือกรรมการผู้จัดการใหญ่พิจารณาหรือปฏิบัติในเรื่องที่คณะกรรมการเห็นสมควร
- (9) แต่งตั้งอนุกรรมการหรือคณะทำงานเพื่อพิจารณาเรื่องที่คณะกรรมการเห็นสมควร
- (10) พิจารณาให้ความเห็นชอบ อนุมัติ เรื่องที่คณะกรรมการบริหารหรือกรรมการผู้จัดการใหญ่เสนอ

บทบาทและหน้าที่ของประธานกรรมการบริษัท

- (1) กำกับดูแลการปฏิบัติหน้าที่ของคณะกรรมการบริษัทและคณะกรรมการชุดย่อยให้เป็นไปอย่างมีประสิทธิภาพและบรรลุลำดับวัตถุประสงค์ตามแผนงานที่กำหนดไว้ ตลอดจนดูแลให้มั่นใจว่ากรรมการทุกคนมีส่วนร่วมในการส่งเสริมวัฒนธรรมองค์กรที่มีจริยธรรมและการกำกับดูแลกิจการที่ดี
- (2) วางแผนและจัดการกิจกรรมที่เกี่ยวข้องกับคณะกรรมการบริษัท รวมถึงการจัดเตรียมและการดำเนินการประชุมการดูแลข้อมูลสำหรับการประชุมให้ถึงมือกรรมการบริษัททุกท่านให้ตรงเวลา กำหนดวาระการประชุม และดูแลให้การประชุมเป็นไปอย่างเหมาะสม นอกจากนี้ ประธานกรรมการต้องจัดสรรเวลาในการประชุมอย่างเพียงพอเพื่อให้ฝ่ายบริหารสามารถชี้แจงรายละเอียดได้อย่างครบถ้วน และให้กรรมการสามารถอภิปรายประเด็นสำคัญได้อย่างรอบคอบ ตลอดจนใช้ดุลยพินิจในการตัดสินใจได้อย่างอิสระ
- (3) เป็นประธานในการประชุมคณะกรรมการบริษัท และเป็นผู้ลงคะแนนเสียงชี้ขาดในกรณีที่คะแนนเสียงเท่ากันในที่ประชุมคณะกรรมการบริษัท
- (4) เป็นประธานในการประชุมผู้ถือหุ้นของบริษัทฯ และดูแลให้การประชุมดำเนินไปตามข้อบังคับของบริษัทฯ และระเบียบวาระที่กำหนดไว้ และเป็นผู้ลงคะแนนเสียงชี้ขาดในกรณีที่คะแนนเสียงเท่ากันในที่ประชุมผู้ถือหุ้น
- (5) ปฏิบัติหน้าที่อื่นใดตามที่กฎหมายหรือประเพณีกำหนดให้เป็นหน้าที่ของประธานกรรมการ

คณะกรรมการบริหาร

โครงสร้างคณะกรรมการบริหารของบริษัทฯ ประกอบด้วยสมาชิกจำนวน 6 ท่าน โดยสมาชิกของคณะกรรมการบริหารไม่จำเป็นต้องเป็นผู้ดำรงตำแหน่งกรรมการบริษัท การประชุมของคณะกรรมการบริหารจะกำหนดขึ้นประจำตามความเหมาะสม

ณ วันที่ 31 ธันวาคม 2562 คณะกรรมการบริหารของบริษัทฯ ประกอบด้วย

รายนาม	ตำแหน่ง
1. นายผิน คิ้วคชา	ประธานกรรมการบริหาร
2. นางอาภา คิ้วคชา	กรรมการบริหาร
3. นายอำนาจ คิ้วคชา	กรรมการบริหาร
4. นางสาวณีย์ เจริญรักษา	กรรมการบริหาร
5. น.ส.ประนอม โต๊ะหว่าง	กรรมการบริหาร
6. น.ส.ปรารถนา ตียศิริวัฒนา	กรรมการบริหาร
7. น.สพ. อนุวัฒน์ วัฒนนรเศรษฐ์	กรรมการบริหาร

อำนาจหน้าที่ของคณะกรรมการบริหาร

- (1) กำหนดนโยบาย วิสัยทัศน์ พันธกิจ ค่านิยม กลยุทธ์ และเป้าหมายการดำเนินงานทั้งที่เป็นตัวเงินและไม่ใช้ตัวเงิน ตลอดจนโครงสร้างการบริหารจัดการของบริษัทฯ ให้สอดคล้องและเหมาะสมต่อสถานะเศรษฐกิจและการแข่งขัน เพื่อเสนอให้คณะกรรมการบริษัทเห็นชอบ
- (2) กำหนดแผนธุรกิจ งบประมาณ และอำนาจการบริหารจัดการต่างๆ ของบริษัทฯ เพื่อเสนอให้คณะกรรมการบริษัทเห็นชอบ
- (3) กำกับดูแล ตรวจสอบ และติดตามผลการดำเนินงานของบริษัทฯ ให้เป็นไปตามนโยบาย วิสัยทัศน์ พันธกิจ ค่านิยม กลยุทธ์ และเป้าหมายการดำเนินงานทั้งที่เป็นตัวเงินและไม่ใช้ตัวเงิน ตลอดจนแผนธุรกิจและงบประมาณที่ได้รับอนุมัติไว้เป็นประจำทุกไตรมาส เพื่อให้มั่นใจว่าการดำเนินงานของบริษัทฯ เป็นไปอย่างมีประสิทธิภาพและประสิทธิผล
- (4) พิจารณาโครงการต่างๆ ของบริษัทฯ และบริษัทย่อย เพื่อรายงานให้คณะกรรมการบริษัททราบหรืออนุมัติแล้วแต่ขนาดของโครงการ
- (5) ประเมินผลการปฏิบัติงานของคณะกรรมการบริหารประจำปี แล้วรายงานผลการประเมินต่อคณะกรรมการบริษัท
- (6) แต่งตั้งคณะทำงานที่มีความรู้ความเชี่ยวชาญ เพื่อช่วยเหลือการปฏิบัติงานต่างๆ ของคณะกรรมการบริหาร
- (7) ดำเนินการอื่นๆ ตามที่คณะกรรมการบริษัทมอบหมาย

บทบาทและหน้าที่ของคณะกรรมการบริหาร

- (1) ดูแลและติดตามผลการจัดการบริษัทฯ ให้เป็นไปตามนโยบาย เป้าหมาย แผนการดำเนินงาน และงบประมาณ ประจำปีที่คณะกรรมการบริษัทกำหนดและอนุมัติ แล้วรายงานต่อคณะกรรมการบริษัทเป็นระยะๆ
- (2) พิจารณากลับกรองเรื่องที่กรรมการผู้จัดการใหญ่นำเสนอต่อคณะกรรมการบริษัทเพื่อทราบ หรือเพื่อพิจารณาให้ความเห็นชอบ
- (3) อนุมัติการบรรจุ แต่งตั้ง ถอดถอน และโยกย้ายพนักงานระดับรองผู้จัดการใหญ่ ผู้ช่วยผู้จัดการใหญ่ หรือตำแหน่งอื่นๆ ที่เทียบเท่า รวมทั้งอนุมัติอัตราเงินเดือน ค่าตอบแทน หรือผลประโยชน์อื่นๆ แก่บุคคลดังกล่าว
- (4) พิจารณาอนุมัติให้ดำเนินการหรืออนุมัติค่าใช้จ่ายในเรื่องที่สำคัญซึ่งเกี่ยวข้องกับการดำเนินงานของบริษัทในส่วนที่เกินอำนาจของฝ่ายจัดการ
- (5) มอบหมายหรือแนะนำให้กรรมการผู้จัดการใหญ่พิจารณาหรือปฏิบัติในเรื่องที่คณะกรรมการบริหารเห็นสมควร
- (6) ดูแลการแต่งตั้งคณะกรรมการเพื่อพิจารณาเรื่องที่คณะกรรมการบริหารเห็นสมควร
- (7) ดูแลเรื่องที่คณะกรรมการมอบหมายหรือแนะนำให้พิจารณาหรือปฏิบัติ
- (8) นำเสนอเรื่องที่คณะกรรมการบริหารเห็นสมควรให้คณะกรรมการบริษัทพิจารณาให้ความเห็นชอบ หรืออนุมัติ หรือเพื่อรับทราบ

อนึ่ง เพื่อประโยชน์ในการบริหารงานของบริษัทฯ ในกรณีจำเป็นที่จะต้องอนุมัติเรื่องใดเป็นการด่วน ให้ประธานกรรมการบริหารมีอำนาจอนุมัติแทนคณะกรรมการบริหารตามที่ระบุไว้ข้างต้นไปพลางก่อนได้ แล้วรีบรายงานให้คณะกรรมการบริหารทราบโดยเร็ว

คณะกรรมการตรวจสอบ

โครงสร้างคณะกรรมการตรวจสอบประกอบด้วยกรรมการอิสระทั้งหมด ซึ่งมีคุณสมบัติเป็นไปตามนियามกรรมการอิสระของบริษัทฯ คือ มีจำนวนไม่น้อยกว่า 3 ท่าน และมีกรรมการตรวจสอบอย่างน้อย 1 ท่านที่มีความรู้และประสบการณ์ด้านการบัญชี เพื่อทำหน้าที่ในการสอบทานความน่าเชื่อถือของงบการเงิน โดยคณะกรรมการตรวจสอบจะมีการประชุมเป็นประจำทุกไตรมาส และอาจมีการประชุมเพิ่มเติมตามความจำเป็นและเหมาะสม

ณ วันที่ 31 ธันวาคม 2562 คณะกรรมการตรวจสอบของบริษัทฯ ประกอบด้วย

ลำดับ	รายชื่อ	ตำแหน่ง
1.	นายสุเมธ สังข์ศิริ	ประธานกรรมการตรวจสอบ
2.	นายสมศักดิ์ มั่นแดง	กรรมการตรวจสอบ
3.	นางเพ็ญศรี ชัยชัชวาล	กรรมการตรวจสอบ

นายสุเมธ สังข์ศิริ และนางเพ็ญศรี ชัยชัชวาล เป็นผู้ที่มีความรู้และมีประสบการณ์เพียงพอที่จะทำหน้าที่สอบทานความน่าเชื่อถือของงบการเงิน รวมถึงการเปิดเผยข้อมูลอย่างเพียงพอในหมายเหตุประกอบงบการเงินของบริษัทฯ

หน้าที่และความรับผิดชอบของคณะกรรมการตรวจสอบ

- (1) สอบทานรายงานทางการเงินของบริษัทฯ ให้มีความถูกต้อง ครบถ้วน เพียงพอ และเชื่อถือได้ โดยการประสานงานกับผู้ตรวจสอบบัญชีของบริษัทฯ ผู้ทำหน้าที่ตรวจสอบภายใน และผู้บริหารที่รับผิดชอบในการจัดทำรายงานทางการเงินทั้งรายไตรมาสและประจำปี
- (2) สอบทานให้บริษัทฯ มีระบบการควบคุมภายใน และระบบการตรวจสอบภายในที่เหมาะสมและมีประสิทธิผล และพิจารณาความเป็นอิสระของผู้ทำหน้าที่ตรวจสอบภายใน ตลอดจนให้ความเห็นชอบในการพิจารณา แต่งตั้ง โยกย้าย เลิกจ้าง ผู้ทำหน้าที่ตรวจสอบภายในหรือหน่วยงานอื่นใดที่รับผิดชอบเกี่ยวกับการตรวจสอบภายใน
- (3) สอบทานให้บริษัทฯ ปฏิบัติตามกฎหมายว่าด้วยหลักทรัพย์และตลาดหลักทรัพย์ ข้อกำหนดของตลาดหลักทรัพย์ และกฎหมายที่เกี่ยวข้องกับธุรกิจของบริษัทฯ
- (4) พิจารณา คัดเลือก เสนอแต่งตั้งบุคคลซึ่งมีความเป็นอิสระ เพื่อทำหน้าที่เป็นผู้สอบบัญชีของบริษัทฯ และพิจารณาค่าตอบแทนของบุคคลดังกล่าว เสนอที่ประชุมคณะกรรมการเพื่อพิจารณานำเสนอขออนุมัติจากที่ประชุมผู้ถือหุ้นต่อไป รวมทั้งร่วมประชุมกับผู้ตรวจสอบบัญชีของบริษัทฯ โดยไม่มีฝ่ายจัดการร่วมประชุมด้วยอย่างน้อยปีละ 1 ครั้ง

- (5) พิจารณารายการที่เกี่ยวข้องหรือรายการที่อาจมีความขัดแย้งทางผลประโยชน์ให้เป็นไปตามกฎหมาย และข้อกำหนดของตลาดหลักทรัพย์ ทั้งนี้ เพื่อให้มั่นใจว่ารายการดังกล่าวสมเหตุ สมผล และเป็นประโยชน์สูงสุดต่อบริษัทฯ
- (6) จัดทำรายงานของคณะกรรมการตรวจสอบ เปิดเผยไว้ในรายงานประจำปีของบริษัทฯ ซึ่งรายงานดังกล่าว ต้องลงนามโดยประธานคณะกรรมการตรวจสอบ และต้องประกอบด้วยข้อมูลอย่างน้อยดังต่อไปนี้:
- (6.1) ความเห็นเกี่ยวกับความถูกต้อง ครบถ้วน เป็นที่เชื่อถือได้ของรายงานทางการเงินของบริษัทฯ
 - (6.2) ความเห็นเกี่ยวกับความเพียงพอของระบบควบคุมภายในของบริษัทฯ
 - (6.3) ความเห็นเกี่ยวกับการปฏิบัติตามกฎหมายว่าด้วยหลักทรัพย์และตลาดหลักทรัพย์ ข้อกำหนดของตลาดหลักทรัพย์ฯ หรือกฎหมายที่เกี่ยวข้องกับธุรกิจของบริษัทฯ
 - (6.4) ความเห็นเกี่ยวกับความเหมาะสมของผู้สอบบัญชี
 - (6.5) ความเห็นเกี่ยวกับรายการที่อาจมีความขัดแย้งทางผลประโยชน์
 - (6.6) จำนวนครั้งของการประชุมคณะกรรมการตรวจสอบ และการเข้าร่วมประชุมของกรรมการตรวจสอบแต่ละท่าน
 - (6.7) ความเห็นหรือข้อสังเกตโดยรวมที่คณะกรรมการตรวจสอบได้รับจากการปฏิบัติหน้าที่ตามกฎหมาย
 - (6.8) รายการอื่นที่เห็นว่าผู้ถือหุ้นและผู้ลงทุนทั่วไปควรทราบ ภายใต้ขอบเขตหน้าที่และความรับผิดชอบที่ได้รับมอบหมายจากคณะกรรมการบริษัท
- (7) ในการปฏิบัติหน้าที่ของคณะกรรมการตรวจสอบ หากพบหรือมีข้อสงสัยว่ามีรายการ หรือการกระทำดังต่อไปนี้ ซึ่งอาจมีผลกระทบต่ออย่างมีนัยสำคัญต่อฐานะทางการเงินและผลการดำเนินงานของบริษัทฯ ให้คณะกรรมการตรวจสอบรายงานต่อคณะกรรมการบริษัทเพื่อดำเนินการปรับปรุงแก้ไขภายในเวลาที่คณะกรรมการตรวจสอบเห็นควร
- (7.1) รายการที่เกิดความขัดแย้งทางผลประโยชน์
 - (7.2) การทุจริต หรือมีสิ่งผิดปกติหรือมีความบกพร่องที่สำคัญในระบบควบคุมภายใน
 - (7.3) การฝ่าฝืนกฎหมายว่าด้วยหลักทรัพย์และตลาดหลักทรัพย์ และข้อกำหนดของตลาดหลักทรัพย์หรือกฎหมายที่เกี่ยวข้องกับธุรกิจของบริษัทฯ
- หากคณะกรรมการบริษัทหรือผู้บริหารไม่ดำเนินการให้มีการปรับปรุงแก้ไขภายในระยะเวลาที่กำหนดในวรรคหนึ่ง กรรมการตรวจสอบรายใดรายหนึ่งอาจรายงานว่ามีรายการหรือการกระทำตามวรรคหนึ่งต่อสำนักงานคณะกรรมการกำกับหลักทรัพย์และตลาดหลักทรัพย์หรือตลาดหลักทรัพย์แห่งประเทศไทยก็ได้
- (8) จัดให้มีการประชุมคณะกรรมการตรวจสอบอย่างน้อยปีละ 4 ครั้ง เพื่อพิจารณาเรื่องต่างๆ ตามที่ตลาดหลักทรัพย์กำหนด และเรื่องอื่นๆ ตามที่คณะกรรมการตรวจสอบเห็นสมควร ในการนี้คณะกรรมการตรวจสอบสามารถเชิญให้ฝ่ายบริหารหรือผู้ที่เกี่ยวข้องเข้าร่วมประชุม และให้ข้อมูลในส่วนที่เกี่ยวข้องได้ทุกครั้งที่ได้มีการประชุมกัน แล้วจัดส่งรายงานการประชุมให้คณะกรรมการบริษัทรับทราบด้วย
- (9) ปฏิบัติการอื่นใดตามที่คณะกรรมการบริษัทมอบหมาย ด้วยความเห็นชอบจากคณะกรรมการตรวจสอบ
- (10) ให้คณะกรรมการบริษัทเป็นผู้แต่งตั้งคณะกรรมการตรวจสอบ ซึ่งประกอบด้วยกรรมการอิสระที่มีคุณสมบัติตามที่คณะกรรมการกำกับหลักทรัพย์และตลาดหลักทรัพย์กำหนด จำนวนไม่น้อยกว่า 3 คน และให้กรรมการตรวจสอบเลือกสมาชิก 1 คน เพื่อทำหน้าที่เป็นประธานกรรมการตรวจสอบ
- (11) ให้คณะกรรมการตรวจสอบมีวาระอยู่ในตำแหน่งคราวละ 3 ปี กรรมการตรวจสอบซึ่งพ้นจากตำแหน่งตามวาระอาจได้รับการแต่งตั้งใหม่อีกก็ได้
- (12) ในการประชุมคณะกรรมการตรวจสอบแต่ละครั้ง ให้มีกรรมการตรวจสอบเข้าร่วมประชุมไม่น้อยกว่ากึ่งหนึ่ง จึงจะถือว่าครบองค์ประชุม

ในกรณีที่ตำแหน่งกรรมการตรวจสอบว่างลง เพราะเหตุอื่นนอกจากถึงคราวออกตามวาระ ให้คณะกรรมการบริษัทแต่งตั้งบุคคลที่มีคุณสมบัติครบถ้วน เข้าเป็นกรรมการตรวจสอบ เพื่อให้กรรมการตรวจสอบมีจำนวนครบตามที่คณะกรรมการบริษัทกำหนด โดยให้บุคคลที่ได้รับแต่งตั้งเข้าเป็นกรรมการตรวจสอบแทนตำแหน่งที่ว่างนั้น อยู่ในตำแหน่งได้เพียงเท่าวาระที่ยังเหลืออยู่ของกรรมการตรวจสอบซึ่งตนแทน

คณะกรรมการสรรหาและพิจารณาคำตอบแทน

คณะกรรมการบริษัทครั้งที่ 15/2562 เมื่อวันที่ 8 พฤศจิกายน 2562 ได้จัดตั้งคณะกรรมการสรรหาและพิจารณาคำตอบแทน เพื่อทำหน้าที่พิจารณากำหนดหลักเกณฑ์และกระบวนการสรรหาบุคคลที่มีคุณสมบัติเหมาะสมเพื่อเข้ารับการแต่งตั้งให้ดำรงตำแหน่งกรรมการและผู้บริหารสูงสุดของบริษัทฯ ตลอดจนพิจารณาคำตอบแทน รูปแบบ และหลักเกณฑ์การจ่ายค่าตอบแทนที่เหมาะสม และดำเนินการคัดเลือกบุคคลตามกระบวนการสรรหาเพื่อนำเสนอต่อคณะกรรมการบริษัท หรือต่อที่ประชุมผู้ถือหุ้นเพื่อพิจารณาอนุมัติตามที่กฎหมายกำหนด

คณะกรรมการสรรหาและพิจารณาคำตอบแทน ประกอบด้วยกรรมการบริษัทไม่น้อยกว่า 3 คน โดยเป็นกรรมการอิสระอย่างน้อยครึ่งหนึ่งของจำนวนกรรมการทั้งหมด คณะกรรมการสรรหาและพิจารณาคำตอบแทนจะมีการประชุมอย่างน้อยปีละ 2 ครั้ง และอาจมีการประชุมเพิ่มเติมตามความจำเป็นและเหมาะสมอีกก็ได้

ณ วันที่ 31 ธันวาคม 2562 คณะกรรมการสรรหาและพิจารณาคำตอบแทนของบริษัทฯ ประกอบด้วยกรรมการอิสระจำนวน 3 ท่าน ดังนี้

ลำดับ	รายชื่อ	ตำแหน่ง
1.	นายสมพาศ นิลพันธ์	ประธานกรรมการสรรหาและพิจารณาคำตอบแทน
2.	นายสุเมธ สังข์ศิริ	กรรมการสรรหาและพิจารณาคำตอบแทน
3.	นางเพ็ญศรี ชัยชัชวาล	กรรมการสรรหาและพิจารณาคำตอบแทน

หน้าที่และความรับผิดชอบของคณะกรรมการสรรหาและพิจารณาคำตอบแทน

คณะกรรมการสรรหาและพิจารณาคำตอบแทนมีหน้าที่ในการพิจารณากลับกรองเรื่องดังต่อไปนี้ ก่อนนำเสนอคณะกรรมการบริษัทพิจารณาอนุมัติ ทั้งนี้ คณะกรรมการสรรหาและพิจารณาคำตอบแทนรายงานผลการปฏิบัติงานให้คณะกรรมการบริษัททราบ และจัดทำรายงานของคณะกรรมการสรรหาและกำหนดค่าตอบแทนเพื่อเปิดเผยไว้ในรายงานประจำปีของบริษัทฯ และลงนามโดยประธานกรรมการสรรหาและกำหนดค่าตอบแทน

(1) ด้านการสรรหา

- (1.1) กำหนดวิธีการสรรหาบุคคลที่เหมาะสมเพื่อดำรงตำแหน่งกรรมการและกรรมการชดเชยให้เหมาะสมกับลักษณะและการดำเนินธุรกิจของบริษัทฯ โดยการกำหนดคุณสมบัติ และความรู้ความชำนาญแต่ละด้านที่ต้องการให้มี
- (1.2) สรรหากรรมการ เมื่อถึงวาระที่จะต้องเสนอชื่อกรรมการให้แก่คณะกรรมการบริษัทพิจารณา โดยการสรรหาอาจพิจารณาจากกรรมการเดิมให้ดำรงตำแหน่งต่อ หรือเปิดรับการเสนอชื่อจากผู้ถือหุ้น หรือการให้กรรมการแต่ละคนเสนอชื่อบุคคลที่เหมาะสม
- (1.3) พิจารณารายชื่อบุคคลที่ได้รับการเสนอชื่อมาและคัดเลือกบุคคลที่มีคุณสมบัติสอดคล้องกับเกณฑ์คุณสมบัติที่กำหนดไว้
- (1.4) ตรวจสอบว่าบุคคลที่จะถูกเสนอชื่อนั้น มีคุณสมบัติตามกฎหมายและข้อกำหนดของหน่วยงานที่เกี่ยวข้อง
- (1.5) ดำเนินการทบทวนบุคคลที่มีคุณสมบัติสอดคล้องกับเกณฑ์คุณสมบัติที่กำหนดไว้ เพื่อให้มั่นใจว่าบุคคลดังกล่าวมีความยินดีที่จะมารับตำแหน่งกรรมการของบริษัทฯ หากได้รับการแต่งตั้งจากผู้ถือหุ้น
- (1.6) พิจารณาสรรหาบุคลากรเข้าดำรงตำแหน่งประธานกรรมการบริหาร และกรรมการผู้จัดการใหญ่ของบริษัทฯ รวมทั้งกลับกรองรายชื่อผู้เชี่ยวชาญพิเศษกรณีที่ไม่ใช่คณะกรรมการที่เกี่ยวข้อง เพื่อเสนอขอความเห็นชอบจากคณะกรรมการบริษัทในการแต่งตั้งผู้เชี่ยวชาญดังกล่าว (ถ้ามี)
- (1.7) แต่งตั้งคณะอนุกรรมการ และ/หรือคณะทำงาน เพื่อทำหน้าที่สรรหาบุคลากรเข้าทำงานในตำแหน่งตั้งแต่ระดับพนักงาน ถึงผู้จัดการทั่วไป
- (1.8) ปฏิบัติหน้าที่อื่นใดตามที่คณะกรรมการบริษัทมอบหมาย

(2) ด้านการพิจารณากำหนดค่าตอบแทน

- (2.1) พิจารณาหลักเกณฑ์การจ่ายค่าตอบแทนของกรรมการ กรรมการชดเชย ประธานกรรมการบริหาร และกรรมการผู้จัดการใหญ่ ให้มีความเหมาะสม โดยทบทวนความเหมาะสมของเกณฑ์ที่ใช้อยู่ในปัจจุบัน เปรียบเทียบกับข้อมูลการจ่ายค่าตอบแทนของบริษัทอื่นที่อยู่ในอุตสาหกรรมเดียวกันกับบริษัทฯ และกำหนดหลักเกณฑ์ให้

เหมาะสม เพื่อให้เกิดผลงานตามที่คาดหวัง ให้มีความเป็นธรรม และเป็นการตอบแทนบุคคลที่ช่วยให้งานของบริษัทประสบความสำเร็จ

- (2.2) ทบทวนรูปแบบการจ่ายค่าตอบแทนทุกประเภท เช่น ค่าตอบแทนประจำ ค่าตอบแทนตามผลการดำเนินงาน และค่าเบี่ยประชุม โดยคำนึงถึงผลประกอบการและขนาดของธุรกิจของบริษัทฯ และความรับผิดชอบ ความรู้ความสามารถและประสบการณ์ของกรรมการ ประธานกรรมการบริหาร และกรรมการผู้จัดการใหญ่ ตามที่บริษัทฯ ต้องการ
- (2.3) พิจารณาเกณฑ์การประเมินผลงานของประธานกรรมการบริหาร และกรรมการผู้จัดการใหญ่ ตามที่ได้รับมอบหมายจากคณะกรรมการบริษัท
- (2.4) กำหนดค่าตอบแทนประจำปีของประธานกรรมการบริหารและกรรมการผู้จัดการใหญ่ ตามหลักเกณฑ์การจ่ายที่ได้พิจารณาไว้ และนำเสนอต่อคณะกรรมการบริษัทเพื่ออนุมัติค่าตอบแทนของประธานกรรมการบริหาร และกรรมการผู้จัดการใหญ่ ส่วนของกรรมการให้คณะกรรมการบริษัทนำเสนอให้ที่ประชุมผู้ถือหุ้นอนุมัติ
- (2.5) พิจารณาความเหมาะสมและให้ความเห็นชอบ ในกรณีที่มีการเสนอขายหลักทรัพย์ใหม่ให้กรรมการและพนักงาน โดยยึดหลักให้เกิดความเป็นธรรมต่อผู้ถือหุ้น และสร้างแรงจูงใจให้กรรมการและพนักงานปฏิบัติหน้าที่เพื่อให้เกิดการสร้างมูลค่าเพิ่มให้ผู้ถือหุ้นในระยะยาว และสามารถรักษาบุคลากรที่มีคุณภาพได้อย่างแท้จริง
- (2.6) พิจารณางบประมาณ การปรับอัตราเงินเดือนประจำปี และเงินรางวัลประจำปีของคณะกรรมการ และผู้บริหารของบริษัทฯ
- (2.7) พิจารณาโครงสร้างผลตอบแทนของพนักงานบริษัทฯ
- (2.8) แต่งตั้งคณะกรรมการ และ/หรือคณะทำงาน เพื่อทำหน้าที่พิจารณากำหนดอัตราค่าตอบแทนของบุคลากรในตำแหน่งพนักงานถึงตำแหน่งผู้จัดการทั่วไป
- (2.9) ปฏิบัติหน้าที่อื่นใดตามที่คณะกรรมการบริษัทมอบหมาย

คณะกรรมการบริหารความเสี่ยง

คณะกรรมการบริษัทครั้งที่ 2/2563 เมื่อวันที่ 3 กุมภาพันธ์ 2563 ได้แต่งตั้งคณะกรรมการบริหารความเสี่ยง ซึ่งประกอบด้วยกรรมการหรือผู้บริหารของบริษัทฯ ซึ่งมีความรู้ ประสบการณ์ และความเชี่ยวชาญในการบริหารความเสี่ยงในธุรกิจด้านต่างๆ ของบริษัทฯ และอย่างน้อย 1 ท่านเป็นกรรมการอิสระ

คณะกรรมการบริหารความเสี่ยงจะกำหนดจำนวนครั้งของการประชุมได้ตามความเหมาะสม เพื่อให้ปฏิบัติหน้าที่ตามที่ได้รับมอบหมาย แต่ต้องไม่น้อยกว่าปีละ 1 ครั้ง โดย ณ วันที่ 31 มีนาคม 2563 คณะกรรมการบริหารความเสี่ยงของบริษัทฯ ประกอบด้วยกรรมการ 6 ท่าน

ลำดับ	รายชื่อ	ตำแหน่ง
1.	นายเดช นาศิริกุล	ประธานกรรมการบริหารความเสี่ยง
2.	นายผิน คิ้วคชา	กรรมการบริหารความเสี่ยง
3.	นางอาภา คิ้วคชา	กรรมการบริหารความเสี่ยง
4.	นายฤทธิ คิ้วคชา	กรรมการบริหารความเสี่ยง
5.	นายอำนาจ คิ้วคชา	กรรมการบริหารความเสี่ยง

หน้าที่และความรับผิดชอบของคณะกรรมการบริหารความเสี่ยง

- (1) กำหนดนโยบายและโครงสร้างการบริหารความเสี่ยงโดยรวมของบริษัทฯ ซึ่งครอบคลุมถึงความเสี่ยงประเภทต่างๆ ที่สำคัญ เช่น ความเสี่ยงด้านการเงิน ความเสี่ยงด้านการลงทุน และความเสี่ยงที่มีผลกระทบต่อชื่อเสียงของกิจการ เป็นต้น เพื่อนำเสนอคณะกรรมการบริษัทให้ความเห็นชอบ โดยให้สอดคล้องและเป็นไปตามแนวทางการบริหารความเสี่ยงของตลาดหลักทรัพย์และสมาคมผู้ตรวจสอบภายในแห่งประเทศไทย

- (2) กำหนดยุทธศาสตร์และแนวทางในการบริหารความเสี่ยงของบริษัทให้สอดคล้องกับนโยบายการบริหารความเสี่ยง เพื่อให้สามารถประเมิน ติดตามและควบคุมความเสี่ยงแต่ละประเภทให้อยู่ในระดับที่ยอมรับได้ โดยให้หน่วยงานต่างๆ มีส่วนร่วมในการบริหารและควบคุมความเสี่ยง
- (3) ดูแลและติดตามการปฏิบัติตามนโยบายการบริหารความเสี่ยงภายใต้แนวทางและนโยบายที่ได้รับอนุมัติจากคณะกรรมการบริษัท
- (4) กำหนดเกณฑ์วัดความเสี่ยงและเพดานความเสี่ยงที่บริษัท จะยอมรับได้
- (5) กำหนดมาตรการที่จะใช้ในการจัดการความเสี่ยงให้เหมาะสมต่อสภาวการณ์
- (6) ประเมินความเสี่ยงในระดับองค์กร และกำหนดวิธีการบริหารความเสี่ยงนั้นให้อยู่ในระดับที่ยอมรับได้ รวมทั้งควบคุมดูแลให้มีการบริหารความเสี่ยงตามวิธีการที่กำหนดไว้
- (7) ทบทวนนโยบายการบริหารความเสี่ยงและปรับปรุงให้มีประสิทธิภาพและประสิทธิผลอย่างเพียงพอ
- (8) มีอำนาจในการเรียกบุคคลที่เกี่ยวข้องมาชี้แจงหรือแต่งตั้งและกำหนดบทบาทที่ให้ผู้ปฏิบัติงานทุกระดับมีหน้าที่บริหารความเสี่ยงตามความเหมาะสม และให้รายงานต่อคณะกรรมการบริหารความเสี่ยงเพื่อให้การบริหารความเสี่ยงบรรลุวัตถุประสงค์
- (9) รายงานผลเกี่ยวกับการบริหาร การดำเนินงาน และสถานะความเสี่ยงของบริษัทและการเปลี่ยนแปลงต่างๆ รวมถึงสิ่งที่ต้องดำเนินการปรับปรุงแก้ไขเพื่อให้สอดคล้องกับนโยบายและกลยุทธ์ที่กำหนดต่อคณะกรรมการตรวจสอบ เพื่อนำเสนอต่อคณะกรรมการบริษัทอย่างสม่ำเสมอ
- (10) จัดทำคู่มือการบริหารความเสี่ยง
- (11) ระบุความเสี่ยงด้านต่างๆ พร้อมทั้งวิเคราะห์และประเมินความเสี่ยงที่อาจเกิดขึ้น รวมทั้งแนวโน้มซึ่งมีผลกระทบต่อบริษัท และจัดทำแผนงานเพื่อป้องกันหรือลดความเสี่ยง
- (12) ประเมินผล และจัดทำรายงานการบริหารความเสี่ยง
- (13) จัดวางระบบบริหารความเสี่ยงแบบบูรณาการโดยเชื่อมโยงระบบสารสนเทศ
- (14) ปฏิบัติงานอื่นๆ ตามที่คณะกรรมการบริษัทเห็นสมควร

ผู้บริหารของบริษัทฯ

ณ วันที่ 31 ธันวาคม 2562 คณะผู้บริหารของบริษัทฯ ประกอบด้วยผู้บริหาร 6 คน มีรายชื่อต่อไปนี้ :

ลำดับ	รายชื่อ	ตำแหน่ง
1.	นายผิน คิวคชา	ประธานกรรมการบริหาร
2.	นางอาภา คิวคชา	กรรมการผู้จัดการใหญ่
3.	นายอำนาจ คิวคชา	กรรมการรองผู้จัดการใหญ่ (บัญชีและการเงิน)
4.	นายฤทธิ์ คิวคชา	กรรมการรองผู้จัดการใหญ่ (บริหาร)
5.	น.ส.อัมพรศรี คิวคชา	กรรมการผู้ช่วยผู้จัดการใหญ่ (จัดซื้อ)
6.	นายประทีป ภูทองสุข	รองผู้จัดการใหญ่ (ทั่วไป)

ผู้บริหารของบริษัทฯ เป็นผู้ที่มีคุณสมบัติครบถ้วนตามที่กฎหมายกำหนด ไม่มีลักษณะต้องห้ามตามกฎหมาย และไม่มีลักษณะขาดความน่าไว้วางใจตามประกาศของคณะกรรมการกำกับตลาดหลักทรัพย์และตลาดหลักทรัพย์

บทบาทและหน้าที่ของกรรมการผู้จัดการใหญ่

- (1) จัดทำเป้าหมาย แผนการดำเนินงานและงบประมาณประจำปี
- (2) บริหารงานบริษัทฯ ให้เป็นไปตามนโยบาย เป้าหมาย แผน การดำเนินงานและงบประมาณประจำปีที่คณะกรรมการกำหนดหรืออนุมัติ
- (3) ควบคุมและบังคับบัญชาพนักงานทุกระดับและทุกตำแหน่งหน้าที่
- (4) ออกคำสั่ง วางระเบียบ ให้พนักงานถือปฏิบัติเพื่อให้เป็นไปตามนโยบายที่คณะกรรมการหรือคณะกรรมการบริหารกำหนด

- (5) บรรจุ แต่งตั้ง ถอดถอน และโยกย้ายพนักงานทุกระดับตั้งแต่ระดับผู้จัดการทั่วไป หรือต่ำกว่า หรือตำแหน่งอื่นที่เทียบเท่า ลงมารวมทั้งอนุมัติอัตราเงินเดือน ค่าตอบแทน หรือผลประโยชน์อื่น ๆ แก่บุคคลดังกล่าว
- (6) อนุมัติหรือดำเนินการในเรื่องที่เกี่ยวกับการเงินหรือทรัพย์สินของบริษัทฯ ตามอำนาจที่ได้รับอนุมัติ
- (7) พิจารณาหรือปฏิบัติเรื่องที่คณะกรรมการหรือคณะกรรมการ บริหารมอบหมายหรือแนะนำให้พิจารณาหรือปฏิบัติ
- (8) พิจารณาและนำเสนอเรื่องที่กรรมการผู้จัดการใหญ่เห็นสมควรให้คณะกรรมการบริหาร หรือคณะกรรมการบริษัทพิจารณา เพื่อรับทราบ ให้ความเห็นชอบ หรืออนุมัติ
- (9) ปฏิบัติงานอื่นของบริษัทฯ เท่าที่พึงอนุমানได้ว่าอยู่ในอำนาจหน้าที่ของกรรมการผู้จัดการใหญ่ตามประเพณีปฏิบัติโดยทั่วไป ในการบริหารงานของบริษัทมหาชนจำกัด
- (10) มอบหมายอำนาจหน้าที่ในการสั่งการหรือการปฏิบัติในบางเรื่องให้รองผู้จัดการใหญ่ ผู้จัดการทั่วไป และผู้จัดการฝ่ายให้สั่งการหรือปฏิบัติแทน

ในกรณีที่กรรมการผู้จัดการใหญ่ไม่อยู่หรือไม่สามารถปฏิบัติหน้าที่ได้ ให้รองผู้จัดการใหญ่ ที่ได้รับมอบหมาย ปฏิบัติหน้าที่แทน โดยให้มีอำนาจหน้าที่ดังเช่นกรรมการผู้จัดการใหญ่

เลขานุการบริษัท

คณะกรรมการบริษัทได้มีมติแต่งตั้งนางสาวนฤมล สุขวินทุ เป็นเลขานุการบริษัท ตั้งแต่วันที่ 27 มีนาคม 2556 เพื่อทำหน้าที่เลขานุการบริษัทตามมาตรา 89/15 วรรคสอง แห่งพระราชบัญญัติหลักทรัพย์และตลาดหลักทรัพย์ (ฉบับที่ 4) พ.ศ. 2551 ดังนี้:

- (1) จัดทำและเก็บรักษาเอกสารต่างๆ เช่น ทะเบียนกรรมการ หนังสือนัดประชุมคณะกรรมการ รายงานการประชุมคณะกรรมการ และรายงานประจำปีของบริษัทฯ และหนังสือนัดประชุมผู้ถือหุ้น และรายงานการประชุมผู้ถือหุ้น
- (2) เก็บรักษารายงานการมีส่วนได้เสียที่รายงานโดยกรรมการหรือผู้บริหาร
- (3) ดำเนินการอื่นๆ ตามที่คณะกรรมการกำกับตลาดทุนประกาศกำหนด
- (4) จัดส่งสำเนารายงานการมีส่วนได้เสียของกรรมการและผู้บริหาร หรือบุคคลที่มีความเกี่ยวข้องให้ประธานกรรมการ และประธานกรรมการตรวจสอบทราบภายใน 7 วันทำการนับแต่วันที่บริษัทฯ ได้รับรายงานนั้น
- (5) จัดการประชุมคณะกรรมการบริษัทและการประชุมผู้ถือหุ้นให้เป็นไปตามระเบียบข้อบังคับ และกฎหมายที่เกี่ยวข้อง
- (6) ปฏิบัติหน้าที่ข้างต้น ด้วยความรับผิดชอบ ระมัดระวัง และซื่อสัตย์สุจริต รวมทั้งเป็นไปตามกฎหมาย วัตถุประสงค์ ข้อบังคับของบริษัท มติคณะกรรมการ ตลอดจนมติที่ประชุมผู้ถือหุ้น

รายงานการถือครองหลักทรัพย์ของกรรมการและผู้บริหาร

บริษัทฯ มีนโยบายให้กรรมการและผู้บริหารของบริษัทฯ รายงานการเปลี่ยนแปลงการถือครองหลักทรัพย์ของบริษัทฯ รวมถึงจำนวนหุ้นของผู้เกี่ยวข้องของกรรมการและผู้บริหาร (ภรรยาและบุตรที่ยังไม่บรรลุนิติภาวะ) ต่อที่ประชุมคณะกรรมการบริษัทเป็นรายไตรมาส (ถ้ามี) โดยให้นำส่งสำเนาแบบรายงานการเปลี่ยนแปลงการถือครองหลักทรัพย์ (แบบ 59-2) ให้แก่สำนักเลขานุการบริษัท เพื่อรวบรวมและนำเสนอต่อที่ประชุมคณะกรรมการบริษัท

ณ วันที่ 31 ธันวาคม 2562 กรรมการและผู้บริหารของบริษัทฯ ถือหุ้นในบริษัทฯ เปรียบเทียบกับจำนวนที่ถือ ณ วันที่ 31 ธันวาคม 2561 โดยนับรวมหุ้นของผู้เกี่ยวข้อง (ภรรยาและบุตรที่ยังไม่บรรลุนิติภาวะ) ปรากฏผล ดังนี้:

ชื่อ - นามสกุล	ตำแหน่ง	จำนวนหุ้นที่ถือ ณ 31 ธ.ค.2562	จำนวนหุ้นที่ถือ ณ 31 ธ.ค.2561
1. นายณรงค์ จุลชาติ	กรรมการอิสระ และประธานกรรมการ	505,551	388,886
2. นายผิน คิ้วคชา	กรรมการ กรรมการบริหารความเสี่ยง และประธาน กรรมการบริหาร	600,000	366,666
3. นายสุเมธ สังข์ศิริ	กรรมการอิสระ ประธานกรรมการตรวจสอบ และ กรรมการสรรหาและพิจารณาค่าตอบแทน	51,000	38,500
4. นายสมศักดิ์ มั่นแดง	กรรมการอิสระ และกรรมการตรวจสอบ	-	-
5. นางเพ็ญศรี ชัยชัชวาล	กรรมการอิสระ กรรมการตรวจสอบ และกรรมการ สรรหาและพิจารณาค่าตอบแทน	-	-
7. นายเดช นำศิริกุล	กรรมการอิสระ และประธานกรรมการบริหารความ เสี่ยง	-	-
8. นายสมพาศ นิลพันธ์	กรรมการอิสระ และประธานกรรมการสรรหาและ พิจารณาค่าตอบแทน	-	-
9. นางอาภา คิ้วคชา	กรรมการบริหาร กรรมการบริหารความเสี่ยง และ กรรมการผู้จัดการใหญ่	92,420,000	70,366,666
10. นายฤทธิ์ คิ้วคชา	กรรมการ กรรมการบริหารความเสี่ยง และ กรรมการรองผู้จัดการใหญ่ (บริหาร)	144,000,000	108,735,326
11. นายอำนาจ คิ้วคชา	กรรมการบริหาร กรรมการบริหารความเสี่ยง และ กรรมการรองผู้จัดการใหญ่ (บัญชีและการเงิน)	76,300,000	57,604,688
12. นางสาวอัมพรศรี คิ้วคชา	กรรมการ และกรรมการผู้ช่วยผู้จัดการใหญ่ (จัดซื้อ)	558,264,379	400,780,952
13. นายประทีป ภูทองสุข	รองผู้จัดการใหญ่ (ทั่วไป)	-	-

หมายเหตุ: สัดส่วนการถือหุ้นของกรรมการและผู้บริหารของบริษัทฯ ในปี 2562 เพิ่มขึ้น ชื้อหุ้นสามัญเพิ่มทุนของบริษัทฯ ที่ได้ออกและเสนอขายให้แก่ผู้ถือหุ้นเดิมของบริษัทฯ ตามสัดส่วนการถือหุ้น

คำตอบแทนกรรมการและผู้บริหาร

คำตอบแทนกรรมการ

คำตอบแทนกรรมการบริษัทได้รับการอนุมัติจากที่ประชุมผู้ถือหุ้น สำหรับกรรมการที่ได้รับมอบหมายให้ทำหน้าที่และมีความรับผิดชอบเพิ่มมากขึ้น เช่น การเป็นกรรมการในคณะกรรมการตรวจสอบด้วย เป็นต้น จะได้รับคำตอบแทนเพิ่มในระดับที่เหมาะสมกับหน้าที่และความรับผิดชอบที่ได้รับมอบหมายเพิ่มขึ้น ซึ่งคำตอบแทนในลักษณะของเบี้ยประชุมนี้ มีลักษณะการจ่ายเป็นรายเดือน นอกจากนี้ ในส่วนของคำตอบแทนกรรมการที่จะจ่ายเป็นรายปี ในรูปของเงินรางวัลประจำปี ได้กำหนดไว้ในข้อบังคับของบริษัทฯ ว่า “กรรมการมีสิทธิได้รับเงินรางวัลประจำปีในวงเงินรวมกันแล้วไม่เกินร้อยละ 3 ของกำไรสุทธิ”

คำตอบแทนกรรมการในปี 2562 ประกอบด้วย:

1. คำตอบแทนกรรมการเป็นรายเดือนจำนวน 5.19 ล้านบาท ดังมีรายละเอียดแสดงไว้ตามตารางแสดงคำตอบแทนของคณะกรรมการบริษัทในปี 2562
2. คำตอบแทนกรรมการรายปี ในรูปของเงินรางวัลประจำปี ซึ่งที่ประชุมสามัญผู้ถือหุ้นของบริษัทฯ ประจำปี 2562 เมื่อวันที่ 30 เมษายน 2562 ได้อนุมัติไว้ในวงเงินไม่เกินร้อยละสามของกำไรสุทธิของปี 2562 ซึ่งเป็นจำนวนเงินรวม 5.40 ล้านบาท

คำตอบแทนผู้บริหาร

คำตอบแทนผู้บริหารในเรื่องของเงินเดือน เงินโบนัส เงินรางวัลประจำปี และผลประโยชน์อื่น ๆ เป็นไปตามหลักการและนโยบายที่คณะกรรมการบริษัทกำหนด โดยจะพิจารณาตามความเหมาะสมของภาระหน้าที่ ความรับผิดชอบ และผลการดำเนินงานของบริษัทฯ ผลการปฏิบัติงานของผู้บริหารแต่ละคน รวมถึงจุดเด่นเฉพาะและความดีความชอบพิเศษ โดยมีคณะกรรมการบริหาร และคณะกรรมการตรวจสอบเป็นผู้พิจารณากำหนดอัตราการจ่ายคำตอบแทนหรือค่าจ้างที่เป็นธรรมและชัดเจน คำตอบแทนผู้บริหารนอกเหนือจากเงินเดือนประจำมีดังนี้:

เงินโบนัส

เพื่อจูงใจให้พนักงานสร้างยอดขายและรายได้ให้แก่บริษัทฯ ให้เพิ่มขึ้นทุกปี บริษัทฯ จึงกำหนดเป้าหมายการขายประจำปีให้พนักงานใช้เป็นเป้าหมายในการปฏิบัติงานแต่ละปี หากสามารถทำยอดขายได้ตามเป้าหมายที่กำหนด บริษัทฯ จะจ่ายเงินโบนัสให้แก่พนักงาน โดยพิจารณาจากการประเมินผลการปฏิบัติงานของแต่ละคน โดยจ่ายจากฐานของเงินเดือน

เงินรางวัลประจำปี

เพื่อกระตุ้นและจูงใจให้ผู้บริหารมุ่งมั่นพัฒนาการบริหารงานในทุกๆ ด้านให้มีความเติบโต ก้าวหน้า บรรลุเป้าหมายที่กำหนดในแต่ละปี ไม่เพียงเฉพาะการสร้างยอดขาย หากแต่รวมถึงการบริหารต้นทุน ค่าใช้จ่ายต่างๆ ให้บริษัทฯ มีผลประกอบการที่กำไรด้วย เมื่อบริษัทฯ มีกำไร ผู้บริหารที่มีส่วนร่วมในการบริหารงานตามที่บริษัทฯ กำหนดจะได้รับเงินรางวัลประจำปีในวงเงินรวมกันแล้วไม่เกินร้อยละ 7.5 ของกำไรสุทธิของบริษัทฯ แต่ไม่เกินปีละ 20 ล้านบาท โดยคณะกรรมการสรรหาและพิจารณาคำตอบแทนจะเป็นผู้พิจารณากำหนดอัตราการจ่ายเงินรางวัลดังกล่าว เสนอให้คณะกรรมการตรวจสอบพิจารณาให้ความเห็น แล้วเสนอคณะกรรมการบริษัทพิจารณาอนุมัติ

ในปี 2562 บริษัทฯ และบริษัทย่อยได้จ่ายคำตอบแทนให้แก่ผู้บริหารตามคำนิยามของสำนักงานคณะกรรมการกำกับหลักทรัพย์และตลาดหลักทรัพย์ฯ ในรูปของเงินเดือน และเงินรางวัลประจำปี เป็นจำนวนเงินรวม 54.77 ล้านบาท

นอกจากนี้ยังมีคำตอบแทนอื่น ประกอบด้วย :

ภาวะผูกพันผลประโยชน์พนักงาน บริษัทฯ ได้บันทึกภาวะผูกพันผลประโยชน์พนักงานสำหรับผู้บริหารเป็นจำนวน 309,567 บาท

เงินกองทุนสำรองเลี้ยงชีพ บริษัทฯ และบริษัทย่อยได้จัดให้มีกองทุนสำรองเลี้ยงชีพให้แก่ผู้บริหาร โดยบริษัทฯ และบริษัทย่อยได้สมทบในอัตราส่วนร้อยละ 2 ของเงินเดือน ในปี 2562 บริษัทฯ ได้จ่ายเงินสมทบกองทุนสำรองเลี้ยงชีพสำหรับผู้บริหารเป็นจำนวน 615,840 บาท

ชื่อ - นามสกุล	การเข้าประชุม คณะ- กรรมการ (ครั้ง)	ค่าเบี้ยประชุม (รายปี)		เงินรางวัล ประจำปี 2562 ที่จะ จ่ายในปี 2563 ⁽²⁾	เบี้ยประชุม กรรมการ จากบริษัท ย่อย	รวม ค่าตอบแทน ปี 2562
		คณะ กรรมการ (2)	คณะ กรรมการ ตรวจสอบ			
1. นายณรงค์ จุลชาติ	18/18	1,080,000	-	771,429	-	1,851,429
2. นายผิน คิ้วคชา	13/18	300,000	-	771,429	363,000	1,434,429
3. นายสุเมธ สังข์ศิริ	17/18	300,000	300,000	385,714	-	985,714
4. นายสมศักดิ์ มั่นแดง	18/18	300,000	180,000	385,714	-	865,714
5. นางเพ็ญศรี ชัยชัชวาล	17/18	300,000	180,000	385,714	-	865,714
6. นางอาภา คิ้วคชา	16/18	300,000	-	771,429	-	1,071,429
7. นายฤทธิ์ คิ้วคชา	13/18	300,000	-	385,714	363,000	1,048,714
8. นายอำนาจ คิ้วคชา	17/18	300,000	-	385,714	-	685,714
9. นางสาวอัมพรศรี คิ้วคชา	10/18	300,000	-	385,714	-	685,714
10. นางสุนทร คิ้วคชา ⁽¹⁾	7/12	200,000	-	257,143	363,000	820,143
11. นายธนะ คิ้วคชา ⁽¹⁾	10/12	200,000	-	257,143	-	457,143
12. นายเดช นำศิริกุล ⁽¹⁾	2/5	100,000	-	128,571	-	228,571
13. นายสมพาศ นิลพันธ์ ⁽¹⁾	5/5	100,000	-	128,571	-	228,571
รวม		4,080,000	660,000	5,400,000	1,089,000	11,229,000

หมายเหตุ:

- (1) ที่ประชุมคณะกรรมการบริษัท ครั้งที่ 13/2562 เมื่อวันที่ 27 สิงหาคม 2562 ได้รับทราบการลาออกของนางสุนทร คิ้วคชา และนายธนะ คิ้วคชา จากการเป็นกรรมการของบริษัทฯ ซึ่งมีผลตั้งแต่วันที่ 27 สิงหาคม 2562 และมีมติเป็นเอกฉันท์เลือกตั้งนายเดช นำศิริกุล เข้าเป็นกรรมการอิสระของบริษัทฯ แทนตำแหน่งกรรมการที่ว่างลงของนางสุนทร คิ้วคชา และเลือกตั้งนายสมพาศ นิลพันธ์ เข้าเป็นกรรมการอิสระของบริษัทฯ แทนตำแหน่งกรรมการที่ว่างลงของนายธนะ คิ้วคชา ทั้งนี้ ตั้งแต่วันที่ 27 สิงหาคม 2562
- (2) ที่ประชุมสามัญผู้ถือหุ้นประจำปี 2562 เมื่อวันที่ 30 เมษายน 2562 ได้อนุมัติค่าตอบแทนกรรมการ ในรูปของเบี้ยประชุมกรรมการ โดยให้เหมาจ่ายเป็นรายเดือนในอัตราเดียวกันกับของปี 2561 และค่าตอบแทนรายปีในรูปแบบเงินรางวัลประจำปีตามที่กำหนดในข้อบังคับของบริษัทฯ ในวงเงินรวมไม่เกินร้อยละ 3 ของกำไรสุทธิของปี 2562 ซึ่งบริษัทฯ มีกำไรสุทธิ 178.88 ล้านบาท เงินรางวัลประจำปีของคณะกรรมการจะเป็นจำนวนเงินรวม 5.40 ล้านบาท

บุคลากร

1) จำนวนบุคลากรและค่าตอบแทนบุคลากร

ในปี 2562 บริษัทฯ มีจำนวนพนักงาน 970 คน ได้จ่ายผลตอบแทนให้แก่พนักงานดังกล่าว ซึ่งประกอบด้วย เงินเอน เบี้ยเลี้ยง เงินโบนัส เงินรางวัล เงินสมทบกองทุนประกันสังคม เงินสมทบกองทุนสำรองเลี้ยงชีพ เงินสมทบกองทุนเงินทดแทน รวมทั้งสิ้น 317.04 ล้านบาท

2) สวัสดิการ

นอกจากค่าตอบแทนในรูปของเงินเดือนและโบนัสแล้ว กลุ่มบริษัทได้จัดให้มีผลประโยชน์และผลตอบแทนให้แก่พนักงานในรูปแบบอื่นๆ อีกด้วย

- บริษัทฯ และบริษัทย่อยได้จัดให้มีกองทุนสำรองเลี้ยงชีพเพื่อเป็นหลักประกันที่มั่นคงของพนักงานและครอบครัว โดยบริษัทฯ และบริษัทย่อยจะจ่ายเงินสมทบเข้ากองทุนสำรองเลี้ยงชีพให้แก่พนักงานประจำซึ่งสมัครใจเข้าร่วมกองทุนสำรองเลี้ยงชีพ
- บริษัทฯ และบริษัทย่อยมีสวัสดิการบ้านพักพนักงานสำหรับพนักงานของแต่ละบริษัท ซึ่งตั้งอยู่ใกล้กับสถานที่ประกอบการ ทั้งนี้เพื่อความสะดวกและช่วยลดภาระค่าใช้จ่ายค่าครองชีพให้แก่พนักงานของกลุ่มบริษัทฯ
- บริษัทฯ และบริษัทย่อยมีบริการรถรับ-ส่งพนักงาน เพื่ออำนวยความสะดวกด้านการเดินทางมาปฏิบัติงาน รวมถึงบริษัทย่อยยังได้จัดให้มีบริการรถรับ-ส่งพนักงานที่ต้องการเดินทางท่องเที่ยวจังหวัดภูเก็ตในวันหยุด
- บริษัทฯ และบริษัทย่อยได้จัดให้มีเงินช่วยเหลือแก่พนักงานในวาระต่างๆ อาทิเช่น เงินช่วยเหลือการสมรส เงินช่วยเหลืองานศพ สำหรับพนักงาน พ่อ แม่ บุตร และคู่สมรส เงินช่วยเหลือการคลอดบุตร เงินช่วยเหลือค่ารักษาพยาบาล เป็นต้น
- จัดให้มีการตรวจสุขภาพประจำปี เพื่อเป็นการส่งเสริมการดูแลสุขภาพตนเองให้มีสุขภาพที่ดีแบบยั่งยืน และมีคุณภาพชีวิตที่ดีในระยะยาว

3) ข้อพิพาทด้านแรงงาน

บริษัทฯ และบริษัทย่อยไม่มีข้อพิพาทด้านแรงงานที่สำคัญในระยะเวลา 3 ปีที่ผ่านมา

นโยบายในการพัฒนาพนักงาน

บริษัทฯ ได้ให้ความสำคัญในการเสริมสร้างและพัฒนาศักยภาพของบุคลากร ซึ่งเป็นหัวใจสำคัญที่จะทำให้ธุรกิจเติบโตต่อไปได้อย่างมั่นคงและยั่งยืน โดยการส่งเสริมให้มีการพัฒนาตนเองและการทำงานให้มีประสิทธิภาพอย่างสม่ำเสมอ โดยเฉพาะด้านการให้บริการ ซึ่งเป็นเป้าหมายหลักของบริษัทฯ ในการตอบสนองความต้องการของลูกค้าให้เกินกว่าที่ลูกค้าคาดหวัง ในช่วงเวลามากกว่า 10 ปีที่ผ่านมา บริษัทฯ ได้ให้รางวัลแก่พนักงานทุกคนในทุกฝ่ายที่มีผลการปฏิบัติงานดีเด่นเป็นพิเศษ ซึ่งทำให้พนักงานส่วนใหญ่มีขวัญและกำลังใจที่จะใฝ่หาความรู้เพื่อพัฒนาตนเองให้มีทักษะความสามารถในการทำงาน และพัฒนางานที่รับผิดชอบให้มีประสิทธิภาพยิ่งขึ้น เพื่อให้ได้รับคัดเลือกเป็นพนักงานดีเด่นของบริษัทฯ และได้ไปปฏิบัติงานต่างประเทศ เพื่อเสริมสร้างความก้าวหน้าในการพัฒนาหาสิ่งใหม่ๆ มาปรับปรุงปรารถนาให้ดียิ่งขึ้นทุกปี

บริษัทฯ ได้จัดให้มีการอบรมให้ความรู้แก่พนักงานในด้านต่างๆ โดยเฉพาะงานบริการ โดยมีเป้าหมายที่จะให้บริการที่ดีที่สุดเยี่ยม Theme Park ชั้นนำของโลก ตลอดจนการพัฒนาความรู้ด้านภาษาของพนักงาน โดยได้จัดให้มีการสอนภาษาต่างประเทศ เช่น ภาษาจีน ภาษาอังกฤษ ภาษารัสเซีย ภาษาอาหรับ และภาษาเวียดนาม เป็นต้น ให้แก่พนักงานที่มีหน้าที่เกี่ยวกับการให้บริการ เช่น พนักงานต้อนรับ พนักงานขายอาหาร เครื่องดื่ม สินค้าที่ระลึก พนักงานประจำเครื่องเล่นและเกมส์ต่างๆ และพนักงานฝ่ายรายได้พิเศษ และพัฒนาทักษะทางการแสดงให้แก่นักแสดงของบริษัทฯ โดยได้เชิญวิทยากรจากสถาบันสอนการแสดงภายในประเทศมาอบรมให้ความรู้แก่พนักงานที่มีหน้าที่เกี่ยวกับการแสดงทุกคน รวมทั้งจัดให้มีการศึกษาดูงานการแสดงภายนอกเพื่อเสริมทักษะด้านการแสดงให้มีความเป็นมืออาชีพยิ่งขึ้น นอกจากนี้ ยังมีการฝึกอบรมเสริมสร้างความเชี่ยวชาญเฉพาะด้าน การสร้างวัฒนธรรมองค์กร และสร้างความสัมพันธ์ระหว่างพนักงานและผู้บริหาร โดยผู้บริหารในแต่ละสายงานเป็นวิทยากรถ่ายทอดความรู้จากประสบการณ์การทำงานจริงให้แก่พนักงาน เป็นการสร้างการเรียนรู้ภายในองค์กรอย่างต่อเนื่อง

การประกอบธุรกิจ

นโยบายและภาพรวมการประกอบธุรกิจ

บริษัท ซาฟารีเวิลด์ จำกัด (มหาชน) (“บริษัทฯ” หรือ “ซาฟารีเวิลด์”) ได้ก่อตั้งขึ้นเมื่อวันที่ 21 ตุลาคม 2528 เพื่อประกอบธุรกิจการท่องเที่ยวและนันทนาการ ประเภทสวนสัตว์เปิดและการแสดงมาตรฐานสากล ที่ให้ทั้งความสุข ความสนุกสนาน ความบันเทิงและความรู้แก่ผู้เข้าชมทุกเพศ ทุกวัย ทุกชาติ และสามารถเที่ยวชมได้ตลอดทุกฤดูกาล โดยจัดให้มีการแสดงของสัตว์ เช่น โข่วโลมา โข่วสิงโตทะเล โข่วอูรังอุตัง โข่วช้าง โข่วนก และการแสดงของนักแสดง รวม 7 โข่วยิ่งใหญ่ไว้เป็นผลิตภัณฑ์หลัก รวมถึงมีสวนสัตว์เปิด สวนสัตว์น้ำจืด สวนสัตว์น้ำทะเล และสวนนก ที่รวบรวมสัตว์นานาชนิดหลากหลายสายพันธุ์จากทั่วทุกมุมโลก มาจัดแสดงไว้ท่ามกลางธรรมชาติที่เหมือนป่าใหญ่ในกรุง บนเนื้อที่ประมาณ 475 ไร่ ย่านถนนรามอินทรา กรุงเทพมหานคร แบ่งพื้นที่ออกเป็น 2 ส่วน คือ ส่วนของสวนสัตว์เปิดมีเนื้อที่ประมาณ 225 ไร่ และส่วนของสวนน้ำ สวนนก และการแสดงมีเนื้อที่ประมาณ 250 ไร่ เปิดให้บริการแก่นักท่องเที่ยวครั้งแรกเมื่อวันที่ 17 กุมภาพันธ์ 2531 จนถึงปัจจุบันเป็นเวลากว่า 30 ปี

นอกจากนี้ ซาฟารีเวิลด์ยังมีบริการเพื่ออำนวยความสะดวกแก่นักท่องเที่ยวอย่างครบครัน อาทิ มีบริการรถโค้ชปรับอากาศรับส่งนักท่องเที่ยว มีร้านอาหารของที่ระลึก มีภัตตาคารจำหน่ายอาหารและเครื่องดื่มขนาดใหญ่ ตลอดจนมีเครื่องเล่นเกมส์หลากหลายไว้บริการด้วย ซาฟารีเวิลด์จึงเป็นสถานที่ท่องเที่ยวที่เหมาะกับผู้ที่มาท่องเที่ยวทุกประเภท ไม่ว่าจะเป็นผู้ที่มาพักผ่อนหย่อนใจกับกลุ่มเพื่อนหรือครอบครัว นักเรียนนักศึกษาที่มาทัศนศึกษาหาความรู้เกี่ยวกับชีวิตของสัตว์และธรรมชาติ พนักงานบริษัทห้างร้านและองค์กรต่างๆ มาจัดงานเลี้ยงสังสรรค์ ประชุม สัมมนา และท่องเที่ยวเป็นหมู่คณะ หรือนักท่องเที่ยวจากต่างประเทศ

จากประสบการณ์ในการดำเนินธุรกิจท่องเที่ยวและความมุ่งมั่นที่จะพัฒนาธุรกิจของบริษัทฯ ให้สมบูรณ์แบบ และสร้างความหลากหลายในผลิตภัณฑ์ เมื่อปี พ.ศ. 2539 บริษัทฯ จึงได้ขยายธุรกิจลงทุนสร้างแหล่งท่องเที่ยวอีกแห่งหนึ่งขึ้น ณ หาดกมลา จังหวัดภูเก็ต บนเนื้อที่ประมาณ 150 ไร่ ด้วยงบประมาณการลงทุน 3,500 ล้านบาท ภายใต้ชื่อโครงการ “ภูเก็ตแฟนตาซี” ด้วยเห็นว่าจังหวัดภูเก็ตเป็นจังหวัด ที่มีศักยภาพสูงในการชักจูงนักท่องเที่ยวทั้งชาวไทยและต่างประเทศให้เดินทางไปท่องเที่ยว จากสถิติจำนวนนักท่องเที่ยวพบว่าในแต่ละปีจะมีนักท่องเที่ยวเดินทางเข้าสู่จังหวัดภูเก็ตเพิ่มขึ้นอย่างต่อเนื่อง และรัฐบาลก็มีนโยบายส่งเสริมการท่องเที่ยวของประเทศไทย ซึ่งจังหวัดภูเก็ตขณะนั้นมีเพียงแหล่งท่องเที่ยวตามธรรมชาติ ซึ่งนักท่องเที่ยวจะเที่ยวชมได้เฉพาะในเวลากลางวัน แหล่งท่องเที่ยวที่ได้มาตรฐานสากลที่จะสามารถรองรับนักท่องเที่ยวในเวลากลางคืนได้นั้นยังไม่มี บริษัทฯ จึงได้พัฒนาโครงการภูเก็ตแฟนตาซีให้เป็นแหล่งท่องเที่ยวทางวัฒนธรรมยามราตรีขนาดใหญ่ที่ได้มาตรฐานระดับสากล โดยการนำเอาศิลปะและวัฒนธรรมไทย มาประยุกต์กับเทคโนโลยีของแสงสีเสียงและเทคนิคการแสดงอันทันสมัย ทำการแสดงภายในโรงละครขนาดใหญ่ด้วยรูปแบบที่มีเอกลักษณ์เฉพาะ นอกจากนี้ ยังจัดให้มีบริการอาหารค่ำ สินค้าที่ระลึก และเกมส์นันทนาการอย่างครบครัน เพื่อให้เป็นแหล่งบันเทิงที่นักท่องเที่ยวทุกเพศทุกวัยสามารถจะเข้าชม ได้เช่นเดียวกับซาฟารีเวิลด์ในกรุงเทพฯ ภูเก็ตแฟนตาซีได้เปิดให้บริการอย่างเป็นทางการเมื่อวันที่ 6 กุมภาพันธ์ 2542 ถึงปัจจุบันเป็นเวลากว่า 19 ปี หากยังคงเป็นแหล่งท่องเที่ยวยอดนิยม เป็นแม่เหล็กใหญ่ที่ดึงดูดนักท่องเที่ยวของจังหวัดภูเก็ต

เมื่อวันที่ 4 เมษายน 2554 บริษัทฯ และบริษัทย่อยได้จดทะเบียนก่อตั้งบริษัท ซาฟารี โวลต์ไลฟ์ ปาร์ค จำกัด (“ซาฟารีโวลต์ไลฟ์”) เพื่อจะดำเนินธุรกิจสถานที่ท่องเที่ยวและขยายเพาะ พันธุ์สัตว์ บนเนื้อที่ประมาณ 600 ไร่ ที่อำเภอศรีมหาโพธิ์ จังหวัดปราจีนบุรี โดยจะจัดให้มีสถานที่พักผ่อนหย่อนใจ ประชุมสัมมนา ค่ายพักแรม และเป็นศูนย์พัฒนาการขยายพันธุ์สัตว์ของซาฟารีเวิลด์ ในระยะแรกได้ก่อสร้างเป็นสถานที่ขยายพันธุ์สัตว์ส่วนเกินของซาฟารีเวิลด์และภูเก็ตแฟนตาซี

ด้วยความสำเร็จของภูเก็ตแฟนตาซีและประสบการณ์ในการบริหารงานธุรกิจท่องเที่ยวในจังหวัดภูเก็ตกว่า 20 ปี และจากแนวโน้มนโยบายรัฐวิสาหกิจและการท่องเที่ยวของจังหวัดภูเก็ต ที่การท่องเที่ยวแห่งประเทศไทยคาดการณ์ว่าจะมีจำนวนนักท่องเที่ยวเดินทางเข้าสู่จังหวัดภูเก็ตเพิ่มขึ้นจากปีละ 13 ล้านคนเป็น 15 ล้านคนต่อปี และยังมีโอกาสที่จะเพิ่มขึ้นอย่างต่อเนื่องในอนาคต ประกอบกับภูเก็ตแฟนตาซีได้เปิดดำเนินการมากกว่า 20 ปี จะต้องมีการปรับปรุง พัฒนาการเพื่อสร้างจุดขายใหม่ดึงดูดนักท่องเที่ยวที่จะเพิ่มขึ้นในอนาคต คณะกรรมการภูเก็ตแฟนตาซีจึงได้มีมติให้จัดตั้งบริษัท คาร์นิวัลเมจิก จำกัด (“คาร์นิวัลเมจิก”) ขึ้นเมื่อวันที่ 9 ตุลาคม 2557 เพื่อสร้างและดำเนินการแหล่งท่องเที่ยวธีมปาร์คจัดแสดงแสงสีของดวงไฟ Hi-tech ต่างๆ ที่น่าสนใจ ตื่นตาตื่นใจ ไม่เหมือนที่ใดในโลก ภายใต้ชื่อโครงการ “คาร์นิวัลเมจิก” บนเนื้อที่ประมาณ 82 ไร่ ตั้งอยู่ติดกับโครงการภูเก็ตแฟนตาซี โดยมีงบประมาณการลงทุน 5,020 ล้านบาท ซึ่งนอกจากจะเป็นจุดขายใหม่ที่ช่วยดึงดูดนักท่องเที่ยวให้เข้ามาเที่ยวชมเพิ่มขึ้น สร้างรายได้และผลกำไรให้แก่กลุ่มบริษัทได้

มากขึ้นแล้ว ยังเป็นการส่งเสริมอุตสาหกรรมการท่องเที่ยวของไทยให้มีความแข็งแกร่ง เพิ่มขีดความสามารถในการแข่งขันด้านการท่องเที่ยวเกี่ยวกับประเทศสมาชิกอาเซียนได้เป็นอย่างดี และด้วยความมุ่งมั่นที่จะสร้างโครงการคาร์นิวัลเมจิกให้เป็นสัญลักษณ์ของจังหวัดภูเก็ต “Brand of Phuket” และเป็นหน้าตาและชื่อเสียงของประเทศ “Face of Thailand” ปัจจุบันโครงการคาร์นิวัลเมจิกอยู่ระหว่างดำเนินการก่อสร้าง โดยมีกำหนดเปิดให้บริการในไตรมาสแรกของปี 2563

การดำเนินการเพื่อกลับเข้าซื้อขายในตลาดหลักทรัพย์

การดำเนินธุรกิจการท่องเที่ยวของกลุ่มบริษัทขึ้นอยู่กับสภาวะการขยายตัวทางเศรษฐกิจทั้งภายในและภายนอกประเทศ รวมถึงวิกฤตการณ์ที่มีผลกระทบต่อการท่องเที่ยวของประเทศ นับตั้งแต่ปี 2540 เรื่อยมา ได้มีวิกฤตการณ์ที่ส่งผลกระทบต่อภาคการท่องเที่ยวของประเทศให้ชะงักงันอยู่บ่อยครั้ง อาทิเช่น วิกฤตเศรษฐกิจต้มยำกุ้งในปี 2540 ผลกระทบจากการก่อวินาศกรรมเครื่องบินชนตึกเวิลด์เทรดในสหรัฐอเมริกาในปี 2544 การระบาดของโรค SARS ในปี 2546 การระบาดของโรคไข้หวัดนกในปี 2547 การก่อความไม่สงบใน 3 จังหวัดชายแดนภาคใต้ในปี 2548 และการยึดอำนาจโดยคณะปฏิรูปการปกครอง ในปี 2549-2550 เป็นต้น เหตุการณ์เหล่านี้ส่งผลกระทบต่อทั้งทางตรงและทางอ้อมต่อการท่องเที่ยวของประเทศ ทำให้จำนวนนักท่องเที่ยวลดลง ส่งผลให้รายได้ของบริษัทฯ ลดลงไม่เป็นไปตามเป้าหมาย ผลการดำเนินงานของบริษัทฯ ในปี 2541-2549 มีผลขาดทุนอย่างต่อเนื่อง จนทำให้ส่วนของผู้ถือหุ้นในงบการเงินสำหรับปี สิ้นสุดวันที่ 31 ธันวาคม 2549 มีค่าต่ำกว่าศูนย์เป็นจำนวน 74.43 ล้านบาท ตลาดหลักทรัพย์ฯ จึงได้ประกาศให้หลักทรัพย์ของบริษัทฯ เข้าข่ายอาจถูกเพิกถอนจากการเป็นหลักทรัพย์จดทะเบียนตามข้อบังคับของตลาดหลักทรัพย์ฯ และได้ห้ามซื้อขายหลักทรัพย์ของบริษัทฯ ตั้งแต่วันที่ 17 พฤษภาคม 2550 และได้ถอนชื่อหลักทรัพย์ของบริษัทฯ ออกจากกระดานซื้อขายและย้ายไปยังกลุ่มบริษัทจดทะเบียนที่แก้ไขการดำเนินงานไม่ได้ตามกำหนด (Non-Performing Group: NPG) ตั้งแต่วันที่ 4 มิถุนายน 2552 จนกว่าบริษัทฯ จะสามารถแก้ไขให้พ้นเหตุเพิกถอนตามหลักเกณฑ์ที่ตลาดหลักทรัพย์ฯ กำหนด

เมื่อวันที่ 16 พฤศจิกายน 2558 บริษัทฯ ได้ดำเนินการแก้ไขผลการดำเนินงานและฐานะการเงินจนมีคุณสมบัติครบถ้วนตามเกณฑ์การขอพ้นเหตุเพิกถอน จึงได้ยื่นคำขอพ้นเหตุเพิกถอนพร้อมทั้งนำส่งงบการเงินสำหรับระยะเวลาบัญชีตั้งแต่วันที่ 1 เมษายน 2557 ถึงวันที่ 31 มีนาคม 2558 ต่อตลาดหลักทรัพย์ฯ เพื่อขอย้ายหลักทรัพย์ SAFARI ไปซื้อขายในหมวดอุตสาหกรรมปกติ ซึ่งตลาดหลักทรัพย์ฯ ได้ขอให้บริษัทฯ นำส่งงบการเงินสำหรับปี 2558 เพื่อประกอบการพิจารณาด้วย บริษัทฯ ได้ยื่นคำขอ และนำส่งงบการเงินสำหรับปี 2558 ต่อตลาดหลักทรัพย์ฯ เมื่อวันที่ 31 มีนาคม 2559

ต่อมาเมื่อวันที่ 15 พฤศจิกายน 2559 บริษัทฯ ได้ขอให้ตลาดหลักทรัพย์ฯ เลื่อนการพิจารณาการแก้ไขเหตุอาจถูกเพิกถอนจากงบการเงินสำหรับปี 2558 เนื่องจากงบการเงินดังกล่าวได้มีการปรับปรุงบัญชีค่าใช้จ่ายเกี่ยวกับรายจ่ายที่ใช้หุ้นเป็นเกณฑ์ ตามมาตรฐานการรายงานทางการเงินฉบับที่ 2 เรื่องการจ่ายโดยใช้หุ้นเป็นเกณฑ์ (Share-based Payment) ส่งผลให้บริษัทฯ มีคุณสมบัติไม่ครบถ้วนตามหลักเกณฑ์การขอพ้นเหตุเพิกถอน โดยบริษัทฯ จะขอยื่นคำขอพ้นเหตุอาจถูกเพิกถอนอีกครั้งพร้อมกับนำส่งงบการเงินสำหรับปี 2559 ซึ่งตลาดหลักทรัพย์ฯ ก็ได้ขยายระยะเวลาการแก้ไขเหตุอาจถูกเพิกถอนให้แก่บริษัทฯ ออกไปเป็นภายในวันที่ 31 มีนาคม 2560

เมื่อวันที่ 16 มีนาคม 2560 บริษัทฯ ได้ยื่นคำขอให้ตลาดหลักทรัพย์ฯ พิจารณาให้หลักทรัพย์ SAFARI กลับเข้าซื้อขายในตลาดหลักทรัพย์ฯ โดยพิจารณาจากงบการเงินของบริษัทฯ และบริษัทย่อยสำหรับปี สิ้นสุดวันที่ 31 ธันวาคม 2559 ที่ผ่านการตรวจสอบของผู้สอบบัญชีแล้ว ซึ่งปรากฏส่วนของผู้ถือหุ้นเท่ากับ 2,796.01 ล้านบาท มีกำไรสุทธิสำหรับปี 111.91 ล้านบาท และมีกำไรสะสม 280.04 ล้านบาท เป็นไปตามคุณสมบัติของการขอพ้นเหตุอาจถูกเพิกถอนแล้ว

เมื่อวันที่ 25 ธันวาคม 2560 ตลาดหลักทรัพย์ฯ ได้มีหนังสือแจ้งการปรับปรุงแนวทางการดำเนินการกับบริษัทจดทะเบียนที่มีการดำเนินงานหรือฐานะการเงินเข้าข่ายอาจถูกเพิกถอน โดยกำหนดระยะเวลาการฟื้นฟูกิจการเป็น 2 ช่วง คือ ช่วงดำเนินการให้เหตุเพิกถอนหมดไป และช่วงดำเนินการให้มีคุณสมบัติเพื่อกลับมาซื้อขาย (Resume Stage) สำหรับบริษัทซึ่งได้แก้ไขเหตุเพิกถอนและได้ยื่นคำขอพ้นเหตุอาจถูกเพิกถอนพร้อมกับนำส่งข้อมูลเพิ่มเติมเพื่อประกอบการพิจารณาของตลาดหลักทรัพย์ฯ แล้วให้นำส่งงบการเงินสำหรับปีสิ้นสุดวันที่ 31 ธันวาคม 2560 เพื่อใช้ประกอบการพิจารณาคำขอพ้นเหตุเพิกถอนภายในวันที่ 31 มีนาคม 2561 ด้วย บริษัทฯ ได้ยื่นคำขอ พร้อมนำส่งงบการเงินสำหรับปี สิ้นสุดวันที่ 31 ธันวาคม 2560 ต่อตลาดหลักทรัพย์ฯ เมื่อวันที่ 19 มีนาคม 2561

เมื่อวันที่ 24 พฤษภาคม 2561 ตลาดหลักทรัพย์ฯ ได้ประกาศชื่อหลักทรัพย์ ของบริษัทฯ ให้เข้าสู่ช่วงดำเนินการให้มีคุณสมบัติเพื่อกลับมาซื้อขาย (Resume Stage) เนื่องจากบริษัทฯ สามารถแก้ไขเหตุเพิกถอนให้หมดไปได้ โดยมีส่วนของผู้ถือหุ้นมีค่ามากกว่าศูนย์ และมีกำไรสุทธิจากการดำเนินงาน โดยให้ระยะเวลาดำเนินการให้มีคุณสมบัติเพื่อกลับมาซื้อขายได้จนถึงวันที่ 31 มีนาคม 2563

เมื่อวันที่ 20 สิงหาคม 2561 ตลาดหลักทรัพย์ฯ ได้มีหนังสือที่ บจ. 343/2561 เรื่อง การพิจารณาคำขอพ้นเหตุเพิกถอนของบริษัท ซาฟารีเวิลด์ จำกัด (มหาชน) โดยแจ้งว่า บริษัทฯ ยังมีคุณสมบัติไม่ครบถ้วนตามเกณฑ์การพิจารณาการกลับมาซื้อขาย เนื่องจากยังมีระบบควบคุมภายในที่ไม่เพียงพอ ขอให้บริษัทฯ ดำเนินการปรับปรุงระบบควบคุมภายในให้แล้วเสร็จ และยื่นคำขอพร้อมเอกสารหลักฐานที่แสดงคุณสมบัติครบถ้วนให้ตลาดหลักทรัพย์ฯ พิจารณาอีกครั้ง

เมื่อวันที่ 6 มกราคม 2563 ตลาดหลักทรัพย์ฯ ได้มีหนังสือที่ บจ. 0013/2563 แจ้งการดำเนินการของตลาดหลักทรัพย์ฯ กับบริษัท จดทะเบียนที่เข้าข่ายอาจถูกเพิกถอน โดยให้บริษัทฯ ดำเนินการให้มีคุณสมบัติเพื่อกลับมาซื้อขายภายในวันที่ 31 มีนาคม 2563 อนึ่ง โดยที่ใกล้จะครบกำหนดระยะเวลาดังกล่าวแล้ว ตลาดหลักทรัพย์ฯ จึงขอให้บริษัทฯ เร่งดำเนินการให้มีคุณสมบัติกลับมาซื้อขายและรายงานความคืบหน้าในการดำเนินการดังกล่าว พร้อมแจ้งเหตุผลหรือข้อมูลสนับสนุนข้อเท็จจริง ต่อตลาดหลักทรัพย์ฯ ภายในวันที่ 14 กุมภาพันธ์ 2563 เพื่อตลาดหลักทรัพย์ฯ จะได้นำเสนอคณะกรรมการตลาดหลักทรัพย์ฯ พิจารณาดำเนินการตามข้อบังคับของตลาดหลักทรัพย์ฯ ต่อไป บริษัทฯ ได้มีหนังสือตอบข้อชี้แจงตลาดหลักทรัพย์ฯแล้วเมื่อวันที่ 14 กุมภาพันธ์ 2563 โดยได้แจ้งความประสงค์ขอขยายระยะเวลาการแก้ไขเหตุอาจถูกเพิกถอนออกไปอีก 1 ปี ถึงวันที่ 31 มีนาคม 2564 เนื่องจากบริษัทฯ คาดว่าการดำเนินการปรับปรุงระบบควบคุมภายในที่สำคัญของกลุ่มบริษัทจะแล้วเสร็จภายในไตรมาสที่ 3 ของปี 2563

การเปลี่ยนแปลงและพัฒนาการที่สำคัญ

การเปลี่ยนแปลงและพัฒนาการที่สำคัญเกี่ยวกับการประกอบธุรกิจและการบริหารงานในช่วงระยะเวลา 3 ปีที่ผ่านมาดังนี้

ปี พ.ศ.	เหตุการณ์ที่สำคัญ
2559	<p>□ เมื่อวันที่ 28 พฤศจิกายน 2559 กลุ่มบริษัทได้รับการสนับสนุนเงินกู้จำนวนรวม 2,050 ล้านบาทจากธนาคารพาณิชย์ในประเทศแห่งหนึ่ง แบ่งเป็นวงเงินกู้ยืมระยะยาวเพื่อ Refinance หนี้เดิมของบริษัทฯ จำนวน 700 ล้านบาท (เบิกใช้ตามภาระหนี้เปิดบัญชีจำนวน 648.95 ล้านบาท) และวงเงินหมุนเวียน 20 ล้านบาท รวม 720 ล้านบาท วงเงินกู้ยืมระยะยาวและวงเงินหมุนเวียนของภูเก็ตแฟนตาซีจำนวน 670 ล้านบาท และวงเงินกู้ยืมระยะยาวและวงเงินหมุนเวียนของคาร์นิวัลเมจิก เพื่อใช้ในการดำเนินโครงการคาร์นิวัลเมจิกจำนวน 660 ล้านบาท บริษัทฯ และภูเก็ตแฟนตาซีได้ชำระหนี้เปิดบัญชีและได้ถอนจำนวนที่ดินและสิ่งปลูกสร้างทั้งหมดมาจำนวนเป็นประกันหนี้ให้แก่ธนาคารพาณิชย์ในประเทศผู้เป็นเจ้าของหนี้รายใหม่ในวงเงินจำนวนรวม 2,050 ล้านบาทแล้วเมื่อวันที่ 29 พฤศจิกายน 2559</p>
2560	<p>□ ที่ประชุมสามัญผู้ถือหุ้นของบริษัทฯ ครั้งที่ 1/2560 เมื่อวันที่ 8 กันยายน 2560 ได้ให้สัตยาบันการขยายขนาดการลงทุนสร้างโครงการคาร์นิวัลเมจิกของบริษัทฯย่อย จากงบลงทุนเดิม 1,450 ล้านบาท เป็น 3,570 ล้านบาท</p>
2561	<p>□ ที่ประชุมสามัญผู้ถือหุ้นของภูเก็ตแฟนตาซี ครั้งที่ 1/2561 เมื่อวันที่ 7 มีนาคม 2561 ได้อนุมัติให้ภูเก็ตแฟนตาซีออกและเสนอขายหุ้นกู้ในวงเงินรวม ณ ขณะใดขณะหนึ่งไม่เกิน 1,900 ล้านบาท เพื่อนำเงินไปใช้ในการก่อสร้างโครงการคาร์นิวัลเมจิก และสำรองไว้ใช้หมุนเวียนในการดำเนินงานของภูเก็ตแฟนตาซี รวมถึงสำรองไว้สำหรับการออกหุ้นกู้ฉบับใหม่ทดแทนฉบับเดิมที่จะครบกำหนดไถ่ถอน โดย ณ วันที่ 15 มีนาคม 2562 ภูเก็ตแฟนตาซีได้ออกและเสนอขายหุ้นกู้แล้วจำนวน 1,762 ล้านบาท</p> <p>□ ที่ประชุมสามัญผู้ถือหุ้นของคาร์นิวัลเมจิก ครั้งที่ 1/2561 เมื่อวันที่ 21 มีนาคม 2561 ได้อนุมัติการเพิ่มทุนจดทะเบียนของคาร์นิวัลเมจิกอีกจำนวน 1,000 ล้านบาท จากทุนจดทะเบียนเดิม 500 ล้านบาท เป็นทุนจดทะเบียนใหม่ 1,500 ล้านบาท แบ่งเป็นหุ้นสามัญจำนวน 150 ล้านหุ้น มูลค่าที่ตราไว้หุ้นละ 10 บาท โดยแบ่งการเพิ่มทุนออกเป็น 4 ครั้ง ดังนี้:</p>
	<p>ครั้งที่ 1. จำนวน 200 ล้านบาท จากทุนจดทะเบียน 500 ล้านบาท เป็น 700 ล้านบาท โดยการออกหุ้นสามัญใหม่จำนวน 20 ล้านหุ้น มูลค่าที่ตราไว้หุ้นละ 10 บาท ให้แก่ผู้ถือหุ้นเดิมในอัตรา 2.50 หุ้นเดิมต่อ 1 หุ้นสามัญใหม่ ในราคาหุ้นละ 10 บาท</p>

ปี พ.ศ.	เหตุการณ์ที่สำคัญ
	<p>ครั้งที่ 2. จำนวน 100 ล้านบาท จากทุนจดทะเบียนเดิม 700 ล้านบาท เป็น 800 ล้านบาท โดยการออกหุ้นสามัญใหม่จำนวน 10 ล้านหุ้น มูลค่าที่ตราไว้หุ้นละ 10 บาท ให้แก่ผู้ถือหุ้นเดิมในอัตรา 7 หุ้นเดิมต่อ 1 หุ้นสามัญใหม่ ในราคาหุ้นละ 10 บาท</p> <p>ครั้งที่ 3. จำนวน 200 ล้านบาท จากทุนจดทะเบียนเดิม 800 ล้านบาท เป็น 1,000 ล้านบาท โดยการออกหุ้นสามัญใหม่จำนวน 20 ล้านหุ้น มูลค่าที่ตราไว้หุ้นละ 10 บาท ให้แก่ผู้ถือหุ้นเดิมในอัตรา 4 หุ้นเดิมต่อ 1 หุ้นสามัญใหม่ ในราคาหุ้นละ 10 บาท</p> <p>ครั้งที่ 4. จำนวน 500 ล้านบาท จากทุนจดทะเบียนเดิม 1,000 ล้านบาท เป็น 1,500 ล้านบาท โดยการออกหุ้นสามัญใหม่จำนวน 50 ล้านหุ้น มูลค่าที่ตราไว้หุ้นละ 10 บาท ให้แก่ผู้ถือหุ้นเดิมในอัตรา 2 หุ้นเดิมต่อ 1 หุ้นสามัญใหม่ ในราคาหุ้นละ 10 บาท</p>
	<ul style="list-style-type: none"> <input type="checkbox"/> เมื่อวันที่ 20 กรกฎาคม 2561 คาร์นิวัลเมจิกได้เรียกชำระค่าหุ้นสามัญเต็มจำนวนแล้ว และได้จดทะเบียนเพิ่มทุนกับกระทรวงพาณิชย์ โดยมีทุนจดทะเบียน 1,500 ล้านบาท แบ่งเป็นหุ้นสามัญจำนวน 150 ล้านหุ้น มูลค่าที่ตราไว้หุ้นละ 10 บาท ภูเก็ตแฟนตาซีถือหุ้นในคาร์นิวัลเมจิก 148.50 ล้านหุ้น มูลค่า 1,485.00 ล้านบาท คิดเป็นร้อยละ 99 ของทุนจดทะเบียนและเรียกชำระแล้ว <input type="checkbox"/> ที่ประชุมคณะกรรมการคาร์นิวัลเมจิก ครั้งที่ 5/2561 และคณะกรรมการภูเก็ตแฟนตาซี ครั้งที่ 9/2561 ได้มีมติอนุมัติงบประมาณการก่อสร้างโครงการคาร์นิวัลเมจิกเพิ่มเติมอีกจำนวน 777.65 ล้านบาท รวมเป็นงบประมาณการลงทุนทั้งสิ้น 4,348 ล้านบาท
2562	<ul style="list-style-type: none"> <input type="checkbox"/> ที่ประชุมสามัญประจำปี 2562 เมื่อวันที่ 30 เมษายน 2562 ได้อนุมัติให้บริษัทฯ เพิ่มทุนแบบมอบอำนาจทั่วไป (General Mandate) จำนวน 888.44 ล้านบาท จากทุนจดทะเบียนเดิมจำนวน 2,221.11 ล้านบาท เป็นทุนจดทะเบียนใหม่จำนวน 3,109.55 ล้านบาท โดยการออกหุ้นสามัญเพิ่มทุนจำนวน 888.44 ล้านหุ้น มูลค่าที่ตราไว้หุ้นละ 1 บาท เพื่อรองรับการจัดสรรหุ้นสามัญเพิ่มทุนขายให้แก่ผู้ถือหุ้นเดิมของบริษัทฯ ตามสัดส่วนการถือหุ้นจำนวนไม่เกิน 666.33 ล้านหุ้น มูลค่าที่ตราไว้หุ้นละ 1 บาท และเสนอขายให้แก่บุคคลในวงจำกัด จำนวนไม่เกิน 222.11 หุ้น มูลค่าที่ตราไว้หุ้นละ 1 บาท <input type="checkbox"/> ที่ประชุมคณะกรรมการบริษัท ครั้งที่ 13/2562 เมื่อวันที่ 27 สิงหาคม 2562 ได้มีมติอนุมัติให้เสนอขายหุ้นสามัญเพิ่มทุนจำนวน 666.33 ล้านหุ้น มูลค่าที่ตราไว้หุ้นละ 1 บาท ให้แก่ผู้ถือหุ้นเดิมของบริษัทฯ ตามสัดส่วนการถือหุ้น ในอัตรา 10 หุ้นสามัญเดิมต่อ 3 หุ้นสามัญใหม่ ในราคาเสนอขายหุ้นละ 1.20 บาท โดยมีวัตถุประสงค์เพื่อใช้ชำระหนี้สถาบันการเงิน และ/หรือ ชำระคืนหุ้นกู้และตัวแลกเปลี่ยนของกลุ่มบริษัทที่จะครบกำหนดไถ่ถอนในปี 2562 และ/หรือ ใช้เป็นเงินทุนหมุนเวียนในการดำเนินงานของกลุ่มบริษัท หรือใช้เป็นแหล่งเงินทุนสำหรับโครงการคาร์นิวัลเมจิก จำนวนไม่เกิน 700 ล้านบาท ในกรณีนี้ ได้มีผู้ถือหุ้นจองซื้อหุ้นเพิ่มทุนเป็นจำนวนทั้งสิ้น 650.10 ล้านหุ้น บริษัทฯ จึงมีหุ้นที่ยังไม่ได้ออกจำหน่าย (โดยคำนวณจากจำนวน 888.44 ล้านหุ้น) เหลืออยู่จำนวน 238.34 ล้านหุ้น <input type="checkbox"/> ที่ประชุมวิสามัญผู้ถือหุ้นครั้งที่ 1/2562 ของบริษัทภูเก็ตแฟนตาซี จำกัด (มหาชน) เมื่อวันที่ 13 กันยายน 2562 ได้อนุมัติการเพิ่มทุนของภูเก็ตแฟนตาซีจำนวน 1,001.30 ล้านบาท จากทุนจดทะเบียนเดิมจำนวน 1,178.00 ล้านบาท เป็นทุนจดทะเบียนใหม่จำนวน 2,179.30 ล้านบาท โดยการออกหุ้นสามัญเพิ่มทุนจำนวน 1,001.30 ล้านหุ้น มูลค่าที่ตราไว้หุ้นละ 1 บาท ขายให้แก่ผู้ถือหุ้นเดิมตามสัดส่วนการถือหุ้นในราคาหุ้นละ 1 บาท โดยมีวัตถุประสงค์เพื่อนำเงินไปชำระคืนหุ้นกู้และตัวแลกเปลี่ยนที่จะครบกำหนดไถ่ถอน และ/หรือใช้ในการก่อสร้างโครงการคาร์นิวัลเมจิก แบ่งการจัดสรรและเรียกชำระเงินค่าหุ้นเพิ่มทุนออกเป็น 2 ครั้ง คือ <ul style="list-style-type: none"> - จัดสรรหุ้นสามัญเพิ่มทุนครั้งที่ 1 จำนวน 706.80 ล้านหุ้น ขายให้แก่ผู้ถือหุ้นเดิมตามสัดส่วนการถือหุ้น ในอัตรา 2 หุ้นสามัญเดิมต่อ 1.20 หุ้นสามัญเพิ่มทุน ในราคาหุ้นละ 1.00 บาท

ปี พ.ศ.	เหตุการณ์ที่สำคัญ
	<p>- จัดสรรหุ้นสามัญเพิ่มทุนครั้งที่ 2 จำนวน 294.50 ล้านหุ้น ขายให้แก่ผู้ถือหุ้นเดิมตามสัดส่วนการถือหุ้น ในอัตรา 8 หุ้นสามัญเดิมต่อ 1.25 หุ้นสามัญเพิ่มทุน ในราคาหุ้นละ 1.00 บาท</p> <p>บริษัทฯ นำเงินที่ได้รับจากการเพิ่มทุนของบริษัทฯ ไปชำระค่าหุ้นเพิ่มทุนในบริษัทภูเก็ตแฟนตาซีตามสัดส่วนการถือหุ้น ส่งผลให้บริษัทฯ มีสัดส่วนการถือหุ้นในภูเก็ตแฟนตาซีเพิ่มขึ้นเป็น 2,177.44 ล้านหุ้น คิดเป็นร้อยละ 99.92</p>
2563	<p>□ ที่ประชุมวิสามัญผู้ถือหุ้นของบริษัทฯ ครั้งที่ 1/2563 เมื่อวันที่ 3 กุมภาพันธ์ 2563 ได้มีมติอนุมัติการลดทุนจดทะเบียนของบริษัทฯ จำนวน 238.34 ล้านบาท จากทุนจดทะเบียนเดิมจำนวน 3,109.55 ล้านบาท เป็นทุนจดทะเบียนใหม่จำนวน 2,871.21 ล้านบาท โดยตัดหุ้นที่ยังไม่ได้ออกจำหน่ายจำนวน 238.34 ล้านหุ้น มูลค่าที่ตราไว้หุ้นละ 1 บาท</p> <p>ในวันเดียวกัน ที่ประชุมวิสามัญผู้ถือหุ้นดังกล่าวได้ให้สัตยาบันสัตยาบันการเพิ่มเงินลงทุนในโครงการคาร์นิวัลเมจิกอีกจำนวน 1,998 ล้านบาท จากงบลงทุน เดิม 3,570 ล้านบาท เป็น 5,568 ล้านบาท</p> <p>□ ที่ประชุมคณะกรรมการบริษัทครั้งที่ 1/2563 เมื่อวันที่ 22 มกราคม 2563 ได้มีมติอนุมัติให้กลุ่มบริษัททำสัญญาเงินกู้ยืมระยะยาวกับธนาคารพาณิชย์ในประเทศแห่งหนึ่ง เพื่อชำระคืนเงินกู้ยืมระยะยาวที่มีอยู่กับธนาคารพาณิชย์แห่งเดิม ชำระคืนตราสารหนี้ที่ครบกำหนดไถ่ถอนในปี 2563 – 2564 และใช้ลงทุนก่อสร้างโครงการคาร์นิวัลเมจิกวงเงินรวม 3,060 ล้านบาท แบ่งเป็นวงเงินของบริษัทฯ จำนวน 1,620 ล้านบาท และวงเงินของบริษัทภูเก็ตแฟนตาซีและบริษัทคาร์นิวัลเมจิก (ร่วมกัน) จำนวน 1,440 ล้านบาท</p>

เป้าหมายและการประกอบธุรกิจของบริษัทฯ ในปี 2562

กลุ่มบริษัทมีเป้าหมายที่จะพัฒนาซาฟารีเวิลด์ ภูเก็ตแฟนตาซี และธุรกิจอื่นในเครือในทุกด้าน ทั้งในด้านรายได้จากการขายและให้บริการ รายได้อื่นๆ และการลดต้นทุนและค่าใช้จ่าย เพื่อที่จะเพิ่มความสามารถในการทำกำไรของกลุ่มบริษัทให้เพิ่มขึ้นทุกปี รวมถึงการพัฒนาคุณภาพของผลิตภัณฑ์และการให้บริการของกลุ่มบริษัทให้มีความก้าวหน้าอยู่ตลอดเวลา เพื่อที่จะตอบสนองความต้องการของลูกค้าให้เกินกว่าที่ลูกค้าคาดหวัง และเพื่อให้ซาฟารีเวิลด์และบริษัทในเครือเป็นผู้นำของแหล่งท่องเที่ยวที่ได้มาตรฐานสากล เป็นที่ยอมรับในระดับนานาชาติ เพื่อเพิ่มความแข็งแกร่งในการแข่งขันในธุรกิจการท่องเที่ยวของกลุ่มบริษัทให้มีความมั่นคงและยั่งยืนต่อไปในอนาคต นอกจากนี้ ยังเป็นการเพิ่มขีดความสามารถของประเทศไทยในการแข่งขันกับประเทศสมาชิกอาเซียน สร้างรายได้จากอุตสาหกรรมท่องเที่ยวให้เพิ่มขึ้น เพื่อเสริมสร้างเศรษฐกิจของประเทศไทยให้มีความ เจริญเติบโตอย่างยั่งยืนยิ่งขึ้น

บริษัทฯ ยังคงพัฒนาการดำเนินธุรกิจอย่างไม่หยุดยั้ง ไม่ว่าจะเป็นการเพิ่มกิจกรรม จุดขาย และการให้บริการที่มากขึ้น เพื่อที่สามารถจะรองรับและตอบสนองความต้องการของนักท่องเที่ยวจำนวนมากได้อย่างมีประสิทธิภาพ และเพื่อเป็นสิ่งจูงใจให้นักท่องเที่ยวเดินทางมาเที่ยวชมซาฟารีเวิลด์เพิ่มขึ้น โดยในปี 2562 บริษัทฯ ได้ปรับปรุงพัฒนาพื้นที่และจุดบริการต่างๆ รวม 107 รายการ ทั้งนี้เพื่อให้นักท่องเที่ยวที่มาเยือนได้รับความสุข สนุกสนาน และเพลิดเพลินไปกับกิจกรรมต่างๆ ที่ได้สอดแทรกความรู้ สิ่งแปลกใหม่ พร้อมให้บริการแก่นักท่องเที่ยวด้วยมาตรฐานสากล โดยในส่วนของ การให้บริการ บริษัทฯ ได้จัดให้มีการอบรมให้ความรู้แก่พนักงานผู้มีหน้าที่ให้บริการแก่นักท่องเที่ยวและพนักงานที่สนใจ ตลอดทั้งปี 2562 มีการอบรมให้ความรู้แก่พนักงาน 27 หลักสูตร จำนวนกว่า 34 ครั้ง เพื่อเพิ่มทักษะในการสื่อสารด้วยภาษาต่างประเทศ เช่น ภาษาอังกฤษ และภาษาจีน และเสริมสร้างบุคลิกภาพและความพร้อมในการให้บริการ เพื่อที่จะรักษามาตรฐานของผลิตภัณฑ์และการให้บริการของซาฟารีเวิลด์ให้เป็นที่น่าประทับใจ เป็นที่นิยมของคนไทยและต่างชาติต่อไป

การดำเนินธุรกิจของบริษัทฯ ในปี 2562 เติบโตอย่างต่อเนื่องนับตั้งแต่ปี 2561 เป็นต้นมา แม้ว่าภาพรวมทางเศรษฐกิจของประเทศจะไม่สู้ดีนัก แต่บริษัทฯ ยังคงมีกำไรสุทธิจากการดำเนินงานในปี 2562 จำนวน 178.88 ล้านบาท เพิ่มขึ้นจากปี 2561 ที่มีกำไรสุทธิจำนวน 156.54 ล้านบาท เป็นจำนวน 22.34 ล้านบาท เนื่องจากบริษัทฯ มีรายได้จากการดำเนินงานจำนวน 1,095.01 ล้านบาทเพิ่มขึ้นจากปี 2561 ที่มีจำนวน 1,051.12 ล้านบาท ซึ่งเป็นผลมาจากจำนวนผู้เข้าชมต่างชาติของซาฟารีเวิลด์ได้เพิ่มขึ้นจากปีก่อนประมาณร้อยละ 21

โดยเป็นการเพิ่มขึ้นของนักท่องเที่ยวต่างชาติจากประเทศอินเดียเป็นสำคัญ รายได้ของซาฟารีเวิลด์สามารถเกินเป้าหมาย 1,000 ล้านบาทได้สำเร็จเป็นปีที่สองนับจากปี 2561 ถือเป็นสถิติสำคัญในรอบ 30 ปีของซาฟารีเวิลด์

ในส่วนของ การดำเนินธุรกิจของบริษัทย่อย (ภูเก็ตแพนตาซี) ในปี 2562 มีผลขาดทุนสุทธิ 123.34 ล้านบาท เพิ่มขึ้นจากปี 2561 จำนวน 115.89 ล้านบาท เนื่องจากบริษัทย่อยมีรายได้จากการดำเนินงานลดลง 167.47 ล้านบาท กล่าวคือจาก 878.45 ล้านบาทในปี 2561 เหลือ 710.98 ล้านบาทในปี 2562 โดยมีสาเหตุสำคัญมาจากการที่จำนวนนักท่องเที่ยวของภูเก็ตแพนตาซีลดลงจากผลกระทบของนโยบายการจัดระเบียบทัวร์ศูนย์เหรียญ และการเกิดเหตุการณ์เรือนักท่องเที่ยวชาวจีนประสบอุบัติเหตุทางทะเลในจังหวัดภูเก็ตเมื่อเดือนกรกฎาคม 2561 อีกทั้งการแพร่ระบาดของโคโรนาไวรัส ตั้งแต่ปลายปี 2562 ทำให้นักท่องเที่ยวชาวจีนซึ่งเป็นกลุ่มลูกค้าสำคัญของภูเก็ตแพนตาซีลดลงอย่างมากในช่วงไตรมาสสุดท้ายของปี 2562

รางวัลแห่งความสำเร็จ

ซาฟารีเวิลด์ได้รับรางวัลจากหน่วยงานและองค์กรชั้นนำต่างๆ ทั้งในประเทศและต่างประเทศเป็นจำนวนมาก อาทิเช่น

- ปี 2535 รางวัลเกียรติยศบริการยอดเยี่ยมแห่งปี 2535 ประเภทการบริการจากสมาคมผู้ประกอบการนำเที่ยวแห่งประเทศไทย
- ปี 2547 รางวัลดีเด่น ประเภทแหล่งท่องเที่ยวเพื่อการนันทนาการ (กรุงเทพมหานคร) จากการประกวดรางวัลอุตสาหกรรมท่องเที่ยว ครั้งที่ 5 ประจำปี 2547
- ปี 2554 รางวัล The International Quality Summit Award ประเภท Gold Category จาก Business Initiative Directions (B.I.D.) New York City
- ปี 2555 ได้รับการจัดอันดับจากเว็บไซต์ Trip Advisor ให้เป็นสถานที่ท่องเที่ยวที่น่าสนใจในกรุงเทพฯ
- ปี 2556 ได้รับการจัดอันดับจากเว็บไซต์ Trip Advisor ให้เป็นสถานที่ที่น่าสนใจดึงดูดนักท่องเที่ยว (Travelers' Choice Attractions) อันดับที่ 17 ในประเภทสุดยอดสวนสนุกของเอเชีย
- ปี 2557 รางวัล The International Star for Quality Award in the Platinum จาก Business Initiative Directions (B.I.D.) Geneva
- ปี 2558 รางวัลชนะเลิศการบริการยอดเยี่ยมประจำปี 2015 จากเว็บไซต์ Trip advisor
- ปี 2559 รางวัลชนะเลิศการบริการยอดเยี่ยมประจำปี 2016 จากเว็บไซต์ Trip advisor
ได้รับเกียรติจากกรมอนามัย กระทรวงสาธารณสุข มอบรางวัลสุดยอดส้วมแห่งปี 2558 ซึ่งตัดสินจากความสะอาด ความสวยงามความพอเพียง ความปลอดภัย การประหยัดพลังงาน การบำบัดและนำสิ่งปฏิกูลไปใช้ประโยชน์ และการเป็นแหล่งเรียนรู้
- ปี 2561 รางวัลองค์กรที่มีการบริหารจัดการภายในยอดเยี่ยม European Award for Best Practices 2018 จากสถาบัน European Society for Quality Research (ESQR) ซึ่งเป็นองค์กรเอกชนด้านการประเมินทางการตลาด (Marketing Research) ได้พิจารณามอบรางวัลให้กับบริษัทที่มีการบริหารจัดการภายในองค์กรยอดเยี่ยม โดยทุกปีได้ทำการคัดเลือกบริษัททั่วทุกมุมโลกจากนานาชาติ เพื่อมอบรางวัลให้ ซึ่งพิธีมอบรางวัลจัดขึ้นที่กรุงบรัสเซลส์ ประเทศเบลเยียม

ลักษณะการประกอบธุรกิจของกลุ่มบริษัท

โครงสร้างรายได้ของบริษัทฯ และบริษัทย่อย

รายได้จากการดำเนินงานของบริษัทฯ และบริษัทย่อย สิ้นสุดวันที่ 31 ธันวาคม ในช่วง 3 ปีที่ผ่านมา มีสัดส่วนดังนี้:

หน่วย: ล้านบาท

ชื่อบริษัท (สถานะ)	ผลิตภัณฑ์/กลุ่มธุรกิจ	% ของ การถือหุ้น	ปี 2562		ปี 2561		ปี 2560	
			จำนวน	%	จำนวน	%	จำนวน	%
บมจ.ซาฟารีเวิลด์	การท่องเที่ยวและนันทนาการ (สวนสัตว์และการแสดง)	-	1,095.01	60.6	1,051.12	54.5	933.22	48.3
บมจ.ภูเก็ตแพนตาซี (บริษัทย่อย)	การท่องเที่ยวและนันทนาการ (การแสดงในโรงละคร)	99.92	710.79	39.4	878.45	45.5	998.78	51.7
บจ.ซาฟารี โวลด์ โลฟ ปาร์ค ¹ (บริษัทย่อย)	การท่องเที่ยวและขยายพันธุ์สัตว์	90.00	-	-	-	-	-	-
บจ.คาร์นิวัลเมจิก ² (บริษัทย่อยทางอ้อม)	การท่องเที่ยวและนันทนาการ (การแสดงแสงสีของไฟ)	90.00	-	-	-	-	-	-
รวม			1,805.80	100.0	1,929.57	100.0	1,932.00	100.0

¹ ยังไม่ได้เปิดดำเนินการ

² บริษัทย่อยที่บริษัทถือหุ้นโดยทางอ้อม ผ่านการถือหุ้นในภูเก็ตแพนตาซี ที่บริษัท ถือหุ้นร้อยละ 99.92 ของทุนจดทะเบียนชำระแล้ว

การประกอบธุรกิจของ “ซาฟารีเวิลด์”

ผลิตภัณฑ์และการให้บริการของซาฟารีเวิลด์แบ่งออกได้เป็น 5 ประเภทใหญ่ๆ ตามลักษณะของรายได้ ดังนี้:

1. สวนสัตว์และการแสดง

สวนสัตว์และการแสดงประเภทต่างๆ เป็นส่วนสำคัญในการสร้างรายได้ให้แก่บริษัทฯ แบ่งพื้นที่ออกเป็น 2 ส่วน คือ สวนสัตว์เปิดซาฟารีปาร์ค และสวนสัตว์น้ำมารีนปาร์ค ดังนี้:



1.1) สวนสัตว์เปิดซาฟารีปาร์ค (Safari Park)

ซาฟารีปาร์ค เป็นสวนสัตว์เปิดแห่งแรกของประเทศไทย สร้างจำลองบรรยากาศซาฟารีแอฟริกา เป็นแหล่งรวมการอยู่อาศัยของสัตว์ป่านานาชนิด เช่น ยีราฟ ม้าลาย กวาง แอนทีโลป แรดขาว เสือโคร่ง สิงโต หมู และควายป่า รวมถึงสัตว์ป่าคุ้มครองและสัตว์อนุรักษ์ และสัตว์ที่หายากจากทั่วทุกมุมโลก สัตว์เหล่านี้อยู่ในสภาพแวดล้อมเหมือนอยู่ตามธรรมชาติ ไม่มีกรงขัง นักท่องเที่ยวสามารถขับรถยนต์ส่วนตัวเข้าชม หรือจะใช้บริการรถโค้ชของซาฟารีเวิลด์เพื่อสัมผัสใกล้ชิดกับสัตว์ป่าแอฟริกาเหล่านี้ได้ตลอดระยะทางประมาณ 5 กิโลเมตร ใช้เวลาประมาณ 30-40 นาที และในโซนนี้ยังมีอุทยานนกน้ำหนึ่งเดียวในกรุงเทพฯ ซึ่งมีนกนับพันตัวบินอยู่บนท้องฟ้าเป็นภาพที่หาดูได้ยากที่จะจดจำไม่รู้ลืม

1.2) สวนสัตว์น้ำมารีนปาร์ค (Marine Park)

มารีนปาร์ค มีสัตว์น้ำทะเลที่สำคัญหลากหลายชนิด เช่น โลมา วาฬขาว แมวน้ำ สิงโตทะเล วอลรัส (ช้างน้ำ) และยังมีปลาน้ำจืด เช่น ปลาบึก ปลาแรดเผือก และปลาช่อนยักษ์ เป็นต้น นอกจากนี้ ยังเป็นที่รวมของสัตว์บก และนกประเภทต่างๆ ภายใต้บรรยากาศชายล้อมด้วยต้นไม้ใหญ่ รมรื่น เย็นสบาย เดินเที่ยวได้ตลอดทั้งวัน

สำหรับการแสดงประเภทต่างๆ ได้จัดอยู่ในส่วนของมารีนปาร์คนี้ด้วย โดยแบ่งเป็น 2 ประเภท คือ การแสดงความสามารถของสัตว์ และการแสดงโดยใช้คนเป็นนักแสดง ปัจจุบันซาฟารีเวิลด์มีการแสดงที่มีมาตรฐานระดับโลก จำนวน 8 โชว์ คือ การแสดงโลมาและวาฬขาว การแสดงนก การแสดงสิงโตทะเล การแสดงช้าง การแสดงลิงอุรังอุตัง การแสดงสงครามจระเข้ การแสดงควาบบอยสตั้นท์ และการแสดงการให้อาหารสัตว์ในซาฟารีปาร์ค

นอกจากการแสดงทั้ง 8 โชว์ดังกล่าวแล้ว ยังมีกิจกรรมที่สร้างเพิ่มขึ้นเพื่อให้ผู้เข้าชมได้รับความสนุกสนาน ตื่นเต้น และเพลิดเพลินในระหว่างการเดินเที่ยวชมและพักผ่อนในสวนสัตว์น้ำมารีนปาร์ค อาทิ ล่องเรือริเวอร์ซาฟารี ชมสัตว์หาตู้ไต้ยาก เลี้ยงอาหารนก ศูนย์นิทรรศการเพาะพันธุ์ไข่ Eggs World ให้อาหารยีราฟหลายร้อยตัว มากที่สุดในสวนสัตว์ทั่วโลก ชมความน่ารักของแมนนาที ชมฝูงนก ฟลามิงโกสีแดงจากคิวบา และสกาเล็ดไอบิสสีแดงสดจากอเมริกาใต้ ซึ่งเป็นนกที่มีราคาสูงและหาตู้ไต้ยากในสวนสัตว์ไทย

ในการเข้าชมสวนสัตว์ การแสดง และกิจกรรมบางรายการดังกล่าวข้างต้น นักท่องเที่ยวสามารถเลือกซื้อบัตรเข้าชมในแต่ละส่วน หรือจะซื้อบัตรรวมเพื่อชมการแสดงและกิจกรรมทุกชนิดก็ได้ บริษัทฯ มีรายได้จากการจำหน่ายบัตรเข้าชมเป็นรายได้หลัก

2. จำหน่ายอาหารและเครื่องดื่ม

บริษัทฯ ได้จัดให้มีบริการจำหน่ายอาหารและเครื่องดื่มที่สะอาดถูกหลักอนามัย เพื่อให้บริการและอำนวยความสะดวกสบายแก่ผู้เข้าชมด้วย โดยจัดให้มีภัตตาคาร 6 แห่ง และร้านอาหารหลายแห่งตั้งอยู่ทั่วไปตามจุดสำคัญๆ ซึ่งสามารถรองรับนักท่องเที่ยวได้พร้อมกันครั้งละประมาณ 6,000 ที่นั่ง นอกจากนั้นแล้ว ยังมีซุ้มขายขนมขบเคี้ยวและเครื่องดื่มอีกประมาณ 20 แห่ง ตลอดจนได้จัดเจ้าหน้าที่ขายเครื่องดื่มและอาหารว่างตามเวทีการแสดงต่างๆ อีกด้วย

3. จำหน่ายสินค้าที่ระลึก

บริษัทฯ ได้จัดให้มีร้านขายสินค้าที่ระลึกไว้ให้บริการแก่ผู้เข้าชมที่ต้องการซื้อสินค้าและของที่ระลึก ซึ่งนอกจากร้านขายสินค้าที่ระลึกขนาดใหญ่ ขนาดกลางและเล็กแล้ว ยังมีซุ้มขายสินค้าที่ระลึกอีก 5 ซุ้ม และได้จัดพนักงานขายตามเวทีการแสดงต่างๆ ด้วย ทั้งนี้ เพื่อให้ผู้เข้าชมสามารถเลือกซื้อสินค้าได้สะดวกยิ่งขึ้น

4. สวนสนุกและเกมส์

บริษัทฯ ได้จัดหาเกมส์มากมายหลายชนิด เพื่อเพิ่มความเพลิดเพลินแก่ลูกค้กลุ่มเด็กๆ ซึ่งส่วนใหญ่จะเป็นเรื่องที่เน้นซาว์และการออกกำลังกายเป็นหลัก



5. รถโค้ชปรับอากาศ

บริษัทฯ ได้จัดให้มีรถโค้ชปรับอากาศขนาดต่างๆ จำนวน 79 คัน เพื่อให้บริการแก่ลูกค้าที่เข้าชมเป็นหมู่คณะ เช่น นักเรียน นักศึกษา บริษัท และนักท่องเที่ยว นอกจากนี้ยังให้เช่าแก่บุคคลทั่วไปด้วย

การดำเนินกิจการสวนสัตว์ของบริษัทฯ ปฏิบัติภายใต้พระราชบัญญัติสวนและคุ้มครองสัตว์ป่า พ.ศ. 2535 ซึ่งบริษัทฯ ได้รับใบอนุญาตให้จัดตั้งและดำเนินกิจการสวนสัตว์สาธารณะ โดยกรมอุทยานแห่งชาติสัตว์ป่าและพันธุ์พืช และกรมประมง กระทรวงทรัพยากรธรรมชาติและสิ่งแวดล้อม

การประกอบธุรกิจของบริษัท ซาฟารี เวิลด์ไลฟ์ พาร์ค (บริษัทย่อย)

ถึงวันที่ 31 ธันวาคม 2562 บริษัท ซาฟารีเวิลด์ไลฟ์ พาร์ค จำกัด ยังมิได้เปิดดำเนินการ แต่ได้ใช้เป็นสถานที่เลี้ยงสัตว์ส่วนเกินและเป็นที่พักพิงสัตว์ของซาฟารีเวิลด์

การประกอบธุรกิจของ “ภูเก็ตแฟนตาซี” (บริษัทย่อย)

บริษัท ภูเก็ตแฟนตาซี จำกัด (มหาชน) ดำเนินธุรกิจการให้บริการด้านการท่องเที่ยวเช่นเดียวกับของบริษัทฯ ผลิตภัณฑ์และการให้บริการของบริษัทย่อยแบ่งออกเป็น 3 ประเภท ตามลักษณะรายได้ ดังนี้ :

1. การแสดงในโรงละคร

เป็นการจัดการแสดงศิลปะและวัฒนธรรมไทยอันงดงาม ผสมผสานเทคโนโลยี 9 มิติทัศน์ อาทิ ศิลปวัฒนธรรมไทย การแสดงอิลลูชั่นส์ มิติมายากลลวงตา ระบบ 4 มิติพิศวง ระเบิดเพลิง แสงสี สเตย์ลเอฟเฟกต์ การแสดงสดันท์ การแสดงบันจีบัลเล่ต์ กลางเวหา และการแสดงคาราวานช้าง เป็นต้น ทำการแสดงบนเวทีการแสดงที่มีขนาดใหญ่ที่สุดในประเทศไทย ตั้งอยู่ภายในโรงละคร “วังไอยรา” ตกแต่งในรูปแบบปราสาทหินโบราณ มีลวดลายช้างเป็นองค์ประกอบหลัก ผู้เข้าชมได้มากกว่า 3,000 ที่นั่ง โดยมีวัตถุประสงค์เพื่อถ่ายทอดวัฒนธรรมความเป็นไทยที่เต็มเปี่ยมไปด้วยความรักในอิสระเสรี ความสนุกสนาน ความกล้าหาญ และความเมตตากรุณา ผ่านการแสดงในแต่ละฉากใช้ชื่อชุดการแสดงว่า “มหัศจรรย์กมลมา” ใช้เวลาในการแสดงแต่ละรอบประมาณ 75 นาที



2. จำหน่ายอาหารและเครื่องดื่ม

ภูเก็ตแฟนตาซีได้สร้างอาคารภัตตาคารทรงไทยขนาดใหญ่ เพื่อให้บริการด้านอาหารและเครื่องดื่มแก่นักท่องเที่ยว ผู้ใช้บริการได้ประมาณ 4,000 ที่นั่ง ตกแต่งด้วยสถาปัตยกรรมที่วิจิตรงดงามสีทองอร่ามทั้งหลัง โดดเด่นด้วยหลังคาทรงที่ขึ้นเรียงรายอยู่โดยรอบ ภัตตาคาร เรียกชื่อภัตตาคารนี้ว่า “มนโรรักษ์ทอง” ภายในยังมีห้อง VIP ตกแต่งด้วยสีทองอร่ามตา ชื่อว่า “สุริยมาศ” และห้องแพลตตินั่ม “จันทร์มาศ” สำหรับรับรองกลุ่มลูกค้าพิเศษโดยเฉพาะ ให้บริการอาหารซีฟู้ดและบุฟเฟต์นานาชาติหลากหลายชนิด เช่น อาหารไทย อาหารจีน อาหารฝรั่งเศส และอาหารอินเดีย เป็นต้น

3. จำหน่ายสินค้าที่ระลึกและกิจกรรมต่าง ๆ

ภูเก็ตแฟนตาซีมีร้านขายสินค้าที่ระลึกและลานสวนสนุก ณ “หมู่บ้านหรรษา” ประกอบด้วย ร้านขายสินค้าที่ระลึก ซึ่งจัดหาสินค้าที่มีคุณภาพนานาชนิดมาจำหน่าย แต่ละร้านตกแต่งด้วยสถาปัตยกรรมไทยประยุกต์ และได้จัดให้มีการสาธิตหัตถกรรมไทย การละเล่นพื้นเมือง และการแสดงพิเศษเสริมบรรยากาศที่ลานเวที Viva Bangkok

นอกจากนี้ ยังมีเครื่องเล่นเกมส์แบบต่างๆ มากกว่า 20 เกมส์ ในถ้ำใต้ทะเล “ลิมิลัน เอ็นเตอร์เทนเมนต์ เซ็นเตอร์” จำลองบรรยากาศประหนึ่งเสมือนอยู่ใต้ท้องทะเลอันดามัน ผู้เข้าชมและเด็กๆ ได้ประลองฝีมือ ทดสอบ และท้าทายความสามารถ เป็นที่ชื่นชอบของนักท่องเที่ยวทุกเพศทุกวัยเป็นอย่างมาก

การประกอบธุรกิจของ “คาร์นิวัลเมจิก” (บริษัทย่อยทางอ้อม)

บริษัทฯ ได้ขยายธุรกิจของกลุ่มบริษัท โดยการลงทุนผ่าน บมจ.ภูเก็ตแฟนตาซี และบจ.คาร์นิวัลเมจิก เพื่อจะดำเนินธุรกิจการท่องเที่ยวและนันทนาการประเภทธีมปาร์ค ที่เน้นการแสดงแสงสีของดวงไฟ Hi-tech ต่างๆ ที่น่าสนใจ ตื่นตาตื่นใจ ไม่เหมือนที่ใดในโลก ภายใต้ชื่อโครงการคาร์นิวัลเมจิก (Carnival Magic) บนเนื้อที่ประมาณ 82 ไร่ ในอำเภอกระบุรี จังหวัดภูเก็ต ติดกับภูเก็ตแฟนตาซี บริหารงานโดยบริษัท คาร์นิวัลเมจิก จำกัด ซึ่งเป็นบริษัทย่อยของบริษัทฯ อีกแห่งหนึ่ง จากการถือหุ้นทางอ้อมผ่านการลงทุนในบริษัท ภูเก็ตแฟนตาซี จำกัด (มหาชน) ซึ่งเป็นบริษัทย่อยที่บริษัทฯ ถือหุ้นร้อยละ 99.92 ของทุนจดทะเบียนเรียกชำระแล้ว โครงการคาร์นิวัลเมจิกได้กำหนดงบประมาณการลงทุนไว้จำนวน 5,020 ล้านบาท (ไม่รวมมูลค่าเงินลงทุนของภูเก็ตแฟนตาซี จำนวน 548 ล้านบาท) มีกำหนดเปิดให้บริการในปี 2563

โครงการคาร์นิวัลเมจิก เป็นโครงการแหล่งท่องเที่ยวยามค่ำคืน โดยการประยุกต์ความเป็นไทย ผสานเข้ากับเทคโนโลยีการแสดงแสงไฟ LED อันโดดเด่น ยิ่งใหญ่ ตระการตา ผสานกับการแสดงในโรงละครขนาดใหญ่ ไม่เคยมีที่ใดจัดแสดงมาก่อน นอกจากนี้ ยังมีบริการอาหารค่ำ สินค้าที่ระลึก และกิจกรรมต่างๆ ให้แก่นักท่องเที่ยวอย่างครบครัน ภายใต้บรรยากาศแสงไฟที่ประดับตกแต่งอยู่ทั้งโครงการ ด้วยรูปทรงที่วิจิตรงดงาม ตามรูปแบบของศิลปวัฒนธรรมไทยร่วมสมัย ออกแบบและบริหารงานโดยผู้บริหารระดับสูงของกลุ่มบริษัท ซึ่งมีประสบการณ์ด้านธุรกิจการท่องเที่ยวมากกว่า 30 ปี โดยมีวัตถุประสงค์ที่จะสร้างแหล่งท่องเที่ยวขนาดใหญ่ที่ได้มาตรฐานสากล เป็นจุดดึงดูดนักท่องเที่ยวแห่งใหม่ของประเทศ และของจังหวัดภูเก็ตและจังหวัดใกล้เคียง ที่จะเดินทางมาท่องเที่ยวในประเทศไทยเพิ่มขึ้น อีกทั้งยังจะเป็นการเพิ่มความแข็งแกร่งของกลุ่มบริษัท ในการแข่งขันในอุตสาหกรรมท่องเที่ยวที่จะทวีความรุนแรงยิ่งขึ้น เพื่อการเป็นผู้นำในอุตสาหกรรมท่องเที่ยวในจังหวัดภูเก็ต ในประเทศไทย และในอาเซียน และจะก่อให้เกิดรายได้สูงสุดอย่างยั่งยืนแก่กลุ่มบริษัทต่อไป



ลักษณะผลิตภัณฑ์และการให้บริการของคาร์นิวัลเมจิก แบ่งออกเป็น 4 ประเภท ดังนี้ :

1. การแสดงในโรงละคร

เป็นการจัดการแสดงแสงสีดวงไฟของขบวนคาร์นิวัลที่ยิ่งใหญ่สุดล้งการ ภายในอาคารโรงละครขนาดใหญ่ ชื่อว่า โรงละครริเวอร์ พาเลซ (River Palace) มีพื้นที่กว่า 16,000 ตารางเมตร หรือประมาณ 10 ไร่ นับเป็นโรงละครที่มีพื้นที่ใหญ่ที่สุดในประเทศไทย และเป็นหนึ่งในโรงละครที่ใหญ่ที่สุดในโลก โดยตัวอาคารมีความยาวถึง 200 เมตร รองรับผู้ชมได้มากถึง 2,000 ที่นั่ง และภายในมีเวทีการแสดงที่ยาวถึง 70 เมตร กว้าง 22 เมตร พร้อมการแสดงบนเวทีในรูปแบบพาเหรดอินดอร์ที่ใหญ่ที่สุดในโลก ในชื่อชุดการแสดง “ริเวอร์ คาร์นิวัล (River Carnival)” เป็นการแสดงพาเหรดที่ผสมผสานศิลปะไทยกับเทคโนโลยีที่ทันสมัยเข้าด้วยกัน มีความยาวประมาณ 60 นาที ไฮไลต์อยู่ที่ขบวนพาเหรดที่ยาวที่สุดในโลก มีความยาวถึง 70 เมตร หรือเทียบเท่ากับเครื่องบินจัมโบ้ A380 และพบกับความยิ่งใหญ่ทำลายสถิติโลกของฉากเรือในขบวนแห่ และขบวนพาเหรดลอยฟ้าขนาดมหึมา ที่ไม่มีใครสร้างมาก่อน พร้อมทั้งจอ LED ที่ใหญ่ที่สุดเท่าที่เคยสร้างมาสำหรับการจัดการแสดงพาเหรดในโรงละครแห่งแรกของโลก เปิดทำการแสดงในเวลาประมาณ 19.00 น. ถึง 24.00 น. เพื่อจะรองรับกลุ่มนักท่องเที่ยวครอบครัวและเด็กทั้งชาวไทยและต่างชาติ

2. การแสดงแสงสีของดวงไฟ

เป็นการจัดแสดงแสงสีของดวงไฟที่ได้ออกแบบเป็นรูปทรงต่างๆ โดยใช้หลอดไฟประมาณ 40 ล้านดวง นักท่องเที่ยวสามารถเดินเที่ยวชมและถ่ายภาพความงามของแสงไฟที่ไม่เหมือนที่ใดในโลก

เป็นการจัดแสดงเมืองที่มีไฟประดับประดาสวยงามมากกว่า 40 ล้านดวง ตั้งอยู่ในโซนคิงดอมออฟไลท์ส์ (Kingdom of Lights) นักท่องเที่ยวสามารถเดินเที่ยวชมและถ่ายภาพความงามของแสงไฟที่มีการนำดวงไฟหลายล้านดวงมาประดับบนโครงเหล็กดัด ลวดลายสวยงาม (Luminarie) ที่มีความยาวรวมถึง 50 กิโลเมตร เป็นรูปทรงที่เป็นเอกลักษณ์ของไทย ล้อมรอบทะเลสาบ ทุ่งดงามเหนือจินตนาการ ตื่นตาตื่นใจตลอดเวลา

3. การจำหน่ายอาหารและเครื่องดื่ม

คาร์นิวัลเมจิกจะให้บริการอาหารในภัตตาคารบุฟเฟต์ขนาดใหญ่ ชื่อว่า ภัตตาคารเบิร์ดออฟพาราไดซ์ (Bird of Paradise) สามารถรองรับนักท่องเที่ยวได้ถึง 3,000 ที่นั่ง ในบรรยากาศการรับประทานอาหารเสมือนอยู่ในสวนแห่งสวรรค์ รายล้อมด้วยรูปปั้นนกยูงที่ยิ่งใหญ่ ภายในติดตั้งระบบปรับอากาศพร้อมด้วยห้องโถงขนาดใหญ่ สามารถใช้จัดเลี้ยงส่วนตัวยุคใหม่ได้ทุกขนาด บริการเมนูอาหารเลิศรสกว่า 100 เมนู ซึ่งเป็นเมนูแบบตะวันตก และตะวันออก อาหารอินเดีย อาหารมังสวิรัต และอาหารฮาลาล

นอกจากนี้ ยังมีภัตตาคารหรู 3 ชั้นอีกแห่งหนึ่ง ชื่อว่า River of Bliss Luxury Restaurant ที่ได้รับแรงบันดาลใจมาจากเทศกาลลอยกระทง ให้บริการอาหารแบบเซตเมนูที่ลูกค้าเลือกเองได้ในบรรยากาศที่เต็มไปด้วยกระทงที่สวยงาม และอีกหนึ่งไฮไลต์ของภัตตาคารแห่งนี้ คือ ผู้ที่จะมารับประทานอาหารที่ภัตตาคารแห่งนี้จะต้องเข้ามายัง “น้ำตกแห่งความสุข” (Happiness Falls) บริเวณทางเข้าภัตตาคารเพื่อขึ้น “เรือแห่งความสุขสำราญ” (Barge of Happiness) ที่จะลอยขึ้นเหนือจากพื้นประมาณ 7 เมตร เพื่อเข้าสู่ภายในภัตตาคารแห่งนี้

4. การจำหน่ายสินค้าที่ระลึก และกิจกรรมต่าง ๆ

คาร์นิวัลเมจิก จะมีบริการจำหน่ายสินค้าและของที่ระลึกต่างๆ จากทั่วประเทศ เช่น สินค้าหัตถกรรม สินค้าพื้นเมือง สินค้าที่ผลิตขึ้นภายในประเทศ เป็นต้น ร้านค้าแต่ละร้านจะออกแบบตกแต่งสไตล์คาร์นิวัลตามรูปแบบของสินค้าที่จำหน่ายประดับตกแต่งด้วยแสงไฟหลากหลายรูปแบบ สีสนสวยงาม และยังมีเกมส์ทวณไว้ให้บริการแก่นักท่องเที่ยวด้วย นอกจากนี้ ยังมีเครื่องเล่นสำหรับเด็กๆ ได้สนุกสนานเพลิดเพลิน ระหว่างที่คุณพ่อคุณแม่กำลังช้อปปิ้งอีกด้วย เช่น ถ้วยชาหมูน ชิงช้าสวรรค์ ชั้บรถแข่ง นั่งรถไฟ และม้าหมุนสำหรับเด็กๆ ชื่นชอบ

การดำเนินงานก่อสร้างโครงการคาร์นิวัลเมจิกใช้วิธีออกแบบควบคู่ไปกับการก่อสร้าง (Design & Build) ซึ่งเป็นวิธีที่ใช้กันทั่วไปในการก่อสร้างสวนสนุกหรือรีมปาร์คชั้นนำของโลก ปัจจุบันอยู่ระหว่างเก็บรายละเอียดของงานโครงสร้างซึ่งรวมถึงงานระบบต่างๆ เช่น ระบบไฟฟ้าและระบบดับเพลิง รวมไปถึงงานติดตั้งและทดสอบระบบการแสดง และงานตกแต่งรีมปาร์คทั้งภายนอกและภายในอาคารของทั้งโครงการที่ต้องสร้างเพิ่มขึ้นตามพื้นที่ใช้สอยที่เพิ่มขึ้นจากการออกแบบรายละเอียดของโครงการเพิ่มเติม โดย ณ วันที่ 31 ธันวาคม 2562 โครงการคาร์นิวัลเมจิกอยู่ระหว่างดำเนินการก่อสร้าง ได้ใช้เงินลงทุนไปแล้วทั้งสิ้น 4,399.06 ล้านบาท คิดเป็นร้อยละ 87.6 ของมูลค่าเงินลงทุนทั้งสิ้น 5,020 ล้านบาท

ปัจจัยความเสี่ยง

ธุรกิจการให้บริการด้านการท่องเที่ยวที่บริษัท ดำเนินอยู่ เป็นธุรกิจที่ขึ้นต่อภาวะเศรษฐกิจของโลก และการท่องเที่ยวเป็นสำคัญ ซึ่งมีความเสี่ยงในด้านต่างๆ ที่อาจจะเกิดขึ้น ได้แก่ ความเสี่ยงจากภาวะเศรษฐกิจและอุตสาหกรรมการท่องเที่ยว ความเสี่ยงจากการเกิดวิกฤตการณ์ที่มีผลกระทบต่อการท่องเที่ยว ความเสี่ยงทางด้านการเงิน และความเสี่ยงที่เกิดจากการนำเข้าสัตว์จากต่างประเทศ ซึ่งความเสี่ยงดังกล่าวอาจส่งผลกระทบต่อจำนวนนักท่องเที่ยวและรายได้ของบริษัท และบริษัทย่อย อย่างไรก็ตามกลุ่มบริษัทมีแนวทางป้องกันและจัดการกับความเสี่ยงแต่ละประเภท ดังนี้ :

1) ความเสี่ยงจากภาวะเศรษฐกิจและอุตสาหกรรมการท่องเที่ยว

ธุรกิจการท่องเที่ยวเป็นธุรกิจที่ขึ้นอยู่กับภาวะเศรษฐกิจทั้งจากภายในและภายนอกประเทศ หากเศรษฐกิจมีการเติบโตและขยายตัวเพิ่มขึ้น ก็จะทำให้ประชาชนทั่วไปมีรายได้ในการใช้จ่ายมากขึ้น แต่หากเศรษฐกิจถดถอย ประชาชนก็จะใช้จ่ายเพื่อพักผ่อนหย่อนใจน้อยลง ส่วนผลกระทบจากภาวะเศรษฐกิจต่างประเทศนั้น หากเกิดวิกฤตเศรษฐกิจขึ้นก็อาจส่งผลกระทบต่อจำนวนนักท่องเที่ยวที่จะเดินทางเข้ามาท่องเที่ยวในประเทศไทย นักท่องเที่ยวต่างชาตินับเป็นกลุ่มลูกค้าเป้าหมายสำคัญของบริษัท และบริษัทย่อย

อย่างไรก็ตาม ทั้งสองบริษัทมีนโยบายที่จะลดความเสี่ยงในด้านนี้ โดยการกระจายกลุ่มลูกค้าเป้าหมายไปยังกลุ่มประเทศต่างๆ โดยการพยายามหาตลาดใหม่ทุกปี เพื่อไม่ต้องพึ่งรายได้จากลูกค้ากลุ่มใดกลุ่มหนึ่งโดยเฉพาะ

2) ความเสี่ยงจากการเกิดวิกฤตการณ์ที่มีผลกระทบต่อการท่องเที่ยว

วิกฤตการณ์อื่นที่มีผลกระทบต่อการท่องเที่ยวของประเทศ ได้แก่ วิกฤตเศรษฐกิจ ภัยธรรมชาติ การก่อการร้าย ความไม่สงบในประเทศ หรือการแพร่ระบาดของโรคต่างๆ ทั้งที่เกิดกับคนและสัตว์ ซึ่งปัจจัยเหล่านี้ล้วนส่งผลกระทบต่อธุรกิจท่องเที่ยวให้ชะงักงันได้ อย่างไรก็ตามเมื่อวิกฤตการณ์ต่างๆ คลี่คลายลง ความเชื่อมั่นของนักท่องเที่ยวก็จะกลับคืนมา

ทุกครั้งที่เกิดวิกฤตการณ์ บริษัทฯ จะมีแผนการส่งเสริม การขายเพื่อกระตุ้นความสนใจของนักท่องเที่ยวให้กลับคืนสู่ภาวะปกติโดยเร็ว เช่น การสร้างกิจกรรมใหม่เพิ่มขึ้น การจัดรายการส่งเสริมการขาย การจำหน่ายบัตรราคาพิเศษในระยะสั้น หรือเชิญคณะกรรมการแสดงจากต่างประเทศเข้ามาทำการแสดง เป็นต้น จึงทำให้บริษัทฯ สามารถก้าวข้ามวิกฤตการณ์มาได้ครั้งแล้วครั้งเล่า จนถึงปัจจุบันยาวนานกว่า 30 ปี

3) ความเสี่ยงทางด้านการเงิน

การดำเนินงานของบริษัทฯ และบริษัทย่อยเป็นการลงทุนในสินทรัพย์ถาวร เช่น ที่ดิน สิ่งปลูกสร้าง การสร้างสรรค์การแสดง และการซื้อสัตว์หลายชนิดเพื่อใช้ในการแสดง ซึ่งหากธุรกิจหยุดชะงักหรือมีจำนวนนักท่องเที่ยวไม่มากพอก็จะเกิดความเสี่ยงทางด้านรายได้ลดน้อยลงไม่เพียงพอกับค่าใช้จ่าย

นอกจากนี้ บริษัทฯ และบริษัทย่อยอาจมีความเสี่ยงด้านการเงินในเรื่องอื่นๆ ด้วย เช่น ความเสี่ยงด้านสภาพคล่อง และความเสี่ยงจากอัตราดอกเบี้ย เป็นต้น ซึ่งผู้สอบบัญชีได้รายงานไว้ในการตรวจสอบงบการเงินประจำปี 2562 ของบริษัทฯ ในหมายเหตุประกอบงบการเงินข้อ 33.2 ความเสี่ยงด้านสภาพคล่องว่า ความเสี่ยงด้านสภาพคล่องเกิดจากปัญหาในการจัดหาเงินทุนหมุนเวียนให้เพียงพอและทันเวลาต่อภาระผูกพันตามที่ระบุไว้ในเครื่องมือทางการเงิน ปัจจุบันบริษัทฯ และบริษัทย่อยอาจมีความเสี่ยงอยู่บ้างในเรื่องการจัดหาเงินทุนหมุนเวียนเพื่อให้เพียงพอต่อภาระผูกพัน ทั้งนี้ ขึ้นอยู่กับสถานะของการท่องเที่ยว และข้อ 33.4 ความเสี่ยงจากอัตราดอกเบี้ย ว่าบริษัทฯ และบริษัทย่อยมีความเสี่ยงจากอัตราดอกเบี้ยอยู่บ้าง เนื่องจากมีเงินฝากและหนี้สินที่มีอัตราดอกเบี้ยทั้งอัตราคงที่และอัตราตลาด

ฝ่ายจัดการจึงจำเป็นต้องวางแผนและติดตามการลงทุนและการใช้จ่ายอย่างใกล้ชิดอยู่ตลอดเวลา

4) ความเสี่ยงจากสินทรัพย์ประเภทสัตว์

ธุรกิจของบริษัท มีลักษณะเป็นสถานที่พักผ่อนหย่อนใจ โดยมีสวนสัตว์เปิดและการแสดงของสัตว์หลายชนิด ดังนั้น สัตว์ที่ใช้ในการแสดงจึงเป็นสินทรัพย์ที่สำคัญส่วนหนึ่ง เพราะเป็นสินทรัพย์ที่ทำรายได้ให้แก่บริษัท หากเกิดมีปัญหากับสัตว์ เช่น โรคระบาดสัตว์ หรือกรณีการจัดหาสัตว์จากต่างประเทศที่ต้องปฏิบัติตามอนุสัญญาว่าด้วยการค้าพืชป่าและสัตว์ระหว่างประเทศ หรืออนุสัญญา CITES ก็อาจมีปัญหาค่าใช้จ่ายในการจัดหาสัตว์มาทำการแสดง เช่น โลมา วาฬ และสิงโตทะเล เป็นต้น ซึ่งที่ผ่านมาความเสี่ยงในการจัดซื้อจัดหาสัตว์มีไม่มาก เพราะบริษัท มีได้จัดหาสัตว์สงวนและคุ้มครองสูงสุดตามบัญชี 1 การจัดหาสัตว์ส่วนใหญ่เป็นการจัดหาสัตว์ในบัญชีลำดับถัดมา ซึ่งถูกควบคุมโดยพระราชบัญญัติและอนุสัญญาที่มีกระบวนการจัดหาที่ค่อนข้างรัดกุม และบริษัท มีระบบการควบคุมภายในเกี่ยวกับสัตว์ ที่กำหนดให้ผู้ปฏิบัติงานเกี่ยวกับสัตว์ถือปฏิบัติอย่างเคร่งครัด เพื่อให้การดำเนิน การจัดซื้อจัดหา รวมถึงการเลี้ยงและดูแลสัตว์ เป็นไปอย่างมีระบบ เกิดประสิทธิภาพ ลดความสูญเสียของสัตว์ซึ่งเป็นสินทรัพย์ที่สำคัญ

นอกจากนี้ ฝ่ายบริหารยังได้จัดให้มีสัตวบาล สัตวแพทย์ และผู้เชี่ยวชาญเกี่ยวกับสัตว์ชนิดต่างๆ เพื่อเลี้ยงและดูแลสัตว์อย่างใกล้ชิด จากสถิติที่ผ่านมา การเกิดโรคระบาดของสัตว์มีไม่มาก และไม่ส่งผลกระทบต่อการทำงานของพนักงานของบริษัท เพราะสัตวแพทย์และผู้เชี่ยวชาญได้มีการป้องกันโรคที่เกี่ยวกับสัตว์อยู่ตลอดเวลา ประกอบกับบริษัท มีประสบการณ์ในธุรกิจนี้มาเป็นเวลากว่า 32 ปี

5) ความเสี่ยงต่อการลงทุนของผู้ถือหลักทรัพย์ ในเรื่องการจ่ายเงินปันผล

บริษัท มีนโยบายที่จะจ่ายเงินปันผลให้แก่ผู้ถือหุ้นไม่ต่ำกว่าร้อยละ 60 ของกำไรสุทธิหลังจากหักภาษีเงินได้นิติบุคคลของแต่ละปี นอกจากบริษัท จะมีความจำเป็นต้องสำรองเงินไว้ใช้ในการขยายธุรกิจ นับตั้งแต่ปี 2541 บริษัท มีผลขาดทุนสะสมจากการดำเนินงาน จึงไม่มีการจ่ายเงินปันผลให้แก่ผู้ถือหุ้น ต่อมาในปี 2553 - 2556 บริษัท เริ่มมีกำไรและมีกำไรสะสม แต่กำไรดังกล่าวมิได้เกิดจากการดำเนินงานตามปกติ แต่เกิดจากกำไรจากการปรับโครงสร้างหนี้ในปี 2553 และการกลับรายการต่อค้าเงินลงทุนในบริษัทย่อยในปี 2554, 2555, 2556 และ 2558 บริษัท จึงจำเป็นต้องรักษาสภาพคล่องสำรองเงินสดไว้หมุนเวียนภายในบริษัท และชำระหนี้ให้แก่สถาบันการเงิน จึงมิได้จ่ายเงินปันผลให้แก่ผู้ถือหุ้นจนถึงปัจจุบัน

อย่างไรก็ดี หากไม่มีเหตุการณ์ใดมากระทบเศรษฐกิจและการท่องเที่ยวดังเช่นที่ผ่านมา และบริษัท มีสภาพคล่องเพียงพอ ก็จะพิจารณาเสนอการจ่ายเงินปันผลให้แก่ผู้ถือหุ้นโดยเร็ว

ข้อพิพาททางกฎหมาย

ในปี 2562 บริษัท และภูเก็ตแฟนตาซีไม่มีข้อพิพาททางกฎหมาย

การกำกับดูแลกิจการที่ดี

คณะกรรมการบริษัทตระหนักดีถึงบทบาทและหน้าที่ความรับผิดชอบของคณะกรรมการ ในการสร้างเสริมให้เกิดการกำกับดูแลกิจการที่ดีของบริษัทฯ เพื่อให้การดำเนินธุรกิจสามารถขยายตัวอย่างต่อเนื่อง มั่นคงและยั่งยืนต่อไป ด้วยการบริหารงานอย่างมีประสิทธิภาพและโปร่งใส อันจะสร้างความเชื่อมั่นให้เกิดขึ้นแก่ผู้ถือหุ้น ผู้ลงทุน และผู้มีส่วนได้เสียทุกราย ซึ่งจะนำไปสู่ประโยชน์สูงสุดแก่บริษัทฯ และผู้ถือหุ้นโดยรวม

นโยบายการกำกับดูแลกิจการ

นโยบายการกำกับดูแลกิจการที่ดีของบริษัทฯ แบ่งออกเป็น 5 หมวด ดังนี้ :

หมวดที่ 1. สิทธิของผู้ถือหุ้น

บริษัทฯ และบริษัทย่อยได้กำหนดให้มีการประชุมสามัญผู้ถือหุ้นปีละครั้ง ภายใน 4 เดือนนับแต่วันสิ้นสุดของรอบปีบัญชี ในปี 2562 บริษัทฯ และบริษัทย่อยได้จัดให้มีการประชุมสามัญผู้ถือหุ้นประจำปี 2562 ในวันที่ 30 เมษายน 2562 เวลา 9.00 น. และวันที่ 5 เมษายน 2562 เวลา 10.00 น. ตามลำดับ ณ ที่ทำการของบริษัทฯ เลขที่ 99 ถนนปัญญาอินทรา แขวงสามวาตะวันตก เขตคลองสามวา กรุงเทพมหานคร

ในการประชุมผู้ถือหุ้น บริษัทฯ และบริษัทย่อยจะจัดส่งหนังสือเชิญประชุม พร้อมรายละเอียดวาระการประชุม และเอกสารประกอบการประชุมให้แก่ผู้ถือหุ้นไม่น้อยกว่า 14 วันก่อนวันประชุม โดยจะแนบหนังสือมอบฉันทะไปพร้อมกับหนังสือนัดประชุม เพื่อให้ผู้ถือหุ้นที่ประสงค์จะมอบฉันทะให้บุคคลอื่นเข้าประชุมแทน กรอกข้อความแล้วให้ผู้รับมอบฉันทะ นำหนังสือมอบฉันทะดังกล่าวมอบให้ประธานกรรมการหรือผู้ที่ได้รับมอบหมายจากประธานกรรมการก่อนเริ่มการประชุม นอกจากนี้จะโฆษณาคำบอกกล่าวนัดประชุมในหนังสือพิมพ์รายวันก่อนวันประชุมไม่น้อยกว่า 3 วันด้วย

ข้อบังคับของบริษัทฯ ได้กำหนดเรื่องاتیที่ประชุมสามัญประจำปีจะพิจารณาไว้ดังนี้ :

“ข้อ 36. กิจการอันที่ประชุมสามัญประจำปีพึงกระทำ มีดังนี้ :

- (1) พิจารณารายงานประจำปีของคณะกรรมการ
- (2) พิจารณาและอนุมัติงบดุลและบัญชีกำไรขาดทุน
- (3) พิจารณาจัดสรรเงินกำไร
- (4) เลือกตั้งกรรมการแทนกรรมการที่ออกตามวาระ
- (5) แต่งตั้งผู้สอบบัญชีและกำหนดค่าสอบบัญชี
- (6) กิจการอื่นๆ”

นอกจากการประชุมสามัญผู้ถือหุ้นประจำปีแล้ว หากมีความจำเป็นต้องเสนอเรื่องพิเศษเป็นกรณีเร่งด่วน ซึ่งกระทบหรือเกี่ยวข้องกับผลประโยชน์ของผู้ถือหุ้น หรือเกี่ยวข้องกับเงื่อนไข หรือกฎระเบียบของทางการที่กำหนดให้เสนอขออนุมัติจากผู้ถือหุ้น บริษัทฯ และบริษัทย่อยจะเชิญประชุมวิสามัญผู้ถือหุ้นเป็นกรณีไป

หมวดที่ 2. การปฏิบัติต่อผู้ถือหุ้นอย่างเท่าเทียมกัน

ในการจัดการประชุมผู้ถือหุ้น บริษัทฯ จะต้องปฏิบัติต่อผู้ถือหุ้นทุกรายเท่าเทียมกัน ดังนี้ :

- 1) บริษัทฯ จะจัดส่งหนังสือเชิญประชุมให้แก่ผู้ถือหุ้นล่วงหน้าไม่น้อยกว่า 14 วันก่อนวันประชุม และจะเผยแพร่ข้อมูลเกี่ยวกับวัน เวลา สถานที่ และวาระการประชุมไว้ในเว็บไซต์ของบริษัทฯ เพื่อให้ผู้ถือหุ้นได้มีเวลาศึกษาข้อมูลอย่างเพียงพอ
- 2) บริษัทฯ จะอำนวยความสะดวกในการลงทะเบียนการเข้าประชุมผู้ถือหุ้น โดยใช้ระบบคอมพิวเตอร์ช่วยในการลงทะเบียน เพื่อให้เกิดความสะดวกและรวดเร็วแก่ผู้ถือหุ้นมากที่สุด

- 3) บริษัทฯ จะจัดประชุมผู้ถือหุ้นตามวัน เวลา และสถานที่ที่ผู้ถือหุ้นสามารถจะเข้าร่วมประชุมได้สะดวกตามที่ได้แจ้งต่อผู้ถือหุ้นไว้ โดยไม่มีการเปลี่ยนแปลงสถานที่ประชุมอย่างกะทันหัน จนทำให้ผู้ถือหุ้นไม่สามารถเข้าร่วมประชุมได้
- 4) คณะกรรมการบริษัทจะเปิดโอกาสให้ผู้ถือหุ้นใช้หนังสือมอบฉันทะรูปแบบที่ผู้ถือหุ้นสามารถกำหนดทิศทางลงคะแนนเสียงได้ และจะเสนอชื่อกรรมการอิสระอย่างน้อย 1 คน เป็นทางเลือกในการมอบฉันทะของผู้ถือหุ้น โดยในการประชุมผู้ถือหุ้นสามัญ ประจำปี 2562 บริษัทฯ ได้เสนอให้นายสุเมธ สังข์ศิริ กรรมการอิสระและประธานกรรมการตรวจสอบเป็นผู้รับมอบฉันทะจากผู้ถือหุ้นเพื่อออกเสียงแทน
- 5) ประธานในที่ประชุมหรือเลขานุการบริษัทจะแจ้งกฎเกณฑ์ที่ใช้ในการประชุม ขั้นตอนการออกเสียงลงมติและจำนวนหุ้นของผู้เข้าร่วมประชุมให้ผู้ถือหุ้นทราบในที่ประชุมผู้ถือหุ้น
- 6) หุ้นแต่ละหุ้นมีสิทธิและเสียงเท่ากัน ผู้ถือหุ้นมีสิทธิออกเสียงลงคะแนนตามจำนวนหุ้นที่ตนมี และมีความเท่าเทียมกันในการรับข้อมูลข่าวสารของบริษัทฯ
- 7) ประธานในที่ประชุมจะเริ่มการประชุมตามลำดับวาระที่กำหนดไว้ในหนังสือเชิญประชุม
- 8) ประธานในที่ประชุมจะเปิดโอกาสให้ผู้ถือหุ้นซักถามข้อมูลอย่างเต็มที่
- 9) คณะกรรมการบริษัทสนับสนุนให้มีการใช้บัตรลงคะแนนเสียงในทุกวาระที่สำคัญ
- 10) ผู้ถือหุ้นทุกรายจะได้รับการปฏิบัติที่เท่าเทียมกันและเป็นธรรม
- 11) ผู้ถือหุ้นทุกรายที่เข้าร่วมประชุมสามารถใช้สิทธิในการลงคะแนนเสียงได้ทุกกรณี ได้แก่ สิทธิเห็นด้วย สิทธิไม่เห็นด้วย และ สิทธิงดออกเสียง
- 12) คณะกรรมการบริษัทจะเปิดโอกาสให้ผู้ถือหุ้นใช้สิทธิในการเลือกตั้งกรรมการเป็นรายบุคคลด้วย

หมวดที่ 3. สิทธิของผู้มีส่วนได้เสีย

คณะกรรมการบริษัทตระหนักถึงสิทธิของผู้มีส่วนได้เสียที่เกี่ยวข้อง และมีนโยบายที่จะสนับสนุนให้เกิดความร่วมมือระหว่างบริษัทฯ กับผู้มีส่วนได้เสียในการสร้างสรรค์ประโยชน์ระหว่างกัน และดูแลให้มั่นใจว่าผู้มีส่วนได้เสียได้รับการคุ้มครองและปฏิบัติด้วยดี โดยจะให้ความสำคัญต่อสิทธิของผู้มีส่วนได้เสียทุกกลุ่ม ได้แก่ พนักงาน ลูกค้า คู่ค้า และสังคมส่วนรวม โดยการกำหนดแนวปฏิบัติสำหรับกรรมการ ผู้บริหาร และพนักงานอย่างชัดเจนไว้ในข้อบังคับและคำสั่งของบริษัทฯ รวมทั้งเปิดโอกาสให้ผู้มีส่วนได้เสียร้องเรียนต่อบริษัทฯ กรณีที่ไม่ได้รับความเป็นธรรมจากการปฏิบัติของกรรมการ ผู้บริหาร หรือพนักงานของบริษัทฯ ด้วย

หมวดที่ 4. การเปิดเผยข้อมูลและความโปร่งใส

1) การเปิดเผยข้อมูล

- 1.1) คณะกรรมการบริษัทกำหนดให้มีการจัดทำข้อมูลต่างๆ อย่างถูกต้อง ครบถ้วน และโปร่งใส รวมทั้ง มีการเปิดเผยข้อมูลอย่างสม่ำเสมอ
- 1.2) คณะกรรมการบริษัทกำหนดให้บุคคลที่ได้รับการแต่งตั้งจากคณะกรรมการบริษัทหรือผู้บริหารระดับสูงเท่านั้น เป็นผู้ให้ข้อมูลแก่ผู้ถือหุ้น
- 1.3) ข้อมูลที่บริษัทฯ ต้องเปิดเผยอย่างสม่ำเสมอ มีดังนี้:
 - ข้อมูลทั่วไป และลักษณะการประกอบธุรกิจ
 - งบการเงิน และผลประกอบการของบริษัทฯ
 - รายชื่อ และสัดส่วนการถือหุ้นของผู้ถือหุ้นรายใหญ่และผู้บริหาร
 - ปัจจัยความเสี่ยงของธุรกิจ
 - นโยบายคำตอบแทนของกรรมการบริษัทฯ และผู้บริหารระดับสูง
 - ข้อมูลคุณสมบัติของกรรมการ
- 1.4) คณะกรรมการบริษัทกำหนดให้มีการจัดทำงบการเงินหรือข้อมูลทางการเงิน เพื่อแสดงฐานะทางการเงินและผลการดำเนินงานของบริษัทฯ ตามที่กฎหมายกำหนด และให้เปิดเผยข้อมูลอื่นๆ ที่เกี่ยวข้องอย่างครบถ้วน ถูกต้อง เพียงพอ และทันเวลา เพื่อให้ผู้ถือหุ้นและผู้มีส่วนได้เสียของบริษัทฯ ได้รับทราบโดยทั่วกัน

- 1.5) คณะกรรมการบริษัทกำหนดให้มีการตรวจสอบบัญชีหรืองบการเงิน โดยผู้ตรวจสอบบัญชีภายนอกที่มีความเป็นอิสระ
- 1.6) คณะกรรมการบริษัทกำหนดให้เปิดเผยบทบาทและหน้าที่ของคณะกรรมการบริษัท จำนวนครั้งของการประชุม จำนวนครั้งที่กรรมการแต่ละท่านเข้าร่วมประชุม และความเห็นของกรรมการจากการทำหน้าที่ รวมถึงนโยบาย รูปแบบ และลักษณะของการจ่ายค่าตอบแทนให้แก่กรรมการและผู้บริหารระดับสูงแต่ละคนในรายงานประจำปี

2) รายงานของคณะกรรมการบริษัท

คณะกรรมการและผู้บริหารของบริษัทฯ เป็นผู้รับผิดชอบต่อการเงินรวม และสารสนเทศทางการเงินที่ปรากฏในรายงานประจำปี ซึ่งจัดทำขึ้นตามมาตรฐานการบัญชีที่รับรองทั่วไป โดยเลือกใช้นโยบายบัญชีที่เหมาะสม และถือปฏิบัติอย่างสม่ำเสมอ และใช้ดุลพินิจอย่างระมัดระวังและประมาณการที่ดีที่สุดในการจัดทำ รวมทั้งมีการเปิดเผยข้อมูลสำคัญอย่างเพียงพอในหมายเหตุประกอบงบการเงิน และได้จัดให้มีรายงานความรับผิดชอบของคณะกรรมการบริษัทต่อรายงานทางการเงิน และเรื่องสำคัญต่างๆ ตามข้อพึงปฏิบัติที่ดีที่สุดตลาดหลักทรัพย์แห่งประเทศไทยกำหนด แสดงควบคู่กับรายงานของผู้สอบบัญชี ในรายงานประจำปีของบริษัทฯ

คณะกรรมการและผู้บริหารของบริษัทฯ ได้จัดให้มีระบบควบคุมภายในที่เหมาะสม และมีประสิทธิภาพเพื่อป้องกันมิให้เกิดการทุจริต หรือการดำเนินการที่ผิดปกติ โดยคณะกรรมการบริษัทได้แต่งตั้งให้คณะกรรมการตรวจสอบทำหน้าที่สอบทานระบบควบคุมภายในให้มีประสิทธิภาพ มีความเพียงพอ และมีการเปิดเผยข้อมูลอย่างโปร่งใส

3) ความสัมพันธ์กับผู้ลงทุน

คณะกรรมการบริษัทตระหนักดีว่าข้อมูลของบริษัทฯ ทั้งที่เกี่ยวข้องและไม่เกี่ยวกับการเงิน ล้วนมีผลต่อกระบวนการตัดสินใจของผู้ลงทุนและผู้ที่มีส่วนได้เสียของบริษัทฯ จึงได้กำชับให้ฝ่ายบริหารดำเนินการเรื่องที่เกี่ยวข้องกับการเปิดเผยข้อมูลที่ครบถ้วน ตรงต่อความเป็นจริง เชื่อถือได้ สม่ำเสมอ และทันเวลา ซึ่งฝ่ายบริหารของบริษัทฯ ได้ให้ความสำคัญและยึดถือปฏิบัติมาโดยตลอด ในส่วนของงานด้านผู้ลงทุนสัมพันธ์นั้น แม้บริษัทฯ จะมีได้จัดตั้งหน่วยงานผู้ลงทุนสัมพันธ์อย่างเป็นทางการ แต่ก็ได้มอบหมายให้ประธานกรรมการบริหารทำหน้าที่ติดต่อสื่อสารกับผู้ลงทุน สถาบัน ผู้ถือหุ้น รวมทั้งนักวิเคราะห์ และภาครัฐที่เกี่ยวข้อง ซึ่งผู้ลงทุนสามารถติดต่อขอทราบข้อมูลของบริษัทฯ โดยทางโทรศัพท์หมายเลข 0-2914-4100-19 หรือที่ Website: www.safariworld.com หรือที่ E-mail: info@safariworld.com

หมวดที่ 5. ความรับผิดชอบของคณะกรรมการบริษัท

คณะกรรมการบริษัทมีบทบาทสำคัญในการกำกับดูแลกิจการที่ดี และมีวิสัยทัศน์ในการกำหนดนโยบาย กลยุทธ์ แผนธุรกิจ งบประมาณ และการบริหารความเสี่ยง โดยมีความเป็นอิสระในการตัดสินใจ เพื่อประโยชน์สูงสุดของบริษัทฯ และผู้ถือหุ้นโดยรวม

1) โครงสร้างคณะกรรมการบริษัท

1.1) การถ่วงดุลของกรรมการที่ไม่เป็นผู้บริหาร

ข้อบังคับของบริษัทฯ ได้กำหนดให้คณะกรรมการประกอบด้วยกรรมการจำนวนไม่น้อยกว่า 5 คน แต่ไม่เกิน 15 คน ในปี 2562 คณะกรรมการบริษัทประกอบด้วยกรรมการจำนวน 11 คน ในจำนวนนี้เป็นกรรมการที่เป็นผู้บริหาร 5 คน และเป็นกรรมการอิสระ 6 คน จึงถือได้ว่าในคณะกรรมการมีการถ่วงดุลของกรรมการที่เป็นผู้บริหารอย่างเพียงพอ

1.2) การรวมหรือแยกตำแหน่ง

เพื่อความเป็นอิสระของประธานกรรมการ และเพื่อเป็นการแบ่งแยกอำนาจและหน้าที่ในการกำหนดนโยบายการกำกับดูแล และการบริหารงานประจำออกจากกันอย่างชัดเจน ประธานกรรมการจึงไม่เป็นบุคคลเดียวกันกับประธานกรรมการบริหาร กรรมการผู้จัดการใหญ่ และไม่มีความสัมพันธ์ใดๆ กับฝ่ายบริหาร

ประธานกรรมการบริษัทไม่มีตำแหน่งเป็นผู้บริหารของบริษัทฯ ไม่มีผลประโยชน์หรือส่วนได้เสียใดๆ ไม่ว่าจะทางตรงหรือทางอ้อม ทั้งในด้านการเงิน การลงทุน และการบริหารงานของบริษัทฯ

นอกจากนี้ เพื่อให้มีการถ่วงดุลซึ่งกันและกัน คณะกรรมการ บริษัทฯ ได้กำหนดบทบาท อำนาจ หน้าที่ของคณะกรรมการบริษัท คณะกรรมการบริหาร และกรรมการผู้จัดการใหญ่ ไว้อย่างชัดเจนเป็นลายลักษณ์อักษร เพื่อให้บุคคลใดบุคคลหนึ่งมีอำนาจโดยไม่จำกัด

และซ้ำซ้อนกัน โดยคณะกรรมการบริษัทเป็นผู้กำหนดนโยบาย ส่วนคณะกรรมการบริหารเป็นผู้นำนโยบายดังกล่าวไปบริหารจัดการ เพื่อให้เกิดประโยชน์สูงสุด

1.3) คุณสมบัติของผู้ที่ดำรงตำแหน่งกรรมการและกรรมการอิสระ

บริษัท ไม่มีการจำกัดจำนวนกรรมการอิสระ ผู้ที่ดำรงตำแหน่งกรรมการและกรรมการอิสระจะต้องเป็นผู้ที่มีคุณสมบัติเหมาะสม โดยคำนึงถึงความหลากหลายของทักษะ ประสบการณ์ ความสามารถเฉพาะด้านที่เป็นประโยชน์กับบริษัท รวมทั้งการอุทิศเวลาและความพยายามในการปฏิบัติหน้าที่ ไม่มีลักษณะต้องห้ามตามประกาศสำนักงาน กสท. และมีคุณสมบัติครบถ้วนตามพระราชบัญญัติบริษัทมหาชน จำกัด

2) คณะกรรมการชุดย่อย

นอกจากคณะกรรมการบริษัทแล้ว ยังมีคณะกรรมการชุดย่อยเพื่อช่วยในการกำกับดูแลกิจการของบริษัท และเพิ่มประสิทธิภาพในการดำเนินงานอีกจำนวน 4 ชุด คือ คณะกรรมการบริหาร คณะกรรมการตรวจสอบ คณะกรรมการสรรหาและพิจารณาค่าตอบแทน และ คณะกรรมการบริหารความเสี่ยง

3) บทบาทหน้าที่และความรับผิดชอบของคณะกรรมการ

3.1) ภาวะผู้นำ วิสัยทัศน์ และความเป็นอิสระในการตัดสินใจ

คณะกรรมการของบริษัทประกอบด้วยผู้ทรงคุณวุฒิในเรื่องต่างๆ ที่มีประสบการณ์ด้านการบริหารงานหลากหลาย จึงกล่าวได้ว่า คณะกรรมการมีภาวะผู้นำและวิสัยทัศน์ที่ดี คณะกรรมการเป็นผู้กำหนดหรือให้ความเห็นชอบเรื่องภารกิจ กลยุทธ์ เป้าหมาย และแผนธุรกิจหลักของบริษัท ตลอดจนดูแลให้ฝ่ายจัดการดำเนินการให้เป็นไปตามแผนธุรกิจที่กำหนดไว้อย่างมีประสิทธิภาพและประสิทธิผล เพื่อเพิ่มมูลค่าทางเศรษฐกิจให้แก่กิจการและผู้ถือหุ้น

3.2) ความขัดแย้งทางผลประโยชน์

เพื่อป้องกันความขัดแย้งทางผลประโยชน์ คณะกรรมการได้ดูแลอย่างรอบคอบเมื่อเกิดรายการที่อาจมีความขัดแย้งทางผลประโยชน์ และได้กำหนดนโยบายและวิธีการดูแลไม่ให้ผู้บริหารและผู้เกี่ยวข้องนำข้อมูลภายในของบริษัท ไปใช้เพื่อประโยชน์ส่วนตน หรือของผู้อื่นไว้ด้วย ดังนี้:

- (1) ส่งเสริมให้ผู้บริหารและพนักงานทุกคนปฏิบัติงานด้วยความซื่อสัตย์สุจริต และไม่ให้ความสำคัญต่อผลประโยชน์ส่วนตนเหนือความรับผิดชอบต่อที่มีต่อบริษัท ซึ่งรวมถึงการไม่นำข้อมูลภายในบริษัท ไปเปิดเผย หรือนำไปใช้เพื่อประโยชน์ส่วนตัว หรือผู้อื่น
- (2) เรื่องที่อาจมีความขัดแย้งทางผลประโยชน์ หรือกรณีที่มีการกระทำบางอย่าง ซึ่งเป็นประโยชน์ต่อบริษัท แต่ไม่สอดคล้องกับผลประโยชน์ที่แตกต่างกันของผู้มีส่วนได้เสียในแต่ละกลุ่ม คณะกรรมการบริษัท และฝ่ายบริหารจะพิจารณาปัญหา ดังกล่าวอย่างรอบคอบด้วยความระมัดระวัง ซื่อสัตย์สุจริต มีเหตุผล และเป็นอิสระภายใต้กรอบจริยธรรมที่ดี เพื่อผลประโยชน์ของบริษัท เป็นสำคัญ
- (3) กรรมการผู้มีส่วนได้เสียในวาระใดจะต้องเปิดเผยข้อมูลให้ที่ประชุมคณะกรรมการบริษัททราบทันที และจะไม่มีสิทธิในการออกเสียงในวาระนั้น

3.3) จริยธรรมธุรกิจ

ในการประชุมคณะกรรมการบริษัทครั้งที่ 1/2549 เมื่อวันที่ 25 มกราคม 2549 คณะกรรมการได้อนุมัติคู่มือจริยธรรมธุรกิจและให้ประกาศใช้เป็นนโยบายของบริษัท โดยได้กล่าวถึงนโยบายและการปฏิบัติต่อผู้มีส่วนได้เสียทุกกลุ่ม รวมทั้งการติดตามดูแลให้มีการปฏิบัติตามนโยบายดังกล่าวอย่างเคร่งครัด

3.4) ระบบการควบคุมและการตรวจสอบภายใน และการรายงานทางการเงิน

คณะกรรมการบริษัทให้ความสำคัญต่อระบบการควบคุมภายใน ให้มีความเพียงพอและเหมาะสมกับการดำเนินธุรกิจ เพื่อป้องกันความเสียหายที่อาจเกิดขึ้นแก่บริษัท ไม่ว่าจะเป็นเรื่องการเงิน การดำเนินงาน การบริหารความเสี่ยง และการกำกับดูแลการปฏิบัติงาน จึงได้กำหนดนโยบายเกี่ยวกับการควบคุมและตรวจสอบภายในไว้ ดังนี้:

- (1) กำหนดให้ฝ่ายบริหารของบริษัทฯ รับผิดชอบต่อการจัดทำรายงานทางการเงินที่มีความถูกต้อง ครบถ้วน และทันเวลา ทั้งงบการเงินรายไตรมาสและรายปี
- (2) กำหนดให้มีระบบการควบคุมและตรวจสอบภายในที่มีประสิทธิภาพ เพื่อให้มั่นใจได้ว่าบริษัทฯ มีการปฏิบัติตามมาตรฐานและกฎหมายต่างๆ ที่เกี่ยวข้อง ภายใต้การสอบทานของคณะกรรมการตรวจสอบ
- (3) กำหนดให้มีการควบคุมและตรวจสอบการใช้ทรัพย์สินของบริษัทฯ อย่างต่อเนื่อง เพื่อไม่ให้เกิดความเสียหาย หรือมีการนำไปใช้หรือหาประโยชน์โดยมิชอบ
- (4) กำหนดหน้าที่และอำนาจในการดำเนินการของผู้บริหารไว้เป็นลายลักษณ์อักษร
- (5) มีการแบ่งแยกหน้าที่ความรับผิดชอบของบุคคลหรือหน่วยงาน เพื่อให้เกิดการถ่วงดุลและตรวจสอบระหว่างกันอย่างเหมาะสม
- (6) ให้ความสำคัญต่อคำแนะนำหรือข้อเสนอแนะของผู้ตรวจสอบบัญชีอิสระ เพื่อเป็นแนวทางในการพิจารณาปรับปรุงการดำเนินงานให้ถูกต้องและเหมาะสม
- (7) คณะกรรมการบริษัทมีนโยบายดำเนินการสรรหาและคัดเลือกผู้สอบบัญชีภายนอก จากสำนักงานสอบบัญชีที่มีชื่อเสียงและได้รับความเห็นชอบจากสำนักงาน กสท. เพื่อทำหน้าที่ตรวจสอบความถูกต้องครบถ้วนของการบันทึกบัญชี และการเปิดเผยข้อมูลเกี่ยวกับนโยบายการบัญชี พร้อมทั้งเสนอแนะและแก้ไขจุดอ่อน หรือข้อบกพร่องของการบันทึกบัญชีหรือระบบการควบคุมภายในของบริษัท

4) การประชุมของคณะกรรมการบริษัท

คณะกรรมการบริษัทได้กำหนดวันประชุมไว้ล่วงหน้าตลอดทั้งปีว่าจะมีการประชุมตามปกติเป็นประจำทุกวันพุธสัปดาห์สุดท้ายของเดือน และอาจมีการประชุมพิเศษเพิ่มเติมตามความจำเป็น โดยในการประชุมนั้นมีการกำหนดวาระที่จะต้องรับทราบหรือพิจารณาไว้ชัดเจนล่วงหน้า เช่น วาระรับรองรายงานการประชุม วาระพิจารณาติดตามเรื่องที่สืบเนื่องจากการประชุมครั้งที่ผ่านๆ มา วาระรับทราบและพิจารณาผลการดำเนินงานของบริษัทฯ และวาระที่จะต้องพิจารณานุมัติ ในเรื่องนี้ เลขานุการบริษัทจะจัดส่งหนังสือเชิญประชุมพร้อมระเบียบวาระการประชุม และเอกสารประกอบ ก่อนการประชุมล่วงหน้าไม่น้อยกว่า 7 วัน เพื่อให้กรรมการได้มีเวลาศึกษาข้อมูลอย่างเพียงพอก่อนเข้าร่วมประชุม ปกติการประชุมแต่ละครั้งจะใช้เวลาประมาณ 2 ชั่วโมง เพื่อให้กรรมการได้มีโอกาสรับทราบหรือพิจารณาเรื่องต่างๆ โดยละเอียด ในเรื่องของการพิจารณานั้น นอกจากจะมีเอกสารประกอบการประชุมเพื่อให้กรรมการได้มีโอกาสศึกษารายละเอียดของเรื่องที่จะต้องพิจารณาแล้ว ฝ่ายบริหารยังพร้อมที่จะอธิบายเรื่องนั้นๆ ให้กรรมการเข้าใจอย่างชัดแจ้งอีกด้วย

ในปี 2562 คณะกรรมการมีการประชุมจำนวน 18 ครั้ง ในการประชุมแต่ละครั้งได้มีการทำรายงานการประชุมเป็นลายลักษณ์อักษรอย่างชัดเจน บริษัทฯ ได้จัดเก็บรายงานการประชุมที่ผ่านการรับรองจากคณะกรรมการอย่างเรียบร้อย พร้อมทั้งให้ผู้เกี่ยวข้องตรวจสอบได้

5) คำตอบแทนกรรมการและผู้บริหาร

5.1) คำตอบแทนกรรมการ

คำตอบแทนกรรมการบริษัทได้รับการอนุมัติจากที่ประชุมผู้ถือหุ้น สำหรับกรรมการที่ได้รับมอบหมายให้ทำหน้าที่และมีความรับผิดชอบเพิ่มมากขึ้น เช่น การเป็นกรรมการในคณะกรรมการตรวจสอบ คณะกรรมการสรรหาและพิจารณาคำตอบแทน และคณะกรรมการบริหารความเสี่ยงด้วย จะได้รับคำตอบแทนเพิ่มในระดับที่เหมาะสมกับหน้าที่และความรับผิดชอบที่ได้รับมอบหมายเพิ่มขึ้น ซึ่งคำตอบแทนในลักษณะของเบี้ยประชุมนี้ มีการจ่ายในลักษณะเหมาะสมจ่ายเป็นรายเดือนสำหรับคณะกรรมการบริษัทและคณะกรรมการตรวจสอบ และค่าเบี้ยประชุมจ่ายเป็นรายครั้งของการประชุมสำหรับคณะกรรมการสรรหาและพิจารณาคำตอบแทน และคณะกรรมการบริหารความเสี่ยง นอกจากนี้ ในส่วนของคำตอบแทนกรรมการที่จะจ่ายเป็นรายปี ในรูปของเงินรางวัลประจำปี ได้กำหนดไว้ในข้อบังคับของบริษัทฯ ว่า “กรรมการมีสิทธิได้รับเงินรางวัลประจำปีในวงเงินรวมกันแล้วไม่เกินร้อยละ 3 ของกำไรสุทธิ”

5.2) คำตอบแทนผู้บริหาร

สำหรับคำตอบแทนผู้บริหารในเรื่องของเงินเดือน เงินโบนัส เงินรางวัลประจำปี และผลประโยชน์อื่นๆ เป็นไปตามหลักการและนโยบายที่คณะกรรมการบริษัทกำหนด โดยจะพิจารณาตามความเหมาะสมของภาระหน้าที่ ความรับผิดชอบ และผลการดำเนินงานของบริษัทฯ ผลการปฏิบัติงานของผู้บริหารแต่ละคน รวมถึงจุดเด่นเฉพาะและความดีความชอบพิเศษ โดยมีคณะกรรมการสรรหาและพิจารณาคำตอบแทนเป็นผู้พิจารณากำหนดอัตราค่าตอบแทนหรือค่าจ้างที่เป็นธรรมและชัดเจน คำตอบแทนผู้บริหารนอกเหนือจากเงินเดือนประจำมีดังนี้:

เงินโบนัส

เพื่อจูงใจให้พนักงานสร้างยอดขายและรายได้ให้แก่บริษัทฯ ให้เพิ่มขึ้นทุกปี บริษัทฯ จึงกำหนดเป้าหมายการขายประจำปีให้พนักงานใช้เป็นเป้าหมายในการปฏิบัติงานแต่ละปี หากสามารถทำยอดขายได้ตามเป้าหมายที่กำหนด บริษัทฯ จะจ่ายเงินโบนัสให้แก่พนักงาน โดยพิจารณาจากการประเมินผลการปฏิบัติงานของแต่ละคน และจ่ายจากฐานของเงินเดือน

เงินรางวัลประจำปี

เพื่อกระตุ้นและจูงใจให้ผู้บริหารมุ่งมั่นพัฒนาการบริหารงานในทุกๆ ด้านให้มีความเติบโต ก้าวหน้า บรรลุเป้าหมายที่กำหนดในแต่ละปี ไม่เพียงเฉพาะการสร้างยอดขาย หากแต่รวมถึงการบริหารต้นทุน ค่าใช้จ่ายต่างๆ ให้บริษัทฯ มีผลประกอบการที่กำไรด้วย เมื่อบริษัทฯ มีกำไร ผู้บริหารที่มีส่วนร่วมในการบริหารงานตามที่บริษัทฯ กำหนด จะได้รับเงินรางวัล ประจำปีในวงเงินรวมไม่เกินร้อยละ 7.5 ของกำไรสุทธิของบริษัทฯ และไม่เกินไปละ 20 ล้านบาท โดยคณะกรรมการสรรหาและพิจารณาค่าตอบแทน จะเป็นผู้พิจารณา กำหนดอัตราการจ่ายเงินรางวัลดังกล่าว เสนอให้คณะกรรมการตรวจสอบพิจารณาให้ความเห็น แล้วเสนอคณะกรรมการบริษัทพิจารณาอนุมัติ

6) การพัฒนากรรมการและผู้บริหาร

บริษัทฯ มีนโยบายในการส่งเสริมและสนับสนุนให้กรรมการและฝ่ายบริหารของบริษัทฯ เข้ารับการอบรมกับสมาคมส่งเสริมสถาบันกรรมการบริษัทไทย (Thai Institute of Directors Association: IOD) และสถาบันอื่นๆ ในหลักสูตรที่เกี่ยวข้องอย่างต่อเนื่อง อาทิ หลักสูตร Directors Accreditation Program (DAP) หลักสูตร Directors Certification Program (DCP) หลักสูตร Finance for Non-finance Director (FND) หลักสูตร Audit Committee Program (ACP) และหลักสูตร Role of Chairman Program (RCP) ทั้งนี้ เพื่อเป็นการเพิ่มพูนความรู้ด้านต่างๆ เกี่ยวกับบทบาทหน้าที่ของกรรมการและฝ่ายบริหาร เพื่อสนับสนุนการปฏิบัติหน้าที่ตามหลักธรรมาภิบาลให้มีประสิทธิภาพยิ่งขึ้น

การสรรหาและแต่งตั้งกรรมการและผู้บริหารระดับสูง

1) กรรมการอิสระ

บริษัทฯ ได้กำหนดคุณสมบัติกรรมการอิสระตามที่ตลาดหลักทรัพย์แห่งประเทศไทยกำหนด โดยมีนิยามกรรมการอิสระของบริษัทฯ ดังนี้ :

- (1) ถือหุ้นไม่เกินร้อยละ 1 ของจำนวนหุ้นที่มีสิทธิออกเสียงทั้งหมดของบริษัทฯ บริษัทย่อย บริษัทร่วม หรือนิติบุคคลที่อาจมีความขัดแย้ง โดยให้นับจำนวนหุ้นที่ถือโดยผู้ที่เกี่ยวข้องด้วย
- (2) ไม่เป็นกรรมการที่มีส่วนร่วมบริหารงาน พนักงาน ลูกจ้าง ที่ปรึกษาที่ได้รับเงินเดือนประจำ ผู้มีอำนาจ ควบคุมของบริษัทฯ บริษัทย่อย บริษัทร่วม หรือนิติบุคคลที่อาจมีความขัดแย้ง เว้นแต่จะพ้นจากลักษณะ ดังกล่าวมาแล้วเป็นเวลาไม่น้อยกว่า 2 ปี
- (3) ไม่เป็นบุคคลที่มีความสัมพันธ์ทางสายโลหิต หรือโดยการจดทะเบียนในลักษณะที่เป็นบิดา มารดา คู่สมรส พี่ น้อง และบุตร รวมทั้งคู่สมรสของบุตร กับผู้บริหาร ผู้ถือหุ้นรายใหญ่ ผู้มีอำนาจควบคุม หรือบุคคลที่จะได้รับการเสนอชื่อให้เป็นผู้บริหาร หรือผู้มีอำนาจควบคุมของบริษัทฯ หรือบริษัทย่อย
- (4) ไม่มีหรือเคยมีความสัมพันธ์ทางธุรกิจกับบริษัทฯ บริษัทย่อย บริษัทร่วม หรือนิติบุคคลที่อาจมีความขัดแย้ง ในลักษณะที่อาจเป็นการขัดขวางการใช้วิจารณญาณอย่างอิสระของตน รวมทั้งไม่เป็นหรือเคยเป็นผู้ถือหุ้นรายใหญ่ กรรมการซึ่งไม่ใช่กรรมการอิสระ หรือผู้บริหารของผู้ที่มีความสัมพันธ์ทางธุรกิจกับบริษัทฯ บริษัทย่อย บริษัทร่วม หรือนิติบุคคล ที่อาจมีความขัดแย้ง เว้นแต่จะได้พ้นจากการมีลักษณะดังกล่าวมาแล้วไม่น้อยกว่า 2 ปี
- (5) ความสัมพันธ์ทางธุรกิจตามข้อ (4) รวมถึงการทำรายการทางการค้าที่กระทำเป็นปกติ เพื่อประกอบกิจการ การเช่าหรือให้เช่าอสังหาริมทรัพย์ รายการเกี่ยวกับสินทรัพย์หรือบริการ หรือการให้หรือรับความช่วยเหลือทางการเงิน ด้วยการรับหรือให้กู้ยืม การค้าประกัน การให้สินทรัพย์เป็นหลักประกันหนี้สิน รวมถึงพฤติกรรมอื่นที่ตนเองเดียวกัน ตั้งแต่ร้อยละ 3 ของสินทรัพย์ มีตัวตนสุทธิของผู้ขออนุญาตหรือตั้งแต่สี่ล้านบาทขึ้นไป แล้วแต่จำนวนใดจะต่ำกว่า
- (6) ไม่เป็นหรือเคยเป็นผู้สอบบัญชีของบริษัทฯ บริษัทย่อย บริษัทร่วม หรือนิติบุคคลที่อาจมีความขัดแย้ง และไม่เป็นผู้ถือหุ้นรายใหญ่ กรรมการซึ่งไม่ใช่กรรมการอิสระ ผู้บริหาร หรือหุ้นส่วน ผู้จัดการของสำนักงานสอบบัญชี ซึ่งมีผู้สอบบัญชีของ

- บริษัท บริษัทย่อย บริษัทร่วม หรือนิติบุคคลที่อาจมีความขัดแย้งสังกัดอยู่ เว้นแต่จะได้พ้นจากการมีลักษณะดังกล่าวมาแล้วไม่น้อยกว่า 2 ปี
- (7) ไม่เป็นหรือเคยเป็นผู้ให้บริการทางวิชาชีพใดๆ ซึ่งรวมถึงการให้บริการที่ปรึกษากฎหมายหรือที่ปรึกษาทางการเงิน ซึ่งได้รับค่าตอบแทนเกินกว่าสองล้านบาทต่อปีจากบริษัท บริษัทย่อย บริษัทร่วม หรือนิติบุคคลที่อาจมีความขัดแย้ง ทั้งนี้ ในกรณีที่ผู้ให้บริการทางวิชาชีพเป็นนิติบุคคล ให้รวมถึงการเป็นผู้ถือหุ้นรายใหญ่ กรรมการซึ่งไม่ใช่กรรมการอิสระ ผู้บริหาร หรือหุ้นส่วน ผู้จัดการ ของผู้ให้บริการทางวิชาชีพนั้นด้วย เว้นแต่จะได้พ้นจากการมีลักษณะดังกล่าวมาแล้วไม่น้อยกว่า 2 ปี
 - (8) ไม่เป็นกรรมการที่ได้รับการแต่งตั้งขึ้นเพื่อเป็นตัวแทนของกรรมการบริษัท ผู้ถือหุ้นรายใหญ่ หรือผู้ถือหุ้นซึ่งเป็นผู้ที่เกี่ยวข้องกับผู้ถือหุ้นรายใหญ่ของบริษัท ไม่มีลักษณะอื่นใดที่ทำให้ไม่สามารถให้ความเห็นอย่างเป็นอิสระเกี่ยวกับการดำเนินงานของบริษัท
 - (9) ไม่มีลักษณะอื่นใดที่ทำให้ไม่สามารถให้ความเห็นอย่างเป็นอิสระเกี่ยวกับการดำเนินงานของบริษัท

2) การสรรหากรรมการ และผู้บริหารระดับสูง

บริษัท มีการจัดตั้งคณะกรรมการสรรหาและพิจารณาค่าตอบแทน เพื่อพิจารณาคัดเลือกกรรมการและผู้บริหารระดับสูง โดยมีหลักเกณฑ์ในการสรรหาพิจารณาจากลักษณะการประกอบธุรกิจและกลยุทธ์ของบริษัทฯ จึงได้กำหนดคุณสมบัติของกรรมการที่ต้องการสรรหาให้มีความเหมาะสมและสอดคล้องกับกลยุทธ์ในการดำเนินธุรกิจของบริษัทฯ โดยพิจารณาทักษะซึ่งจำเป็นที่ยังขาดอยู่ และมีนโยบายที่จะสร้างความหลากหลายในโครงสร้างของคณะกรรมการ (Board Diversity) ทั้งทางด้านทักษะวิชาชีพ ความเชี่ยวชาญเฉพาะด้าน ความรู้ความสามารถ รวมถึงประสบการณ์การทำงานประกอบการพิจารณา เพื่อกำหนดผู้ที่มีความเหมาะสม ทั้งด้านประสบการณ์ ความรู้ความสามารถที่จะเป็นประโยชน์แก่บริษัทฯ เข้าเป็นกรรมการหรือผู้บริหาร ทั้งนี้ บุคคลที่จะได้รับการแต่งตั้งให้ดำรงตำแหน่งกรรมการหรือผู้บริหารของบริษัทฯ จะต้องมีความคุณสมบัติครบถ้วนตามมาตรา 68 แห่งพระราชบัญญัติบริษัทมหาชนจำกัด พ.ศ. 2535 (รวมทั้งที่มีการแก้ไขเพิ่มเติม) และประกาศคณะกรรมการ ก.ล.ต. และต้องไม่มีลักษณะต้องห้ามตาม พ.ร.บ. หลักทรัพย์ (รวมทั้งที่มีการแก้ไขเพิ่มเติม) กฎหมายอื่น และกฎระเบียบที่เกี่ยวข้อง

ตามข้อบังคับของบริษัทฯ ในข้อ 16 และ 20 ของหมวดที่ 4 ของข้อบังคับของบริษัทฯ ซึ่งกำหนดเรื่องเกี่ยวกับการเลือกตั้งกรรมการของบริษัทฯ ไว้ดังต่อไปนี้:

“ข้อ 16. ให้ที่ประชุมผู้ถือหุ้นเลือกตั้งกรรมการตามหลักเกณฑ์และวิธีการดังต่อไปนี้:

- (1) ผู้ถือหุ้นคนหนึ่งจะมีคะแนนเสียงหนึ่งหุ้นต่อเสียงหนึ่ง
- (2) ผู้ถือหุ้นแต่ละคนจะใช้คะแนนเสียงที่มีอยู่ทั้งหมดตาม (1) เลือกตั้งบุคคลคนเดียว หรือหลายคน เป็นกรรมการก็ได้ แต่จะแบ่งคะแนนเสียงให้แก่ผู้ใดมากน้อยเพียงใดไม่ได้
- (3) บุคคลซึ่งได้รับคะแนนเสียงสูงสุดตาม ลำดับลงมา เป็นผู้ได้รับการเลือกตั้งเป็นกรรมการเท่าจำนวน กรรมการที่จะพึงมีหรือจะพึงเลือกตั้งในครั้งนั้น ในกรณีที่บุคคลซึ่งได้รับการเลือกตั้งในลำดับถัดลงมา มีคะแนนเสียงเท่ากันเกินจำนวนกรรมการที่จะพึงมีหรือจะพึงเลือกตั้งในครั้งนั้น ให้ผู้เป็นประธานเป็น ผู้ชี้ขาดว่าผู้ใดจะได้รับเลือกตั้งเป็นกรรมการ”

“ข้อ 20. ในกรณีที่ตำแหน่งกรรมการว่างลงเพราะเหตุอื่นนอกจากถึงคราวออกตามวาระ ให้คณะกรรมการเลือกบุคคลซึ่งมีคุณสมบัติตามที่กฎหมายกำหนดเข้าเป็นกรรมการแทน เว้นแต่วาระของกรรมการจะเหลือน้อยกว่าสองเดือน คณะกรรมการอาจจะไม่เลือกบุคคลใดเข้ามาเป็นกรรมการแทนก็ได้ บุคคลซึ่งเข้าเป็นกรรมการแทนดังกล่าวให้อยู่ในตำแหน่งกรรมการได้เพียงเท่าวาระ ที่ยังเหลืออยู่ของกรรมการที่ตนแทน มติของคณะกรรมการ ตามวรรคหนึ่งต้องประกอบด้วยคะแนนเสียงไม่น้อยกว่าสามในสี่ของจำนวนกรรมการที่ยังเหลืออยู่”

สำหรับการสรรหาบุคคลดำรงตำแหน่งผู้บริหารระดับสูงนั้น เป็นอำนาจหน้าที่ของคณะกรรมการบริษัท และคณะกรรมการบริหารที่จะทำหน้าที่พิจารณาแต่งตั้งบุคคลที่มีความรู้ความสามารถและ ประสบการณ์ที่เหมาะสมกับบริษัทฯ ให้เป็นผู้บริหารของบริษัทฯ โดยการแต่งตั้งผู้บริหารในตำแหน่งกรรมการผู้จัดการใหญ่เป็นอำนาจอนุมัติของคณะกรรมการบริษัท และการแต่งตั้งผู้บริหารในตำแหน่งรองผู้จัดการใหญ่ ผู้ช่วยผู้จัดการใหญ่ หรือตำแหน่งอื่นๆ ที่เทียบเท่า เป็นอำนาจอนุมัติของคณะกรรมการบริหาร

การกำกับดูแลการดำเนินงานของบริษัทย่อย

เพื่อให้การบริหารจัดการกิจการและการกำกับดูแลการดำเนินงานของบริษัทย่อย มีความสอดคล้องกับแผนการดำเนินธุรกิจหลัก และนโยบายต่าง ๆ ของบริษัทฯ อีกทั้งเพื่อให้การดำเนินกิจการของบริษัทย่อยอยู่ภายใต้กฎหมาย วัตถุประสงค์ ข้อบังคับ รวมถึงหลักเกณฑ์ต่าง ๆ ที่คณะกรรมการกำกับตลาดทุน คณะกรรมการกำกับหลักทรัพย์และตลาดหลักทรัพย์ และตลาดหลักทรัพย์แห่งประเทศไทยกำหนด คณะกรรมการบริษัทจึงได้กำหนดแนวทางที่สำคัญสำหรับการกำกับดูแลการดำเนินงานของบริษัทย่อย ดังนี้:

- 1) การดำเนินธุรกิจของบริษัทย่อยจะต้องเป็นไปตามกฎหมาย วัตถุประสงค์ของการจัดตั้ง และหลักเกณฑ์ต่าง ๆ ที่กล่าวถึงข้างต้นอย่างเคร่งครัด
- 2) เพื่อให้การควบคุมและกำหนดนโยบายการดำเนินธุรกิจของบริษัทย่อย เป็นไปในแนวทางที่สอดคล้องกับการดำเนินธุรกิจของบริษัทฯ คณะกรรมการบริษัทได้พิจารณาเลือกกรรมการของบริษัทย่อยจากกรรมการหรือผู้บริหารของบริษัทฯ หรือบุคคลที่เหมาะสม เข้าเป็นกรรมการและ/หรือผู้บริหารของบริษัทย่อย แล้วให้กรรมการของบริษัทฯ หรือผู้ที่ได้รับเลือกตั้งนั้น รายงานผลและปัญหาของการดำเนินงานของบริษัทย่อยให้ ที่ประชุมคณะกรรมการบริษัททราบเป็นระยะๆ ตามความเหมาะสม และหากคณะกรรมการของบริษัทฯ มีความเห็นหรือมีมติประการใด ก็จะแจ้งให้คณะกรรมการบริษัทย่อยพิจารณาดำเนินการต่อไป
- 3) ในการประชุมผู้ถือหุ้นของบริษัทย่อยทุกครั้ง ให้ฝ่ายบริหารของบริษัทฯ เสนอคณะกรรมการบริษัทพิจารณาการประชุมและแต่งตั้งกรรมการของบริษัทฯ เป็นผู้แทนเข้าร่วมการประชุม เพื่อลงมติหรือใช้สิทธิออกเสียงตามความเห็นชอบของคณะกรรมการบริษัท
- 4) ผู้บริหารของบริษัทย่อยจะต้องรายงานให้ที่ประชุมคณะกรรมการของบริษัทย่อยทราบ และพิจารณาอนุมัติการเข้าทำรายการที่เกี่ยวข้อง หรือรายการกับบุคคลและกิจการที่เกี่ยวข้อง หรือรายการที่อาจก่อให้เกิดความขัดแย้งทางผลประโยชน์กับกลุ่มบริษัท โดยนำหลักเกณฑ์ที่กำหนดไว้ตามประกาศที่เกี่ยวข้องของคณะกรรมการ- การกำกับตลาดทุน และประกาศคณะกรรมการตลาดหลักทรัพย์แห่งประเทศไทย เรื่องการได้มาหรือจำหน่ายไปซึ่งทรัพย์สิน และการทำรายการที่เกี่ยวข้องกันไปใช้บังคับโดยอนุโลม
อนึ่ง บริษัทย่อยควรหลีกเลี่ยงการทำรายการที่อาจเกิดความขัดแย้งทางผลประโยชน์ เว้นแต่เป็นการทำรายการเพื่อประโยชน์สูงสุดของกลุ่มบริษัท โดยมีราคาและเงื่อนไขเสมือนกับการทำรายการกับบุคคลภายนอก
เมื่อคณะกรรมการบริษัทย่อยจะตกลงทำรายการที่เกี่ยวข้อง ให้แจ้งคณะกรรมการบริษัททราบในโอกาสแรกที่จะทำได้ เพื่อคณะกรรมการบริษัทจะได้พิจารณาการดำเนินการและการเปิดเผยข้อมูลของการเข้าทำรายการดังกล่าวต่อตลาดหลักทรัพย์ฯ ต่อไป
- 5) บริษัทย่อยจะรายงานข้อมูลที่สำคัญ เช่น ผลการประกอบธุรกิจ ผลการดำเนินการในโครงการลงทุน และผลการดำเนินงานประจำเดือนของบริษัทย่อยให้คณะกรรมการบริษัททราบ
- 6) กำหนดหลักเกณฑ์การกำกับดูแลในการอนุมัติงบประมาณจัดซื้อ/จัดจ้างงานก่อสร้างของบริษัทย่อยที่จะต้องรายงานและ/หรือขออนุมัติจากบริษัทฯ ก่อนดำเนินการ สำหรับแต่ละรายการดังนี้
 - 6.1 หากวงเงินเกิน 30 ล้านบาท เมื่อคณะกรรมการบริษัทย่อยพิจารณาอนุมัติแล้ว จะต้องรายงานให้คณะกรรมการบริษัททราบด้วย
 - 6.2 หากวงเงินเกิน 50 ล้านบาท เมื่อคณะกรรมการบริษัทย่อยจะพิจารณาอนุมัติ จะต้องเสนอขอให้คณะกรรมการบริษัทฯ พิจารณาอนุมัติก่อนดำเนินการตามกระบวนการจัดซื้อจัดจ้างต่อไป

การดูแลเรื่องการใช้ข้อมูลภายใน

กรรมการบริษัทเป็นผู้มีประสบการณ์ในการดำเนินธุรกิจมาเป็นเวลานาน มีความซื่อสัตย์สุจริต และมีจริยธรรมในการดำเนินธุรกิจ บริษัทฯ จึงมีได้ออกข้อพึงปฏิบัติเกี่ยวกับการใช้ข้อมูลภายในของกรรมการไว้เป็นการเฉพาะ แต่ได้แจ้งให้กรรมการและผู้บริหารทุกคนทราบถึงการต้องปฏิบัติตาม พ.ร.บ. หลักทรัพย์และตลาดหลักทรัพย์ และระเบียบของตลาดหลักทรัพย์แห่งประเทศไทยในเรื่องการห้ามใช้ข้อมูลภายใน การห้ามซื้อขายหลักทรัพย์ของบริษัทฯ ก่อนการประกาศผลการดำเนินงาน กล่าวคือ ห้ามมิให้กรรมการ ผู้บริหาร และพนักงานในหน่วยงานที่เกี่ยวข้องกับข้อมูลในงบการเงินของบริษัทฯ รวมถึงคู่สมรส และบุตรที่ยังไม่บรรลุนิติภาวะของบุคคลดังกล่าวทำการซื้อขายหลักทรัพย์ของบริษัทฯ ในช่วงระยะเวลา 1 เดือน ก่อนวันที่เผยแพร่งบการเงินต่อสาธารณชนผ่านระบบตลาดหลักทรัพย์ฯ และ 24 ชั่วโมง ภายหลังจากการเผยแพร่ข้อมูลดังกล่าว รวมถึงการเปิดเผยข้อมูลของกรรมการและผู้บริหาร ในเรื่องการรายงานการถือหลักทรัพย์ และการเปลี่ยนแปลง การถือหลักทรัพย์ ตามแบบ 59-1 และแบบ 59-2 ตามลำดับ ต่อสำนักงานกำกับหลักทรัพย์และตลาดหลักทรัพย์

คำตอบแทนของผู้สอบบัญชีรับอนุญาต

ที่ประชุมสามัญผู้ถือหุ้นประจำปี 2562 เมื่อวันที่ 30 เมษายน 2562 ได้มีมติแต่งตั้งนายวิชัย รุจิตานนท์ ผู้สอบบัญชีทะเบียนเลขที่ 4054 หรือ นายอริพงศ์ อริพงศ์สกุล ผู้สอบบัญชีทะเบียนเลขที่ 3500 หรือ นายเสถียร วงศ์สนั่น ผู้สอบบัญชีทะเบียนเลขที่ 3495 หรือ นางสาวกุลธิดา ภาสุรกุล ผู้สอบบัญชีทะเบียนเลขที่ 5946 หรือ นายยุทธพงษ์ เชื้อเมืองพาน ผู้สอบบัญชีทะเบียนเลขที่ 9445 หรือ นางสาวพัชรี ศิริวงษ์ศิลป์ ผู้สอบบัญชีทะเบียนเลขที่ 9037 แห่งบริษัท เอเอ็นเอส ออดิท จำกัด เป็นผู้สอบบัญชีของบริษัทฯ ประจำปี 2562 และกำหนดค่าสอบบัญชีไว้เป็นจำนวน 1,600,000 บาท และมีค่าใช้จ่ายอื่น เช่น ค่าพาหนะ ค่าทำงานล่วงเวลา และค่าสอบทานกระดาษทำการเพื่อเสนอต่อฝ่ายกำกับบัญชีตลาดทุน สำนักงาน ก.ล.ต. เป็นต้น รวมเป็นเงินอีก 318,700 บาท



ความรับผิดชอบต่อสังคม

บริษัท ซาฟารีเวิลด์ จำกัด (มหาชน) และบริษัทย่อย มีเจตนารมณ์ที่จะดำเนินธุรกิจให้เจริญเติบโตบนพื้นฐานของ ธรรมาภิบาล และการดูแลรับผิดชอบต่อสังคมและสิ่งแวดล้อม รวมทั้งคำนึงถึงผลประโยชน์ของผู้มีส่วนได้เสียเป็นสำคัญ โดยได้ดำเนินโครงการ สาธารณประโยชน์ต่างๆ อย่างต่อเนื่อง เพื่อมุ่งสร้างจิตสำนึกในการเป็นผู้ให้และเกื้อกูลต่อสังคม ด้วยการเปิดโอกาสให้พนักงานของ บริษัทฯ และบริษัทย่อยเข้าร่วมกิจกรรมเพื่อสาธารณประโยชน์ต่างๆ ทั้งในด้านการพัฒนาชุมชน การส่งเสริมศิลปวัฒนธรรม การเผยแพร่ องค์ความรู้เกี่ยวกับการดูแลสัตว์ และการอนุรักษ์ธรรมชาติและสิ่งแวดล้อม โดยเฉพาะ พันธุ์พืชและสัตว์ เพื่อสร้างจิตสำนึกในการเป็น สมาชิกที่ดีของสังคม และเพื่อให้ธุรกิจอยู่ร่วมกับชุมชนและสังคมได้อย่างเป็นสุข พร้อมทั้งพัฒนายกระดับความเจริญก้าวหน้าของการ ท่องเที่ยวของประเทศไปพร้อมๆ กัน

นโยบายภาพรวม

บริษัทฯ มีนโยบายที่จะดำเนินธุรกิจที่เป็นประโยชน์ต่อเศรษฐกิจและสังคม โดยเฉพาะอย่างยิ่งในเรื่องที่เกี่ยวกับอุตสาหกรรม การท่องเที่ยว พร้อมกันนั้นก็ได้นำดำเนินการให้เป็นแหล่งศึกษาดูงานของนักเรียนนักศึกษาในการศึกษานอกห้องเรียน ตลอดจนให้ความสำคัญต่อการดูแลรักษาสิ่งแวดล้อมด้วยการปลูกฝังจิตสำนึกของพนักงานทุกระดับให้มีความรับผิดชอบต่อสังคม โดยยึดถือแนว ปฏิบัติด้านความรับผิดชอบต่อสังคม 8 ประการ ดังนี้:

1. การประกอบกิจการด้วยความเป็นธรรม

บริษัทฯ มีนโยบายที่จะปฏิบัติตามคู่ค้าอย่างเสมอภาคและเป็นธรรม และตั้งอยู่บนพื้นฐานของการได้รับผลตอบแทนที่เป็นธรรมแก่ทั้ง สองฝ่าย รวมทั้งปฏิบัติตามพันธสัญญา การเจรจาแก้ปัญหาบนพื้นฐานของความสัมพันธ์ที่ดีทางธุรกิจ โดยได้กำหนดแนวปฏิบัติไว้ใน คู่มือจริยธรรมของบริษัทฯ ว่าจะไม่เรียก ไม่รับ และไม่จ่ายผลประโยชน์ใดๆ ที่ไม่สุจริตในการค้า และจะปฏิบัติตามเงื่อนไขต่างๆ ที่ตกลง กันไว้อย่างเคร่งครัด หากไม่สามารถปฏิบัติตามเงื่อนไขทางการค้าข้อใดได้ จะร่วมกับคู่ค้าพิจารณาหาแนวทางแก้ไขโดยเร็วที่สุด

นอกจากนี้ บริษัทฯ ยังได้กำหนดระเบียบปฏิบัติสำหรับแต่ละส่วนงานให้ปฏิบัติหน้าที่ด้วยความซื่อสัตย์สุจริต โปร่งใส ไม่กระทำการ ใดๆ ที่ส่อไปในทางทุจริตหรือเอื้อประโยชน์เฉพาะกลุ่ม และต้องปฏิบัติตามกฎระเบียบและกฎหมายโดยเคร่งครัด รวมถึงการรักษา ความลับของลูกค้า เป็นต้น

2. การต่อต้านการทุจริตคอร์รัปชัน

บริษัทฯ ยึดมั่นในการดำเนินธุรกิจด้วยความโปร่งใส ภายใต้กรอบของกฎหมาย หลักจริยธรรม และแนวทางการกำกับดูแลกิจการที่ดี รวมทั้งสนับสนุนการต่อต้านการทุจริตคอร์รัปชันในทุกรูปแบบ บริษัทฯ ได้กำหนดระเบียบปฏิบัติในการทำงานสำหรับทุกส่วนงานให้ถือ ปฏิบัติอย่างเคร่งครัด ในการที่จะต้องปฏิบัติหน้าที่ด้วยความซื่อสัตย์ สุจริต มีความรับผิดชอบต่อ มีวินัย รักษากฎหมาย ไม่ใช่ตำแหน่งหน้าที่ แสวงหาประโยชน์เพื่อตนเองหรือผู้อื่น รวมถึงห้ามรับเงินหรือผลประโยชน์อื่นใดอันเกี่ยวเนื่องกับการทำงานให้บริษัทฯ โดยเด็ดขาด หากพบว่ามีกระทำความทุจริตไม่ว่ากรณีใด บริษัทฯ จะพิจารณาลงโทษตามควรแก่กรณีและอาจดำเนินคดีตามกฎหมายด้วย

3. การเคารพสิทธิมนุษยชน

บริษัทฯ ตระหนักและเคารพสิทธิมนุษยชนของผู้มีส่วนได้เสียกับบริษัทฯ เสมอมา โดยปฏิบัติต่อพนักงาน คู่ค้า และลูกค้าของ บริษัทฯ อย่างเท่าเทียมกัน ไม่มีการแบ่งแยกสีผิว เชื้อชาติ เพศ ศาสนา ความยากจน ความพิการ ผู้ป่วยหรือเป็นโรค รวมถึงให้ความเคารพ และยอมรับความแตกต่างทางความคิด สังคม สิ่งแวดล้อม และวัฒนธรรมด้วย

4. การปฏิบัติต่อแรงงานอย่างเป็นธรรม

บุคลากรถือเป็นทรัพยากรสำคัญในการขับเคลื่อนองค์กรไปสู่เป้าหมายที่กำหนดไว้ บริษัทฯ จึงได้ปฏิบัติต่อพนักงานอย่างยุติธรรม เสมอภาค ไม่นำความแตกต่างทางเพศ ศาสนา ความคิดเห็นทางการเมือง หรือความทุพพลภาพ มาเป็นปัจจัยสำคัญในการบริหาร ทรัพยากรบุคคล บริษัทฯ มีระบบการบริหารผลตอบแทนที่เป็นธรรม โดยจะพิจารณาให้ผล ตอบแทนตามผลการปฏิบัติงานที่ได้จากการ ประเมินผลงานเป็นประจำทุกปี และจัดให้มีสวัสดิการต่างๆ ไม่น้อยกว่าที่กฎหมายกำหนด เช่น การประกันสังคม สวัสดิการอาหาร กลางวัน สวัสดิการบ้านพักพนักงาน เป็นต้น

บริษัทฯ ส่งเสริมให้พนักงานได้มีการพัฒนาการเรียนรู้และฝึกฝนทักษะในการทำงานอย่างสม่ำเสมอ โดยได้จัดตั้งศูนย์ฝึกอบรมขึ้น เพื่อเป็นศูนย์กลางในการจัดการอบรม สัมมนา ตลอดจนพัฒนาหลักสูตรต่างๆ ทั้งด้านทักษะที่เอื้อต่อการทำงาน ความรู้ด้านวิชาชีพ ความปลอดภัยและอาชีวอนามัยในการทำงาน ตลอดจนการปลูกฝังวัฒนธรรมองค์กร เพื่อสร้างความรัก ความสามัคคี และความร่วมมือกัน ภายในองค์กร นอกจากนี้บริษัทฯ ยังได้เปิดโอกาสให้พนักงานได้มีส่วนร่วมในการแสดงความคิดเห็น เสนอแนะ หรือวิจารณ์อย่างสร้างสรรค์ เกี่ยวกับบริษัทฯ ในทุกเรื่อง ซึ่งเป็นการช่วยชี้ให้เห็นถึงปัญหาและนำไปสู่การแก้ไขปัญหาให้หมดไปอย่างยั่งยืน

5. ความรับผิดชอบต่อผู้บริโภค

บริษัทฯ ตระหนักถึงความสำคัญของลูกค้าที่มีต่อความสำเร็จของกิจการ จึงมีเจตจำนงที่จะแสวงหาวิธีการสนองตอบความต้องการของลูกค้าให้มีประสิทธิภาพและประสิทธิผลยิ่งขึ้นตลอดเวลา เช่น นอกจากจะกำหนดเป็นนโยบายและการปฏิบัติต่อลูกค้าไว้ในคู่มือจริยธรรมธุรกิจของบริษัทฯ แล้ว ยังกำหนดเป็นระเบียบปฏิบัติสำหรับส่วนงานต่างๆ ที่มีหน้าที่บริการลูกค้าให้นำไปปฏิบัติอย่างเคร่งครัดอีกด้วย อาทิ ให้บริการที่มีคุณภาพ เกินกว่าความต้องการและความคาดหวังของลูกค้า ในราคาที่เป็นธรรม ให้ข้อมูลข่าวสารที่ถูกต้อง และเพียงพอแก่ลูกค้า ติดต่อกับลูกค้าอย่างมีประสิทธิภาพ จัดให้มีระบบจัดการข้อร้องเรียนของลูกค้าอย่างเหมาะสม เป็นธรรม และรวดเร็ว รักษาและไม่นำความลับของลูกค้าไปใช้เพื่อประโยชน์ของตนเอง และ/หรือผู้อื่นโดยมิชอบ และให้คำแนะนำเกี่ยวกับวิธีการใช้บริการของบริษัทฯ อย่างมีประสิทธิภาพ

6. การจัดการธรรมชาติและสิ่งแวดล้อม

การดำเนินธุรกิจของบริษัทฯ มีธรรมชาติ สัตว์นานาชาติ และต้นไม้พันธุ์เป็นจุดเด่น บริษัทฯ จึงได้ให้ความสำคัญในการวางแผน ดูแล และรักษาสิ่งเหล่านี้อย่างเคร่งครัด โดยถือเป็นนโยบายสำคัญที่จะดำเนินงานด้วยความรับผิดชอบต่อสัตว์ สิ่งแวดล้อมและทรัพยากรธรรมชาติ บริษัทฯ และบริษัทย่อยได้มีการพัฒนาในเชิงอนุรักษ์ธรรมชาติและ การควบคุมคุณภาพสิ่งแวดล้อมของแหล่งท่องเที่ยวอย่างต่อเนื่อง ภายใต้โครงการ “สวย สะอาด ซาฟารี” และ “กรีน แพนตาซี” อาทิ การจัดการขยะ การจัดการระบบบำบัดน้ำเสีย การพัฒนาพื้นที่ และการประหยัดพลังงาน เป็นต้น เพื่อยกระดับมาตรฐานเกี่ยวกับสิ่งแวดล้อมให้สูงขึ้น และเพื่อให้มั่นใจได้ว่าการกระทำนั้นจะไม่ส่งผลกระทบต่อคุณภาพชีวิต และอาชีวอนามัยของพนักงาน ชุมชน และนักท่องเที่ยวที่เข้ามาเที่ยวชม

บริษัทฯ และบริษัทย่อยได้ปลูกฝังจิตสำนึกในการรักษาสิ่งแวดล้อมให้กับพนักงานด้วยการฝึกอบรมให้ความรู้ และจัดกิจกรรมส่งเสริมการอนุรักษ์สิ่งแวดล้อม ปลูกฝังจิตสำนึกในการใช้ทรัพยากรอย่างรู้คุณค่า และตระหนักถึง ผลที่จะเกิดจากการทำลายสภาวะแวดล้อม ส่งเสริมให้พนักงานปฏิบัติตามนโยบายอนุรักษ์พลังงาน และการจัดการพลังงานของบริษัทฯ เพื่อลดการใช้พลังงานทั้งในที่พักและสำนักงาน

7. การร่วมพัฒนาชุมชนและสังคม

บริษัทฯ และบริษัทย่อยตระหนักถึงความสำคัญของการส่งเสริมและสนับสนุนกิจกรรมที่เกี่ยวข้องกับการพัฒนาชุมชน เพื่อปรับปรุงคุณภาพชีวิตของชุมชนให้ดีขึ้น สนับสนุนโครงการด้านการศึกษาสำหรับเด็กและเยาวชน สืบสานวัฒนธรรมไทย ทะนุบำรุงศาสนา พร้อมทั้งส่งเสริมกิจกรรมที่จะทำให้ชุมชนและสังคมสามารถพัฒนาและดำรงอยู่ได้อย่างยั่งยืน โดยได้จัดกิจกรรมต่างๆ เพื่อพัฒนาและให้ความช่วยเหลือสังคม อาทิเช่น

- พัฒนาสังคมสู่การเรียนรู้นอกห้องเรียนให้แก่นักเรียน นักศึกษา จากสถานศึกษาทั้งของภาครัฐและเอกชน เพื่อให้เยาวชนได้เรียนรู้จากประสบการณ์ตรง รวมทั้งเผยแพร่องค์ความรู้ในด้านการจัดการสถานที่เลี้ยงสัตว์ การดูแลสุขภาพสัตว์ เพื่อสนับสนุนหลักสูตรการเรียนรู้และการฝึกงานภาคสนาม ของนักศึกษาในสาขาวิทยาศาสตร์ สัตวศาสตร์ สัตวแพทย์ ของมหาวิทยาลัยทั้งในประเทศและต่างประเทศ
- ส่งเสริมการพัฒนายกระดับคุณภาพของสวนสัตว์ไทยให้ก้าวสู่ระดับมาตรฐานสากล โดยเป็นสวนสัตว์ต้นแบบให้หน่วยงานภาครัฐและสวนสัตว์ในประเทศ และต่าง ประเทศได้เข้ามาศึกษาและดูงาน
- จัดส่งบุคลากรของบริษัทฯ ไปเป็นวิทยากรบรรยายเกี่ยวกับเรื่องการดูแลสุขภาพสัตว์ป่า และการบริหาร จัดการสวนสัตว์ ให้กับหน่วยงานและสถานบันการศึกษาต่างๆ

- ให้การสนับสนุนการปฏิบัติการดูแลสุขภาพสัตว์กับหน่วยงานต่างๆ เช่น การเป็นที่ปรึกษาในการรักษาโลมาเกยตื้นให้กับศูนย์วิจัยทรัพยากรทางทะเลและชายฝั่งอ่าวไทย ฝั่งตะวันออก กรมทรัพยากรทางทะเลชายฝั่ง การอภิบาลลูกแมวน้ำกำพร้าของสวนสัตว์นครราชสีมา และการอบรมเชิงปฏิบัติการ หลักสูตรเชี่ยวชาญขั้วมัตติใหม่ หมอสัตว์ป่าของชมรมสัตวแพทย์สัตว์ป่าและสวนสัตว์แห่งประเทศไทย เป็นต้น จนเป็นที่ชมเชยของหน่วยงานราชการที่เกี่ยวข้อง
- ร่วมในกิจกรรมรักษาความสะอาดและกำจัดมลภาวะสิ่งแวดล้อมของแหล่งท่องเที่ยวเกี่ยวกับชุมชนท้องถิ่นในโครงการ Big Cleaning Day หาดกมลา จังหวัดภูเก็ต

8. นวัตกรรมเกี่ยวกับความรับผิดชอบต่อสังคม

การอนุรักษ์พันธุ์สัตว์ป่าหายากและใกล้สูญพันธุ์ ทั้งที่มีถิ่นกำเนิดในประเทศและต่างประเทศ เป็นวัตถุประสงค์หลักประการหนึ่งในการจัดตั้งและดำเนินกิจการสวนสัตว์สาธารณะของบริษัทฯ ซึ่งมีส่วนช่วยเพิ่มจำนวนประชากรสัตว์ป่าที่นับวันจะมีอัตราการสูญพันธุ์ให้ดำรงอยู่ต่อไป โดยเปิดโอกาสให้ผู้เชี่ยวชาญ นักวิชาการ นักวิจัย และผู้ที่มีความสนใจในสายงานหรือโครงการศึกษาการเพาะขยายพันธุ์สัตว์ป่าหายากและใกล้สูญพันธุ์ได้เข้าศึกษาดูงาน และร่วมปฏิบัติการเพื่อเสริมทักษะ เพิ่มพูนความรู้ ปลูกฝังจิตสำนึกสาธารณะ อันมีวัตถุประสงค์สำคัญที่จะอนุรักษ์ธรรมชาติและสิ่งแวดล้อมให้คงอยู่ต่อไปอย่างยั่งยืน ที่ผ่านมา บริษัทฯ ประสบความสำเร็จในการเพาะขยายพันธุ์สัตว์ป่าหายากและใกล้สูญพันธุ์มาแล้วเป็นจำนวนมาก อาทิ สมเสร็จ นกเงือก หมูขั้วโลก โลมาปากขวด อีโปแคระ วอลรัส สิงโตทะเล เสือขาว สิงโตขาว และแรดขาว เป็นต้น โดยมีทีมงานผู้เชี่ยวชาญต่างชาติ สัตวแพทย์ และนักวิชาการสุขภาพสัตว์ เป็นผู้ดูแลแผนงานอย่างใกล้ชิด

การดำเนินงานเพื่อประโยชน์ต่อเศรษฐกิจและสังคม

บริษัทฯ มุ่งมั่นที่จะมีส่วนช่วยพัฒนาเศรษฐกิจ สังคม และประเทศชาติอย่างยั่งยืน ดังจะเห็นได้ว่า นอกจากการดำเนินธุรกิจการท่องเที่ยวซึ่งเป็นแรงขับเคลื่อนเศรษฐกิจที่สำคัญของประเทศแล้ว บริษัทฯ และบริษัทย่อยยังได้ดำเนินกิจการเพื่อประโยชน์ต่อสังคมในด้านอื่นๆ อย่างต่อเนื่อง ซาฟารีเวิลด์มีได้เป็นเพียงสวนสัตว์ แหล่งบันเทิง หรือสถานที่พักผ่อนหย่อนใจ แต่ยังเป็นแหล่งเรียนรู้ที่ผู้มาท่องเที่ยวทุกเพศทุกวัยจะได้รับความรู้เกี่ยวกับสัตว์และประสบการณ์แปลกใหม่ ที่กว้างขวางเกินกว่าจะหาได้จากในตำราเรียนอีกด้วย

การดำเนินงานเพื่อประโยชน์ต่อสังคมที่กลุ่มบริษัทดำเนินการอย่างต่อเนื่อง มีวัตถุประสงค์เพื่อส่งเสริม พัฒนา และยกระดับคุณภาพสถานที่ท่องเที่ยวของไทยให้ก้าวสู่ระดับมาตรฐานสากล ด้วยเห็นว่าการท่องเที่ยวเป็นหัวใจสำคัญในการขับเคลื่อนเศรษฐกิจของประเทศ การดำเนินงานของบริษัทฯ และบริษัทย่อยตลอดระยะเวลากว่า 30 ปี จึงได้มุ่งเน้นที่จะพัฒนาการดำเนินงานทุกด้านเพื่อยกระดับมาตรฐานแหล่งท่องเที่ยวของไทยให้ทัดเทียมแหล่งท่องเที่ยวชั้นนำของโลก โดยจัดให้มีกิจกรรม การให้บริการ และผลิตภัณฑ์ที่มีคุณภาพ มีคุณค่า สร้างความรู้ เสริมสร้างสิ่งแปลกใหม่ให้แก่ผู้มาท่องเที่ยวชมกิจกรรมของกลุ่มบริษัท ที่มีมากกว่าปีละ 1.5 ล้านคน/ครั้ง และคาดว่าจะมีมากขึ้นอีกในปีต่อๆ ไป

หลังจากประสบความสำเร็จจากกิจการภูเก็ตแพนด้าขึ้นมาเป็นเวลากว่า 20 ปี กลุ่มบริษัทได้สร้างผลิตภัณฑ์ทางการท่องเที่ยวที่ยิ่งใหญ่ แปลกใหม่ ไม่เหมือนที่ใดในโลก เพื่อสร้างชื่อเสียงด้านการท่องเที่ยวให้แก่จังหวัดภูเก็ตและประเทศ อีกแห่งหนึ่ง ที่จะเป็นความภาคภูมิใจของแหล่งท่องเที่ยวฝีมือคนไทยอย่างแท้จริง ซึ่งจะเปิดดำเนินการในปี 2563 โดยมุ่งให้เป็นแม่เหล็กสำคัญที่จะดึงดูดนักท่องเที่ยวทั่วโลกให้เดินทางมาท่องเที่ยวที่จังหวัดภูเก็ตและประเทศไทยมากขึ้น เพื่อเป็นการตอบสนองนโยบายของภาครัฐในการพัฒนาการท่องเที่ยวและบริการสู่ความเป็นเลิศที่มั่นคงและยั่งยืน รองรับการแข่งขันเข้าสู่ประชาคมเศรษฐกิจอาเซียน อีกทั้งเพื่อสร้างความแข็งแกร่งในอุตสาหกรรมการท่องเที่ยวของประเทศ เพิ่มขีดความสามารถในการแข่งขันกับแหล่งท่องเที่ยวอื่นๆ ในภูมิภาคเอเชีย และนำพาเงินตราเข้าประเทศได้อย่างยั่งยืนต่อไปในอนาคตด้วย

นอกจากนั้นแล้ว บริษัทฯ ยังจัดให้มีโครงการต่างๆ ในการช่วยพัฒนาสังคมและสิ่งแวดล้อมอีกด้วย เช่น

โครงการศูนย์ทัศนศึกษาและแหล่งเรียนรู้นอกห้องเรียน

บริษัทฯ ตระหนักดีถึงความสำคัญในการส่งเสริมและพัฒนาเยาวชนไทย ให้มีการพัฒนาตนเองในทุกๆ ด้าน โดยเฉพาะกิจกรรมศูนย์ทัศนศึกษาและแหล่งเรียนรู้นอกห้องเรียน ที่จะช่วยให้นักเรียน นิสิต และนักศึกษา ในทุกระดับชั้น ทุกสถาบัน ได้รับการเรียนรู้จาก

ประสบการณ์ตรง ที่ไม่สามารถหาได้ในการเรียนการสอนปกติ ทั้งในเรื่องชีวิตความเป็นอยู่ของสัตว์ การอนุรักษ์ธรรมชาติ ป่าไม้ รวมถึงสัตว์ป่า เป็นต้น โดยบริษัทฯ ได้เปิดให้บุคคลเหล่านั้น เข้าเยี่ยมชมสวนสัตว์เปิด สวนสัตว์น้ำ และการแสดงต่างๆ ทุกวัน ไม่เว้นแม้วันหยุดราชการ และยังจัดให้มีวิทยากรที่ผ่านการฝึกอบรมเป็นผู้บรรยายข้อมูลความรู้ และตอบข้อซักถามต่างๆ ในแต่ละปีจะมีคณบดีนักเรียน นักศึกษา จากสถาบันการศึกษาไม่ต่ำกว่า 300,000 คน เข้าทัศนศึกษางานที่ซาฟารีเวิลด์

นอกจากนี้ บริษัทฯ ยังเปิดโอกาสให้สถาบันอุดมศึกษาต่างๆ ส่งนิสิตนักศึกษาในคณะวิทยาศาสตร์ สัตวศาสตร์ และสัตวแพทยศาสตร์ เข้ารับการฝึกงานทั้งในภาคทฤษฎีและภาค ปฏิบัติ เพื่อเพิ่มพูนทักษะและความรู้ในเรื่องการจัดการและการดูแลสัตว์ป่า และสัตว์เลี้ยงลูกด้วยนมในทะเลเป็นประจำทุกปี เป็นการช่วยต่อยอดหลักสูตรการเรียนรู้อิงภาคการศึกษาในห้องเรียนได้เป็นอย่างดี

โครงการศึกษาวิจัย พัฒนา และแลกเปลี่ยนข้อมูลทางวิชาการ เกี่ยวกับการขยายพันธุ์สัตว์ สัตว์ป่าหายาก หรือใกล้สูญพันธุ์ รวมถึงการตรวจวินิจฉัยและการรักษาสัตว์ป่า

บริษัทฯ มีความมุ่งมั่นที่จะพัฒนาการดำเนินงานของบริษัทฯ เพื่อยกระดับสู่การเป็นศูนย์กลางการเรียนรู้เรื่องธรรมชาติชีวิตสัตว์ของประเทศไทยและของภูมิภาคอาเซียน และมีความยินดีที่จะเป็นต้นแบบและแบ่งปันองค์ความรู้ต่างๆ ที่ได้จากการปฏิบัติงานมายาวนาน ทั้งในด้านการจัดการสถานที่เลี้ยงสัตว์ การดูแลสุขภาพสัตว์ ให้แก่ผู้ประกอบการด้านสวนสัตว์อื่นๆ เพื่อช่วยกันพัฒนาระดับคุณภาพสวนสัตว์ไทยให้ก้าวสู่ระดับมาตรฐานสากล ในส่วนของการบริหารจัดการด้านสัตว์ป่า บริษัทฯ ไม่เพียงแต่มุ่งหวังให้ซาฟารีเวิลด์ เป็นแหล่งรวมของสัตว์ป่าหายากและใกล้สูญพันธุ์ที่ยิ่งใหญ่ที่สุดในภูมิภาคนี้เท่านั้น แต่ยังมีคามมุ่งมั่นจะให้ซาฟารีเวิลด์เป็นสถาบันแห่งการเรียนรู้ ซึ่งให้การศึกษาด้านวิชาการ และการค้นคว้าวิจัยด้านสัตวศาสตร์ที่สมบูรณ์ที่สุดในประเทศไทยอีกด้วย

บริษัทฯ มีผู้เชี่ยวชาญและสัตวแพทย์ที่มีประสบการณ์ต่อเนื่องกันยาวนาน 10-25 ปี งานและโครงการสวนสัตว์สาธารณะของบริษัทฯ จึงเป็นที่รู้จักและเป็นที่ยอมรับกันอย่างแพร่หลายในกลุ่มองค์กรภาครัฐและภาคเอกชน สถาบันการศึกษา สมาคม ชมรม หรือหมู่คณะที่ให้ความสนใจ เปิดอบรมสัมมนา จัดกิจกรรม หรือจัดโครงการวิจัยต่างๆ โดยเฉพาะโครงการเพาะขยายพันธุ์สัตว์ต่างๆ และโครงการอนุรักษ์สัตว์ป่า ธรรมชาติ และสิ่งแวดล้อม เป็นต้น โครงการที่ประสบผลสำเร็จและดำเนินอยู่อย่างต่อเนื่อง มีหลายโครงการ เช่น โครงการเพาะเลี้ยงและขยายพันธุ์โลมาและวาฬเบลูกา และโครงการเพาะเลี้ยงและขยายพันธุ์แรดขาว เสือโคร่ง และโครงการเพาะขยายพันธุ์นกเงือก นกกานักบัว เป็นต้น

โครงการสนับสนุนการปฏิบัติการดูแลสุขภาพสัตว์ และการรักษาสัตว์ป่า

บริษัทฯ มีความประสงค์ที่จะพัฒนาการดำเนินงานของบริษัทฯ เพื่อก่อให้เกิดประโยชน์ต่อสังคมในด้านการเป็นแหล่งเรียนรู้ทางวิชาการเกี่ยวกับสัตว์ ทั้งด้านทฤษฎีและปฏิบัติ เพื่อสนับสนุนและส่งเสริมการอนุรักษ์สัตว์ป่าของไทยที่ใกล้สูญพันธุ์ให้คงอยู่ต่อไป โดยบริษัทฯ ได้ให้ความช่วยเหลือและให้คำปรึกษาด้านการจัดการ การป้องกันโรค และการตรวจรักษาสัตว์ให้แก่หน่วยงานต่างๆ ที่ดำเนินกิจกรรมทางด้านอนุรักษ์สัตว์ป่า ทั้งหน่วยงานภาครัฐและเอกชน เช่น การให้ความช่วยเหลือการแก้ปัญหาสุขภาพของเสือโคร่งที่อยู่ในความดูแลของกรมอุทยานแห่งชาติ สัตว์ป่า และพันธุ์พืช เนื่องจากเสือโคร่งของกลางที่กรมอุทยานแห่งชาติฯ รับมาดูแลมีจำนวนมาก และมีหลายตัวที่มีปัญหาป่วยด้วยโรคอัมพาตกลองเสียงและเริ่มตายลง บริษัทฯ ได้ส่งสัตวแพทย์ผู้เชี่ยวชาญในการรักษาสัตว์ป่าเข้าให้ความช่วยเหลือ ฝึกสอนทั้งภาคทฤษฎีและการปฏิบัติ การเกี่ยวข้องการตรวจวินิจฉัยโรคของเสือโคร่ง การวางยาสลบ การประเมินโรค และวิธีการผ่าตัดรักษา โดยมีสำนักงานสัตวแพทย์ของกรมอุทยานแห่งชาติฯ จากส่วนกลางและสำนักงานอนุรักษ์ในพื้นที่ให้ความสนใจ เข้าร่วมโครงการเป็นจำนวนมาก ทั้งนี้ เพื่อให้สัตวแพทย์รวมถึงผู้มีหน้าที่เลี้ยงดูแลเสือโคร่ง สามารถช่วยเหลือชีวิตสัตว์ได้ทันทั้งที่

นโยบายเกี่ยวกับการต่อต้านการทุจริตคอร์รัปชัน

บริษัทฯ และบริษัทย่อยตระหนักและให้ความสำคัญในการต่อต้านการทุจริตคอร์รัปชัน ด้วยการยึดมั่นในการดำเนินธุรกิจด้วยความโปร่งใส ตามแนวทางการกำกับดูแลกิจการที่ดี ดังที่ได้กำหนดไว้ในคู่มือจริยธรรมธุรกิจ ขอบบังคับการทำงาน และระเบียบปฏิบัติของแต่ละหน่วยงาน ซึ่งกรรมการ ผู้บริหาร และพนักงานของบริษัทฯ ได้ยึดถือและปฏิบัติเสมอมา นอกจากนี้ เพื่อให้สอดคล้องกับประกาศของสำนักงาน กสท. คณะกรรมการบริษัทจึงได้มีมติให้ทบทวนและเพิ่มเติมนโยบายต่อต้านการทุจริตคอร์รัปชันไว้ในคู่มือจริยธรรมธุรกิจของบริษัทฯ ด้วย ดังนี้:

1. สนับสนุนการสร้างจิตสำนึก ค่านิยม ทศนคติให้แก่พนักงานในการปฏิบัติงานอย่างซื่อสัตย์ โปร่งใส เที่ยงตรง เคารพกฎหมาย และกฎระเบียบของบริษัทฯ
2. รณรงค์การต่อต้านการทุจริตและคอร์รัปชัน ด้วยการบริหารงานอย่างมีธรรมาภิบาล และใช้การตรวจสอบภายในเป็นเครื่องมือเพื่อปิดช่องว่างที่อาจสร้างโอกาสแก่การคอร์รัปชัน
3. จัดให้มีระบบการควบคุมภายในที่เพียงพอและเหมาะสม เพื่อป้องกันมิให้พนักงานกระทำการทุจริต หรือมีส่วนเกี่ยวข้องกับการทุจริตคอร์รัปชันในทุกรูปแบบ
4. จัดให้มีกลไกการรายงานสถานะการเงินที่โปร่งใสและถูกต้องภายใต้มาตรฐานการบัญชีที่ได้รับการยอมรับ
5. พนักงานต้องไม่กระทำการใดๆ อันเป็นการเรียกรับหรือรับทรัพย์สิน หรือผลประโยชน์ใด จากบุคคลอื่นที่มีหน้าที่หรือธุรกิจเกี่ยวข้องกับบริษัทฯ และไม่อาศัยตำแหน่งหน้าที่แสวงหาประโยชน์เพื่อตนเอง และ/หรือผู้อื่นโดยมิชอบ
6. สนับสนุนกิจกรรมที่จัดขึ้นโดยหน่วยงานหรือองค์กรต่างๆ เพื่อประโยชน์ในการป้องกันและสนับสนุนการต่อต้านการทุจริตและคอร์รัปชัน

สำหรับหลักเกณฑ์การปฏิบัติเพื่อให้เป็นไปตามนโยบายดังกล่าว อยู่ในระหว่างการพิจารณาดำเนินการต่อไป

การควบคุมภายในและการบริหารความเสี่ยง

คณะกรรมการบริษัทให้ความสำคัญต่อระบบการควบคุมภายใน โดยได้มีการกำกับดูแลให้บริษัทฯ และบริษัทย่อยมีระบบการควบคุมภายในที่ดีและมีประสิทธิภาพ ป้องกันมิให้เกิดการทุจริตหรือการดำเนินการที่ไม่ถูกต้องและไม่โปร่งใส คณะกรรมการบริษัทในการประชุมครั้งที่ 8/2562 เมื่อวันที่ 24 เมษายน 2562 ได้แต่งตั้งบริษัทพีแอนด์แอล อินเทอร์เน็ต ออডিท จำกัด ให้เป็นผู้ตรวจสอบภายในให้แก่บริษัทฯ และบริษัทย่อย โดยผู้ตรวจสอบภายในจะเสนอเรื่องที่จะตรวจสอบพร้อมแผนงานตรวจสอบประจำปี เพื่อหารือและขอคำแนะนำจากคณะกรรมการตรวจสอบ จากนั้นจะทำการตรวจสอบระบบการปฏิบัติงานของฝ่ายต่างๆ เพื่อรายงานผลการตรวจสอบรวมทั้งเสนอแนวทางในการดำเนินการแก้ไข และป้องกันปัญหาต่างๆ ที่เกิดขึ้นให้คณะกรรมการตรวจสอบพิจารณา เพื่อรายงานผลการควบคุมภายในดังกล่าวต่อคณะกรรมการบริษัท อีกทั้งที่ประชุมคณะกรรมการบริษัท ครั้งที่ 14/2562 เมื่อวันที่ 25 กันยายน 2562 ได้จัดตั้งสำนักกำกับการปฏิบัติตามกฎหมายของกลุ่มบริษัท เพื่อทำหน้าที่กำกับดูแลและให้คำปรึกษา แนะนำ การปฏิบัติงานของพนักงาน และผู้บริหารของกลุ่มบริษัทให้เป็นไปตามกฎหมาย กฎเกณฑ์ ระเบียบ ข้อบังคับ และจรรยาบรรณที่เกี่ยวข้องขององค์กรและหน่วยงานกำกับดูแลของทางการด้วย

บริษัทฯ ได้ตระหนักถึงความสำคัญของการบริหารจัดการความเสี่ยงเพื่อให้การดำเนินงานของบริษัทฯ และบริษัทย่อยบรรลุเป้าหมาย ช่วยเสริมสร้างความพร้อมที่มีประสิทธิภาพ และประสิทธิผล ในการปรับตัวเข้ากับการเปลี่ยนแปลงของปัจจัยต่างๆ ที่อาจก่อให้เกิดความเสี่ยงและผลเสียหายต่อการดำเนินธุรกิจของกลุ่มบริษัท คณะกรรมการบริษัทครั้งที่ 2/2563 เมื่อวันที่ 3 กุมภาพันธ์ 2563 จึงได้จัดตั้งคณะกรรมการบริหารความเสี่ยงของบริษัทฯ เพื่อทำหน้าที่ติดตามดูแลการดำเนินการจัดการบริหารความเสี่ยง ซึ่งได้แต่งตั้งคณะอนุกรรมการบริหารความเสี่ยงของบริษัทฯ ให้มีหน้าที่ควบคุมดูแลการดำเนินงานด้านการบริหารความเสี่ยงในทุกด้านขององค์กร ทั้งนี้ เพื่อให้ผู้บริหารได้มีส่วนร่วมในการบริหารความเสี่ยงของทั้งองค์กรอย่างใกล้ชิด หากพบประเด็นความเสี่ยงที่อาจก่อให้เกิดผลเสียหายต่อบริษัทฯ ผู้ถือหุ้น คู่ค้า นักท่องเที่ยว พนักงาน สัตว์ หรือผู้มีส่วนได้เสีย จะต้องรายงานให้คณะกรรมการบริหารความเสี่ยงทราบ เพื่อพิจารณาการดำเนินการป้องกัน แก้ไขความเสี่ยงนั้น ก่อนที่ผลเสียหายจะเกิดขึ้น รวมถึงติดตามการพัฒนาปรับปรุงและรายงานประเด็นความเสี่ยงที่สำคัญ และผลการพัฒนาให้คณะกรรมการบริหารความเสี่ยงทราบอย่างน้อยไตรมาสละ 1 ครั้ง และรายงานให้คณะกรรมการบริษัทรับทราบหรือพิจารณาอนุมัติการดำเนินการป้องกันความเสี่ยงที่สำคัญด้วย

ความเสี่ยงหลักและการจัดการความเสี่ยงของบริษัทฯ มีที่จะกล่าวพอสังเขปได้ดังนี้

ความเสี่ยงด้านความปลอดภัย สุขภาพ และสิ่งแวดล้อม

การดำเนินธุรกิจการท่องเที่ยวของกลุ่มบริษัทมุ่งเน้นด้านความปลอดภัยต่อนักท่องเที่ยว พนักงาน และสังคมเป็นสำคัญ โดยกำหนดนโยบายด้านความปลอดภัยภายใต้โครงการ Safety 400% ซึ่งรวมถึงการป้องกันอุบัติเหตุจากการปฏิบัติงานของพนักงาน การป้องกันอันตรายที่อาจเกิดจากสัตว์สุนัขนักท่องเที่ยว การป้องกันอันตรายที่จะเกิดกับสัตว์ การป้องกันอันตรายที่จะเกิดจากสถานที่และจุดบริการต่างๆ การตรวจสอบและป้องกันอันตรายที่อาจเกิดจากการให้บริการรถรับส่ง เป็นต้น ฝ่ายจัดการจะสำรวจจุดเสี่ยง จุดอันตราย และตรวจสอบสภาพความพร้อมแข็งแรงของอุปกรณ์ที่ใช้ให้บริการแก่นักท่องเที่ยว รวมถึงกรงสัตว์ต่างๆ ให้มีความปลอดภัยและปราศจากความเสี่ยง ก่อนการเปิดให้บริการเป็นประจำทุกวัน ในด้านการบริการของรถโค้ชโดยสารของบริษัทฯ ก็ยังได้ติดตั้งระบบ GPS เพื่อควบคุมความเร็วและติดตามการปฏิบัติตามมาตรการรักษาความปลอดภัยที่บริษัทฯ กำหนดอย่างเคร่งครัดและใกล้ชิด และพนักงานขับรถและเจ้าหน้าที่ประจำรถยังได้รับการฝึกอบรมตามมาตรฐานที่กรมการขนส่งกำหนดอย่างครบถ้วน

นอกจากนี้ บริษัทฯ ยังมีแผนการดำเนินการหากต้องเผชิญกับเหตุการณ์หรืออุบัติเหตุต่างๆ และมีการซ้อมแผนการดำเนินการเป็นประจำทุกปี เช่น การตรวจวัดอุณหภูมิ การดำเนินการกรณีไฟไหม้ น้ำท่วม แผ่นดินไหว และการดำเนินการเมื่อสัตว์หลุดออกจากพื้นที่ภายในส่วนงานบริการนักท่องเที่ยว เป็นต้น

การดำเนินกิจการสวนสัตว์สาธารณะของบริษัทฯ อยู่ภายใต้การกำกับดูแลของกรมอุทยานแห่งชาติ สัตว์ป่าและพันธุ์พืช ซึ่งมีข้อกำหนดเกี่ยวกับสุขลักษณะของสถานที่เลี้ยงสัตว์ในสวนสัตว์ ที่ผ่านมาการบริหารจัดการสวนสัตว์ซาฟารีเวิลด์มีระบบการดำเนินการที่ดี ถูกต้องตามมาตรฐานที่หน่วยงานที่เกี่ยวข้องกำหนด และมีการดูแลด้านความสะอาดอย่างเข้มข้น ทำให้สวนสัตว์ซาฟารีเวิลด์เป็นสวนสัตว์ที่สะอาด ไม่มีกลิ่นรบกวนนักท่องเที่ยว และไม่ส่งผลกระทบต่อสิ่งแวดล้อมและชุมชน

ความเสี่ยงเกี่ยวกับการบริหารจัดการเรื่องสัตว์

สัตว์เป็นสินทรัพย์ที่สำคัญของบริษัทฯ การเพิ่มขึ้นหรือลดลงของสัตว์ในความครอบครองของบริษัทฯ เป็นอีกปัจจัยหนึ่ง ที่สำคัญที่ส่งผลกระทบต่อผลกำไร-ขาดทุนของบริษัทฯ บริษัทฯ จึงได้กำหนดกรอบวิธีการดำเนินการเกี่ยวกับสัตว์ด้วยการประกาศเป็น “ระบบควบคุมภายในเกี่ยวกับสัตว์” ให้ผู้บริหารและผู้มีหน้าที่รับผิดชอบเกี่ยวกับสัตว์ยึดถือและปฏิบัติตามอย่างเคร่งครัด เช่น การดำเนินการเมื่อสัตว์เกิด สัตว์ตาย การเคลื่อนย้ายสัตว์ การดำเนินการซื้อ/ขาย/แลกเปลี่ยนสัตว์ รวมถึงการดูแลรักษาสัตว์ป่วย และการป้องกันการแพร่กระจายของโรคระบาดที่เกิดจากสัตว์ เป็นต้น เพื่อให้การบริหารจัดการสัตว์ภายในสวนสัตว์ของบริษัทฯ เป็นไปตามข้อกำหนดของพระราชบัญญัติสวนและคุ้มครองสัตว์ป่า ซึ่งอยู่ในความดูแลรับผิดชอบของกรมอุทยานแห่งชาติ สัตว์ป่า และพันธุ์พืช และมีการดำเนินการที่โปร่งใส สามารถตรวจสอบได้

ระบบควบคุมภายในเกี่ยวกับสัตว์ของบริษัทฯ ได้กำหนดขึ้นตั้งแต่ปี 2536 และได้มีการทบทวน ปรับปรุง แก้ไข เพิ่มเติม และประกาศใช้ล่าสุดในเดือนกุมภาพันธ์ 2563 การดำเนินการสวนสัตว์สาธารณะของบริษัทฯ เป็นที่ยอมรับและชื่นชมจากหน่วยงานกรมอุทยานแห่งชาติ สัตว์ป่า และพันธุ์พืช ว่ามีระบบการบริหารจัดการสวนสัตว์ที่ดี มีการติดตาม การรายงาน และการปฏิบัติตามกฎหมายที่เกี่ยวข้องกับการดำเนินกิจการสวนสัตว์สาธารณะที่ดีที่สุดในประเทศไทย

นอกจากนี้ บริษัทฯ ยังมีหน่วยงานวิจัยและอภิบาลสัตว์ ทำหน้าที่ค้นคว้า วิจัย ศึกษาข้อมูลเกี่ยวกับสัตว์ที่อยู่ในความดูแลของบริษัทฯ เพื่อพัฒนาการดูแล การเลี้ยง และการรักษาสัตว์ให้มีสุขภาพที่ดี สมบูรณ์ ได้รับอาหารที่ถูกหลักโภชนาการและเหมาะสมกับความต้องการของสัตว์แต่ละชนิดอย่างแท้จริง ซึ่ง จะเป็นการส่งเสริมให้สัตว์มีความพร้อมในการเพาะพันธุ์ เพิ่มผลผลิตสัตว์ซึ่งเป็นสินทรัพย์สำคัญให้แก่บริษัทฯ และยังช่วยลดความสูญเสียจากสัตว์ตายได้อีกด้วย

ความเสี่ยงจากเหตุการณ์ที่ส่งผลกระทบต่อการท่องเที่ยว

ความสำเร็จในการดำเนินธุรกิจการท่องเที่ยวขึ้นอยู่กับภาวะเศรษฐกิจทั้งจากภายในและภายนอกประเทศ รวมถึง เหตุการณ์ หรือวิกฤตการณ์ที่มีผลกระทบต่อการท่องเที่ยวของประเทศด้วย เช่น วิกฤตเศรษฐกิจ ภัยธรรมชาติ การก่อการร้าย ความไม่สงบในประเทศ หรือการแพร่ระบาดของโรคต่างๆ ทั้งที่เกิดกับคนและสัตว์ ซึ่งล้วนเป็นเหตุการณ์ที่อยู่นอกเหนือการควบคุมของบริษัทฯ อย่างไรก็ตาม บริษัทฯ ได้กำหนดให้มีแผนการควบคุม ป้องกัน หรือการดำเนินการเพื่อรองรับเหตุการณ์ดังกล่าว เช่น กรณีการเกิดภัยธรรมชาติน้ำท่วม ในปี 2554 บริษัทฯ ได้ดำเนินการปรับพื้นดินภายในสวนสัตว์เปิดให้สูงขึ้นเพื่อเป็นที่อยู่ของสัตว์เมื่อเกิดเหตุหน้าท่วม และเสริมความสูงและความแข็งแรงของรั้วรอบพื้นที่ของบริษัทฯ ให้สูงขึ้นเป็น 2.50 เมตร และการติดตาม เฝ้าระวัง ดูแลสัตว์ ที่มีความเสี่ยงว่าจะเกิดโรคระบาด โดยสัตวแพทย์ สัตวบาล และผู้มีหน้าที่รับผิดชอบเกี่ยวกับสัตว์ จะดูแลเฝ้าสังเกตอาการผิดปกติของสัตว์อย่างใกล้ชิด ที่ผ่านมา บริษัทฯ จึงสามารถป้องกันปัญหาเรื่องโรคระบาดสัตว์ได้อย่างดี

ผู้ตรวจสอบภายในได้ทำการประเมินความเพียงพอของระบบควบคุมภายในของบริษัทฯ และบริษัทย่อย โดยมุ่งเน้นการตรวจสอบการปฏิบัติตาม The Committee of Sponsoring Organizations of the Treadway Commission: COSO ที่กำหนดองค์ประกอบหลักในการควบคุมภายในไว้ 5 องค์ประกอบ ได้แก่ สภาพแวดล้อมการควบคุม การประเมินความเสี่ยง กิจกรรมการควบคุม สารสนเทศและการสื่อสาร และการติดตามประเมินผล รวมถึงตรวจสอบกระบวนการหลักทางธุรกิจ และการติดตามการแก้ไขข้อสังเกตจากการสอบทานในแต่ละไตรมาสที่ผ่านมา รายงานให้คณะกรรมการตรวจสอบทราบ เพื่อพิจารณาให้ความเห็นชอบก่อนรายงานคณะกรรมการบริษัท

ผลการตรวจสอบระบบการควบคุมภายในประจำปี 2562 ของบริษัทฯ และบริษัทย่อย ตามรายงานของบริษัทพีแอนด์แอล อินเทอร์เนชันอล ออดิท จำกัด ฉบับลงวันที่ 25 กุมภาพันธ์ 2563 ได้ระบุว่า ระบบควบคุมภายในของบริษัทฯ มีระดับความเสี่ยงอยู่ในเกณฑ์ต่ำถึงปานกลาง โดยมีรายละเอียดปลีกย่อยบางประการของบางระบบงานที่จะต้องดำเนินการปรับปรุงแก้ไขต่อเนื่อง ซึ่งคาดว่าจะแล้วเสร็จสมบูรณ์ภายในเดือนพฤษภาคม 2563 สำหรับบริษัทย่อยที่อยู่ระหว่างเร่งดำเนินการก่อสร้างโครงการคาร์นิวัลเมจิก การปรับปรุงระบบควบคุมภายในจึงยังไม่สามารถดำเนินการได้อย่างเต็มที่ อย่างไรก็ตาม ฝ่ายบริหารของบริษัทย่อยได้รับทราบนโยบายการปรับปรุงระบบควบคุมภายในของกลุ่มบริษัท และจะเร่งดำเนินการปรับปรุงระบบควบคุมภายในตามข้อเสนอแนะของผู้ตรวจสอบภายในตั้งแต่เดือนเมษายน 2563 เป็นต้นไป ซึ่งคาดว่าจะดำเนินการได้เสร็จสิ้นภายในเดือนพฤษภาคม 2563 เช่นกัน

รายงานความรับผิดชอบของกรรมการต่อ รายงานทางการเงิน

คณะกรรมการและผู้บริหารของบริษัทฯ เป็นผู้รับผิดชอบต่อการเงินของบริษัทฯ ซาฟารีเวิลด์ จำกัด (มหาชน) และบริษัทย่อย ซึ่งจัดทำขึ้นตามมาตรฐานการรายงานทางการเงิน ภายใต้พระราชบัญญัติการบัญชี พ.ศ. 2543 โดยได้พิจารณาเลือกใช้นโยบายการบัญชีที่เหมาะสมและถือปฏิบัติอย่างสม่ำเสมอ และใช้ดุลพินิจอย่างระมัดระวังและประมาณการที่ดีที่สุดในการจัดทำ รวมทั้งมีการเปิดเผยข้อมูลสำคัญอย่างเพียงพอในหมายเหตุประกอบงบการเงิน ซึ่งผู้สอบบัญชีได้สอบทานและตรวจสอบงบการเงินและแสดงความเห็นในรายงานของผู้สอบบัญชีอย่างไม่มีเงื่อนไข

คณะกรรมการและผู้บริหารของบริษัทฯ ได้ดูแลระบบการควบคุมภายในของบริษัทฯ อย่างใกล้ชิด เพื่อให้มีความถูกต้องเหมาะสมอยู่ในระดับที่น่าพอใจ โดยไม่พบข้อบกพร่องที่มีผลกระทบต่อการดำเนินธุรกิจของบริษัทฯ อย่างมีนัยสำคัญ

ในการนี้ คณะกรรมการบริษัทได้แต่งตั้งคณะกรรมการตรวจสอบ ซึ่งประกอบด้วยกรรมการอิสระที่ไม่เป็นผู้บริหารจำนวน 3 ท่าน เป็นผู้ดูแลรับผิดชอบเกี่ยวกับเรื่องดังกล่าวบันทึกไว้ใน “รายงานของคณะกรรมการตรวจสอบ” ซึ่งแสดงไว้ในรายงานประจำปีด้วย

คณะกรรมการบริษัทมีความเห็นว่า ระบบการควบคุมภายในและการตรวจสอบภายในของบริษัทฯ สามารถสร้างความเชื่อมั่นได้ว่างบการเงินของบริษัทฯ ซาฟารีเวิลด์ จำกัด (มหาชน) และบริษัทย่อย แสดงฐานะการเงิน ผลการดำเนินงาน และกระแสเงินสดถูกต้องในสาระสำคัญแล้ว



(ผิน คิ้วชชา)

ประธานกรรมการบริหาร

คำอธิบายและการวิเคราะห์ฐานะการเงินและผลการดำเนินงาน

1. ฐานะการเงินของบริษัทฯ และบริษัทย่อย

สินทรัพย์

ณ วันที่ 31 ธันวาคม 2562 บริษัทฯ และบริษัทย่อย มีสินทรัพย์รวมจำนวน 8,553.07 ล้านบาท เพิ่มขึ้นจาก 7,061.88 ล้านบาท ณ วันที่ 31 ธันวาคม 2561 เป็นจำนวน 1,491.19 ล้านบาท หรือเพิ่มขึ้นร้อยละ 21.1 โดยมีสาเหตุหลักจากที่ดิน อาคารและอุปกรณ์ เพิ่มขึ้นจำนวน 1,246.40 ล้านบาท ซึ่งส่วนใหญ่เป็นงานระหว่างก่อสร้างของโครงการคาร์นิวัลเมจิก เงินสดและรายการเทียบเท่าเงินสด เพิ่มขึ้นจำนวน 39.83 ล้านบาท ยังมีเงินจ่ายล่วงหน้าค่าซื้อสินทรัพย์และสัตว์-สุทธิเพิ่มขึ้นจำนวน 108.60 ล้านบาท ลูกหนี้การค้าและลูกหนี้หมุนเวียนอื่นลดลงจำนวน 16.75 ล้านบาท สัตว์และต้นไม้-สุทธิลดลงจำนวน 32.80 ล้านบาทจากสัตว์ตาย จากการโอนเงินจ่ายล่วงหน้าตามสัญญาก่อสร้างเป็นงานระหว่างก่อสร้างเป็นสำคัญ

หนี้สิน

ณ วันที่ 31 ธันวาคม 2562 บริษัทฯ และบริษัทย่อย มีหนี้สินรวมจำนวน 4,593.56 ล้านบาท เพิ่มขึ้นจาก 3,921.17 ล้านบาท ณ วันที่ 31 ธันวาคม 2561 เป็นจำนวน 672.39 ล้านบาท หรือเพิ่มขึ้นร้อยละ 17.1 โดยมีสาเหตุหลักมาจากหนี้สินที่มีภาระดอกเบี้ยโดยรวม เพิ่มขึ้นจำนวน 623.97 ล้านบาท ส่งผลให้อัตราส่วนหนี้สินที่มีภาระดอกเบี้ยต่อทุน และอัตราส่วนหนี้สินรวมต่อทุนสูงขึ้นเป็น 1.02 เท่า และ 1.16 เท่า ตามลำดับ

ส่วนของผู้ถือหุ้น

ณ วันที่ 31 ธันวาคม 2562 บริษัทฯ และบริษัทย่อย มีส่วนของผู้ถือหุ้นจำนวน 3,959.51 ล้านบาท เพิ่มขึ้นจาก 3,140.71 ล้านบาท ณ วันที่ 31 ธันวาคม 2561 เป็นจำนวน 818.80 ล้านบาท หรือเพิ่มขึ้นร้อยละ 26.0 เนื่องจากกำไรสุทธิสำหรับปี 2562 บริษัทฯ และบริษัทย่อย ตั้งสำรองตามกฎหมายเพิ่มขึ้นจำนวน 9.15 ล้านบาท และส่วนได้เสียที่ไม่มีอำนาจควบคุมลดลงจำนวน 0.22 ล้านบาท

2. ผลการดำเนินงานของบริษัทฯ และบริษัทย่อย

รายได้จากการดำเนินงาน

(หน่วย: ล้านบาท)

รายได้จากการดำเนินงาน	2562		2561	
	จำนวน	ร้อยละ	จำนวน	ร้อยละ
รายได้จากการจำหน่ายบัตรเข้าชม	1,158.87	64.17	1,213.29	62.88
- ซาฟารีเวิลด์	658.77	36.48	615.40	31.89
- ภูเก็ตแฟนตาซี	500.10	27.69	597.89	30.99
รายได้จากการจำหน่ายอาหารและเครื่องดื่ม	391.27	21.67	397.19	20.59
- ซาฟารีเวิลด์	280.91	15.56	255.59	13.25
- ภูเก็ตแฟนตาซี	110.36	6.11	141.60	7.34
รายได้จากการดำเนินงานอื่น ^{1/}	255.66	14.16	319.02	16.53
- ซาฟารีเวิลด์	155.33	8.60	180.06	9.34
- ภูเก็ตแฟนตาซี	100.33	5.56	138.96	7.20
รายได้รวมจากการดำเนินงาน	1,805.80	100.00	1,929.50	100.00

หมายเหตุ: ^{1/} รายได้จากการดำเนินงานอื่น ประกอบด้วย รายได้จากการจำหน่ายสินค้าและของที่ระลึก รายได้จากการจำหน่ายอาหารสัตว์ รายได้จากการจำหน่ายภาพถ่าย รายได้จากการให้บริการรถรับส่ง รายได้จากการให้บริการกิจกรรมสวนสนุก รายได้จากการให้บริการรับฝากขาย ส่วนแบ่งค่าถ่ายรูป และรายได้จากการดำเนินงาน เป็นต้น

รายได้จากการดำเนินงานของบริษัท และบริษัทย่อยสำหรับปี 2562 มีจำนวนรวม 1,805.80 ล้านบาท ลดลงจากปี 2561 ที่มีจำนวน 1,929.50 ล้านบาท เป็นจำนวน 123.70 ล้านบาท หรือลดลงร้อยละ 6.4 เป็นผลจากรายได้จากการดำเนินงานของบริษัทย่อยลดลงตามจำนวนนักท่องเที่ยวของบริษัทย่อยที่ลดลง โดยปี 2562 บริษัท และบริษัทย่อยมีรายได้จากการจำหน่ายบัตรเข้าชมจำนวน 1,158.87 ล้านบาท ลดลงจากปี 2561 จำนวน 54.42 ล้านบาท หรือคิดเป็นร้อยละ 4.5 มีสาเหตุสำคัญมาจากการลดลงของนักท่องเที่ยวที่มาเที่ยวชมภูเก็ตแฟนตาซี เป็นสำคัญ ทำให้รายได้จากการจำหน่ายบัตรเข้าชมของบริษัทย่อยลดลง 97.79 ล้านบาท หรือคิดเป็นร้อยละ 16.4 เนื่องจากการลดลงของนักท่องเที่ยวชาวจีนที่มาเที่ยวจังหวัดภูเก็ตหลังจากเหตุการณ์เรือล่มช่วงต้นเดือนกรกฎาคม 2561 เป็นสำคัญ

รายได้อื่น

รายได้อื่นสำหรับสำหรับปี 2562 มีจำนวน 42.52 ล้านบาท เพิ่มขึ้นจากปี 2561 ที่มีจำนวน 26.65 ล้านบาท เป็นจำนวน 15.87 ล้านบาท หรือเพิ่มขึ้นร้อยละ 59.5

ต้นทุนขายและบริการ

ต้นทุนขายและบริการสำหรับปี 2562 มีจำนวน 795.65 ล้านบาท ลดลงจากปี 2561 ที่มีจำนวน 800.82 ล้านบาท เป็นจำนวน 5.17 ล้านบาท หรือลดลงร้อยละ 0.06 เนื่องจากการลดลงของค่าใช้จ่ายและผลประโยชน์พนักงานของบริษัทใหญ่จำนวน 11.43 ล้านบาท ขาดทุนจากสัตว์ตายสำหรับปี 2562 มีจำนวน 24.77 ล้านบาท ลดลงจากปี 2561 ที่มีจำนวน 26.33 ล้านบาท เป็นจำนวน 1.56 ล้านบาท หรือลดลงร้อยละ 5.9

กำไรขั้นต้น

ในปี 2562 กำไรขั้นต้นมีจำนวน 827.92 ล้านบาท ลดลงจากปี 2561 ที่มีจำนวน 928.26 ล้านบาท เป็นจำนวน 10.03 ล้านบาท หรือลดลงร้อยละ 10.8 และอัตรากำไรขั้นต้นของปี 2562 ที่ร้อยละ 45.85 ลดลงจากปี 2561 ที่ร้อยละ 48.10

ค่าใช้จ่ายในการขายและบริหาร

ค่าใช้จ่ายในการขายและบริหารสำหรับปี 2562 มีจำนวน 631.31 ล้านบาท เพิ่มขึ้นจากปี 2561 ที่มีจำนวน 620.38 ล้านบาท เป็นจำนวน 10.93 ล้านบาท หรือเพิ่มขึ้นร้อยละ 1.8 จากค่ารับรองเพิ่มขึ้นจำนวน 5.29 ล้านบาท ค่าธรรมเนียมที่ปรึกษาทางการเงินของบริษัทใหญ่เพิ่มขึ้น 11.99 ล้านบาท เป็นสำคัญ

ต้นทุนทางการเงิน

ต้นทุนทางการเงินสำหรับปี 2562 มีจำนวน 138.75 ล้านบาท เพิ่มขึ้นจากปี 2561 ที่มีจำนวน 132.51 ล้านบาท เป็นจำนวน 6.24 ล้านบาท หรือเพิ่มขึ้นร้อยละ 4.70 เนื่องจากการออกหุ้นกู้ระยะสั้นและหุ้นกู้ระยะยาวเพิ่มขึ้นเป็นสำคัญ

สรุปผลการดำเนินงาน

บริษัท และบริษัทย่อยมีกำไรสุทธิสำหรับปี 2562 จำนวน 56.73 ล้านบาท ลดลงจากปี 2561 ที่มีจำนวน 148.70 ล้านบาท เป็นจำนวน 91.97 ล้านบาท หรือลดลงร้อยละ 61.8 เนื่องจากรายได้จากการดำเนินงานลดลงและค่าใช้จ่ายโดยรวมเพิ่มขึ้นในอัตราที่สูงกว่าอัตราการเติบโตของรายได้รวม

(ล้านบาท)	2562	2561	เพิ่มขึ้น (ลดลง)	
			ล้านบาท	ร้อยละ
รายได้รวม	1,805.80	1,929.50	(123.70)	(6.4)
ต้นทุนขายและบริการ	(795.65)	(800.82)	(5.17)	(0.6)
ขาดทุนจากการสัต์วิตาย	(24.77)	(26.33)	(1.56)	(5.9)
ค่าเสื่อมราคา	(157.46)	(174.10)	(16.64)	(9.6)
กำไรขั้นต้น	827.92	928.25	(100.33)	(10.8)
ค่าใช้จ่ายในการขายและบริหาร	(631.31)	(620.38)	10.93	1.8
รายได้อื่น	42.52	26.65	15.87	59.5
กำไรก่อนดอกเบี้ยและภาษีเงินได้	239.13	334.52	(95.39)	(28.5)
ต้นทุนทางการเงิน	(138.75)	(132.51)	6.24	4.7
กำไรก่อนภาษีเงินได้	100.38	202.01	(101.63)	(50.3)
ภาษีเงินได้	(43.65)	(53.31)	(9.66)	(18.1)
กำไรสุทธิ	56.73	148.70	(91.97)	(61.8)
อัตรากำไรขั้นต้น	45.8%	48.1%		
อัตรากำไรก่อนดอกเบี้ยจ่ายและภาษีเงินได้	13.2%	17.3%		
อัตรากำไรก่อนภาษีเงินได้	5.6%	10.5%		
อัตรากำไรสุทธิ	3.1%	7.7%		

รายการระหว่างกัน

บริษัทฯ มีรายการระหว่างกันกับบริษัทที่เกี่ยวข้องในเรื่องการเช่าที่ดิน การซื้อสินค้า และการคิดส่วนแบ่งรายได้ระหว่างกัน ดังมีรายละเอียดปรากฏในตารางข้างล่างนี้ รายการที่เกี่ยวข้องดังกล่าวเป็นรายการที่มีเงื่อนไขทางการค้าและตามสัญญาที่ตกลงกันระหว่างบริษัทฯ กับกิจการที่เกี่ยวข้องกันเหล่านั้น

คณะกรรมการตรวจสอบและคณะกรรมการบริษัทได้พิจารณารายการเหล่านี้แล้วเห็นว่าเหมาะสม เพราะได้กระทำอย่างโปร่งใสเป็นธรรม โดยมุ่งที่ประโยชน์สูงสุดแก่บริษัทฯ เป็นสำคัญ

ลักษณะความสัมพันธ์ของบริษัทที่เกี่ยวข้องกัน

บริษัทที่มีรายการระหว่างกัน	ลักษณะความสัมพันธ์
บริษัท จังเกิลเวิลด์ จำกัด (บริษัทที่เกี่ยวข้องกัน)	มีกรรมการและผู้ถือหุ้นร่วมกัน คือ ดร. ผิน คิ้วคชา นายฤทธิ์ คิ้วคชา นางอภา คิ้วคชา นางสุนทร คิ้วคชา นางสาวอัมพรศรี คิ้วคชา นายธนะ คิ้วคชา และนายอำนาจ คิ้วคชา
บจ. ศูนย์ปลาสวยงาม บางกอกฟาร์ม (บริษัทที่เกี่ยวข้องกัน)	มีกรรมการและผู้ถือหุ้นร่วมกัน คือ ดร.ผิน คิ้วคชา นายธนะ คิ้วคชา และนางสาวอัมพรศรี คิ้วคชา
บจ.คชา บราเธอร์ส (บริษัทที่เกี่ยวข้องกัน)	มีกรรมการและผู้ถือหุ้นร่วมกัน คือ ดร.ผิน คิ้วคชา นางอภา คิ้วคชา นายอำนาจ คิ้วคชา นายฤทธิ์ คิ้วคชา และนายเดช คิ้วคชา

บริษัทที่เกี่ยวข้อง	ลักษณะรายการ	มูลค่ารวมของรายการ (ล้านบาท)			นโยบาย การกำหนดราคา	เหตุผลและความจำเป็น ของการทำรายการ
		ปี 2562	ปี 2561	ปี 2560		
1. บจก. จังเกิลเวิลด์ ความสัมพันธ์: มีผู้ถือหุ้นใหญ่ร่วมกัน และมีกรรมการร่วมกัน	บริษัท เซาที่ดินของจังเกิลเวิลด์ โดยมี จุดประสงค์ ดังนี้ 1) ใช้เป็นสถานที่เลี้ยงสัตว์ส่วนเกินของ ซาฟารีเวิลด์ 2) ใช้ทำฟาร์มปลูกหญ้าและพืชพันธุ์เพื่อ เป็นอาหารสัตว์ 3) ใช้ทำฟาร์มเลี้ยงสัตว์ เพื่อเป็นอาหาร สำหรับสัตว์	3.10	3.10	3.10	ราคาที่ตกลงร่วมกันซึ่ง สามารถเทียบเคียงกันได้ กับราคาตลาด	การเช่าที่ดินเพื่อสนับสนุนธุรกิจสวนสัตว์ เป็นรายการการค้าปกติ และมีเงื่อนไขเป็นไป ตามราคาตลาด คณะกรรมการตรวจสอบได้พิจารณาแล้วมี ความเห็นว่าเป็นรายการที่เกิดขึ้นมีความเป็น ธรรม และสมเหตุสมผล
	บจก. จังเกิลเวิลด์ ให้บริษัท ใช้ที่ดินเป็น หลักทรัพย์ค้ำประกันการออกและเสนอขาย ตัวแลกเปลี่ยน	2.06	ไม่คิดค่า บริการ	ไม่คิดค่า บริการ	ไม่มีการคิดค่าบริการในปี 2561 แต่มีการคิดค่าบริการ ในปี 2562 ในอัตราร้อยละ 1.5 ของวงเงินค้ำประกัน ซึ่ง สามารถเทียบเคียงกันได้ กับราคาตลาด	การออกขายตัวแลกเปลี่ยนโดยมีหลักทรัพย์ค้ำ ประกัน จะช่วยสร้างความเชื่อมั่นในการลงทุน ให้แก่นักลงทุนมากยิ่งขึ้น ซึ่งเป็นประโยชน์ ต่อการพัฒนาโครงการคาร์นิวัลเมจิก ให้ สำเร็จตามที่กำหนด ทั้งนี้ ค่าบริการการใช้ หลักทรัพย์สามารถเทียบเคียงได้กับราคา ตลาด คณะกรรมการตรวจสอบได้พิจารณา แล้ว มีความเห็นว่าเป็นธรรม และ สมเหตุสมผล
2. บจก. ศูนย์ปลา สวยงาม บางกอกฟาร์ม ความสัมพันธ์: มีผู้ถือหุ้นใหญ่ร่วมกัน และมีกรรมการร่วมกัน	บริษัท ซื่ออาหารปลาการ์ฟ จาก บจก. ศูนย์ปลาสวยงาม บางกอกฟาร์ม เพื่อ จำหน่ายให้แก่นักท่องเที่ยวของบริษัท	0.75	0.93	0.78	เท่ากับราคาที่ขายให้กับ บุคคลภายนอก	เนื่องจาก บจก. ศูนย์ปลาสวยงาม บางกอก ฟาร์ม มีความเชี่ยวชาญในธุรกิจปลาการ์ฟ บริษัท จึงได้ซื้ออาหารปลาการ์ฟตามราคา ตลาดจาก ศูนย์ปลาสวยงามฯ คณะกรรมการ ตรวจสอบได้พิจารณาแล้วมีความเห็นว่าเป็น รายการที่เกิดขึ้นมีความเป็นธรรม และ สมเหตุสมผล

บริษัทที่เกี่ยวข้อง	ลักษณะรายการ	มูลค่ารวมของรายการ (ล้านบาท)			นโยบาย การกำหนดราคา	เหตุผลและความจำเป็น ของการทำรายการ
		ปี 2562	ปี 2561	ปี 2560		
2. บจก. ศูนย์ปลา สวายงาม บางกอกฟาร์ม ความสัมพันธ์: มีผู้ถือหุ้นใหญ่ร่วมกัน และมีกรรมการร่วมกัน	บริษัทฯ ขายน้ำมันเชื้อเพลิงให้ บจก. ศูนย์ ปลาสวายงาม บางกอกฟาร์ม เพื่อใช้ประกอบ กิจการ	0.29	0.34	-	ราคาทุน	บริษัทฯ ซื้อน้ำมันมาใช้ในการประกอบ กิจการของบริษัทฯ และได้แบ่งขายน้ำมัน ดังกล่าวให้แก่ศูนย์ปลาสวายงามฯ ในราคา ทุน คณะกรรมการตรวจสอบได้พิจารณา แล้ว มีความเห็นว่ารายการที่เกิดขึ้นมีความ สมเหตุสมผล
3. บจก.คชาบราเธอร์ส ความสัมพันธ์: มีผู้ถือหุ้นใหญ่ร่วมกัน และมีกรรมการร่วมกัน	บริษัทฯ ได้ให้คชาบราเธอร์ส ใช้สถานที่ ภายในซาฟารีเวิลด์จำหน่ายไอศกรีมและ ขนมหวานให้แก่นักท่องเที่ยวของซาฟารี เวิลด์ โดยบริษัทฯ ได้รับส่วนแบ่งรายได้ จากการขายไอศกรีม และขนมหวานใน ซาฟารีเวิลด์	7.09	6.38	5.96	ส่วนแบ่งรายได้เป็นอัตราที่ ใกล้เคียงกับส่วนแบ่งรายได้ ที่คชาบราเธอร์สชำระให้แก่ ศูนย์การค้าอื่นที่เปิด ให้บริการร้านจำหน่าย ไอศกรีมและขนมหวาน	เนื่องจากการค้าปกติ และมีเงื่อนไข เป็นไปตามราคาตลาด คณะกรรมการ ตรวจสอบได้พิจารณาแล้ว มีความเห็นว่า รายการที่เกิดขึ้นมีความเป็นธรรม และมี ความสมเหตุสมผล
	บริษัทฯ ขายน้ำมันเชื้อเพลิงให้แก่ บจก. คชาบราเธอร์ส เพื่อใช้ประกอบกิจการ	2.79	2.77	-	ราคาทุน	บริษัทฯ ซื้อน้ำมันมาใช้ในการประกอบ กิจการและได้แบ่งขายน้ำมันดังกล่าวให้แก่ คชาบราเธอร์สในราคาทุน คณะกรรมการตรวจสอบได้พิจารณาแล้วมี ความเห็นว่า รายการที่เกิดขึ้นมีความ สมเหตุสมผล
	บริษัทฯ ซื้อสินค้าจาก จาก บจก. คชาบรา เธอร์ส เพื่อนำมาจำหน่ายให้แก่ นักท่องเที่ยวของซาฟารีเวิลด์ และนำไป เป็นอาหารว่างในการประชุม และรับรอง ในโอกาสพิเศษ	13.25	12.48	12.62	เท่ากับราคาที่ขายให้กับ บุคคลภายนอก	บริษัทฯ ซื้อสินค้าจากคชาบราเธอร์ส ตาม ราคาตลาดและมีเงื่อนไขการค้าตามปกติ คณะกรรมการตรวจสอบได้พิจารณาแล้ว มี ความเห็นว่า รายการที่เกิดขึ้นมีความเป็น ธรรม และสมเหตุสมผล

บริษัทที่เกี่ยวข้อง	ลักษณะรายการ	มูลค่ารวมของรายการ (ล้านบาท)			นโยบายการกำหนดราคา	เหตุผลและความจำเป็นของการทำรายการ
		ปี 2562	ปี 2561	ปี 2560		
3. บจก.คชาบราเธอร์ส ความสัมพันธ์: มีผู้ถือหุ้นใหญ่ร่วมกัน และมีกรรมการร่วมกัน	บริษัทฯ คิดค่าบริการการใช้รถขนส่งกับ บจก.คชาบราเธอร์ส	0.05	0.08	-	ราคาที่ตกลงร่วมกัน ซึ่ง สามารถเทียบเคียงกันได้ กับราคาตลาด	บริษัทฯ ได้ให้คชาบราเธอร์สใช้รถเพื่อ ขนส่งสินค้าของคชาบราเธอร์ส โดยคิดค่า ขนส่งตามราคาที่ตกลงร่วมกันซึ่งสามารถ เทียบเคียงกันได้กับราคาตลาด คณะกรรมการตรวจสอบได้พิจารณาแล้ว มีความเห็นว่า รายการที่เกิดขึ้นมีความ สมเหตุสมผล

การทำรายการระหว่างกันในอนาคต

โดยหลักการแล้ว บริษัทฯ จะไม่ทำรายการระหว่างกันกับผู้บริหาร ผู้ถือหุ้นรายใหญ่ และ/หรือ ผู้ที่เกี่ยวข้อง เว้นแต่จะเป็นการทำรายการเพื่อประโยชน์ของบริษัทฯ โดยมีราคาและเงื่อนไขที่ไม่แตกต่างจากการทำรายการกับบุคคลภายนอก

สำหรับรายการที่เกี่ยวข้องกันที่อาจเกิดขึ้นในอนาคตนั้น คณะกรรมการตรวจสอบและคณะกรรมการบริษัทจะพิจารณาด้วยความระมัดระวัง สมเหตุสมผล และมีอัตราตอบแทนที่ยุติธรรม พร้อมทั้งจะดูแลให้มีการอนุมัติตามขั้นตอนและกฎระเบียบที่เกี่ยวข้องอย่างถูกต้อง และจะเปิดเผยชนิดและมูลค่าของรายการระหว่างกันของบริษัทฯ กับบุคคลที่อาจมีความขัดแย้งภายใต้กฎระเบียบที่ตลาดหลักทรัพย์แห่งประเทศไทย และ/หรือสำนักงานคณะกรรมการกำกับหลักทรัพย์และตลาดหลักทรัพย์ กำหนด

รายงานของผู้สอบบัญชีรับอนุญาต

เสนอ ผู้ถือหุ้นและคณะกรรมการบริษัท บริษัท ซาฟารีเวิลด์ จำกัด (มหาชน)

ความเห็น

ข้าพเจ้าได้ตรวจสอบงบการเงินรวมและงบการเงินเฉพาะกิจการของ บริษัท ซาฟารีเวิลด์ จำกัด (มหาชน) และบริษัทย่อย และ เฉพาะของ บริษัท ซาฟารีเวิลด์ จำกัด (มหาชน) ตามลำดับ ซึ่งประกอบด้วยงบแสดงฐานะการเงินรวมและงบแสดงฐานะการเงินเฉพาะกิจการ ณ วันที่ 31 ธันวาคม 2562 งบกำไรขาดทุนและกำไรขาดทุนเบ็ดเสร็จอื่นรวมและงบกำไรขาดทุนและกำไรขาดทุนเบ็ดเสร็จอื่นเฉพาะกิจการ งบแสดงการเปลี่ยนแปลงส่วนของผู้ถือหุ้นรวมและงบแสดงการเปลี่ยนแปลงส่วนของผู้ถือหุ้นเฉพาะกิจการ และงบกระแสเงินสดรวมและงบกระแสเงินสดเฉพาะกิจการ สำหรับปีสิ้นสุดวันเดียวกันและหมายเหตุประกอบงบการเงิน รวมถึงสรุปนโยบายการบัญชีที่สำคัญ

ข้าพเจ้าเห็นว่า งบการเงินรวมและงบการเงินเฉพาะกิจการข้างต้นนี้ แสดงฐานะการเงินรวมและฐานะการเงินเฉพาะกิจการของ บริษัท ซาฟารีเวิลด์ จำกัด (มหาชน) และบริษัทย่อย และของเฉพาะ บริษัท ซาฟารีเวิลด์ จำกัด (มหาชน) ตามลำดับ ณ วันที่ 31 ธันวาคม 2562 ผลการดำเนินงานรวมและผลการดำเนินงานเฉพาะกิจการ และกระแสเงินสดรวมและกระแสเงินสดเฉพาะกิจการ สำหรับปีสิ้นสุดวันเดียวกัน โดยถูกต้องตามที่ควรในสาระสำคัญตามมาตรฐานการรายงานทางการเงิน

เกณฑ์ในการแสดงความเห็น

ข้าพเจ้าได้ปฏิบัติงานตรวจสอบตามมาตรฐานการสอบบัญชี ความรับผิดชอบของข้าพเจ้าได้กล่าวไว้ในวรรคความรับผิดชอบของผู้สอบบัญชีต่อการตรวจสอบงบการเงินในรายงานของข้าพเจ้า ข้าพเจ้ามีความเป็นอิสระจากกลุ่มบริษัทตามข้อกำหนดจรรยาบรรณของผู้ประกอบวิชาชีพบัญชีที่กำหนดโดยสภาวิชาชีพบัญชีในส่วนที่เกี่ยวข้องกับการตรวจสอบงบการเงิน และข้าพเจ้าได้ปฏิบัติตามความรับผิดชอบด้านจรรยาบรรณอื่น ๆ ซึ่งเป็นไปตามข้อกำหนดเหล่านี้ ข้าพเจ้าเชื่อว่าหลักฐานการสอบบัญชีที่ข้าพเจ้าได้รับเพียงพอและเหมาะสมเพื่อใช้เป็นเกณฑ์ในการแสดงความเห็นของข้าพเจ้า

ข้อมูลและเหตุการณ์ที่เห็น

ข้าพเจ้าขอให้สังเกตหมายเหตุประกอบงบการเงินข้อ 4 บริษัท และบริษัทย่อยมีรายการบัญชีที่สำคัญกับบุคคลและกิจการที่เกี่ยวข้องกัน และมียอดคงเหลือกับบุคคลและกิจการที่เกี่ยวข้องกันดังกล่าวเป็นจำนวนมาก รายการดังกล่าวได้แสดงไว้ในงบการเงินตามสัญญาและเกณฑ์ที่ตกลงร่วมกันระหว่างบริษัท และบริษัทย่อยกับบุคคลและกิจการที่เกี่ยวข้องกัน ทั้งนี้ความเห็นของข้าพเจ้าไม่เปลี่ยนแปลงไปจากเรื่องนี้

เรื่องสำคัญในการตรวจสอบ

เรื่องสำคัญในการตรวจสอบคือเรื่องต่าง ๆ ที่มีนัยสำคัญที่สุด ตามดุลยพินิจของผู้ประกอบวิชาชีพของข้าพเจ้าในการตรวจสอบงบการเงินรวมและงบการเงินเฉพาะกิจการสำหรับปีปัจจุบัน ข้าพเจ้าได้นำเรื่องเหล่านี้มาพิจารณาในบริบทของการตรวจสอบงบการเงินรวมและงบการเงินเฉพาะกิจการโดยรวมและในการแสดงความเห็นของข้าพเจ้า ทั้งนี้ ข้าพเจ้าไม่ได้แสดงความเห็นแยกต่างหากสำหรับเรื่องเหล่านี้

รายจ่ายลงทุนงานก่อสร้างโครงการคาร์นิวัลเมจิก

ความเสี่ยง

บริษัทย่อย คือ บริษัท คาร์นิวัลเมจิก จำกัด มีงานระหว่างก่อสร้างโครงการคาร์นิวัลเมจิก ณ วันที่ 31 ธันวาคม 2562 รวมทั้งสิ้นเป็นจำนวนเงิน 4,343.47 ล้านบาท ตามที่ปรากฏในหมายเหตุประกอบงบการเงินข้อ 12 รายจ่ายฝ่ายทุนของการก่อสร้างโครงการคาร์นิวัลเมจิกถือว่ามีจำนวนเงินเป็นสาระสำคัญต่องบการเงินรวม นอกจากนี้บริษัทย่อยได้มีการทำสัญญาการก่อสร้างเป็นจำนวนเงิน 2,195.93 ล้านบาท ตามที่ปรากฏในหมายเหตุประกอบงบการเงินข้อ 32 ผู้บริหารมีหน้าที่ในการกำหนดนโยบายในการบันทึกบัญชีรายจ่ายฝ่ายทุนเป็นต้นทุนของโครงการคาร์นิวัลเมจิกขึ้นอยู่กับลักษณะของรายจ่าย ความเกี่ยวข้องกับโครงการและความเหมาะสมของจำนวนเงินที่บันทึกบัญชีเป็นรายจ่ายฝ่ายทุนที่เกี่ยวข้อง

วิธีการตอบสนองความเสี่ยงโดยผู้สอบบัญชี

ข้าพเจ้าได้ทำความเข้าใจการควบคุมภายในเกี่ยวกับการจ่ายค่าก่อสร้าง ขั้นตอนการตรวจรับงานและการอนุมัติรายการที่เกี่ยวข้อง สุ่มเลือกรายการที่มีนัยสำคัญเพื่อตรวจสอบจำนวนเงินกับสัญญาและ/หรือเอกสารประกอบการจ่ายเงินและพิจารณาความเหมาะสมของรายจ่ายที่บันทึกเป็นต้นทุนของสินทรัพย์ เปรียบเทียบรายการที่สำคัญกับงบประมาณโครงการ รวมถึงประเมินความเหมาะสมของควมคืบหน้าของการก่อสร้างโดยเข้าสังเกตการณ์โครงการก่อสร้าง ณ วันสิ้นปี

ข้อมูลอื่น

ผู้บริหารเป็นผู้รับผิดชอบต่อข้อมูลอื่น ข้อมูลอื่นประกอบด้วย ข้อมูลซึ่งรวมอยู่ในรายงานประจำปี แต่ไม่รวมถึงงบการเงินรวมและงบการเงินเฉพาะกิจการและรายงานของผู้สอบบัญชีที่อยู่ในรายงานประจำปีนั้น ซึ่งคาดว่ารายงานประจำปีจะถูกจัดเตรียมให้ข้าพเจ้าภายหลังวันที่ในรายงานของผู้สอบบัญชีนี้

ความเห็นของข้าพเจ้าต่องบการเงินไม่ครอบคลุมถึงข้อมูลอื่นและข้าพเจ้าไม่ได้ให้ความเชื่อมั่นต่อข้อมูลอื่น

ความรับผิดชอบของข้าพเจ้าที่เกี่ยวข้องกับการตรวจสอบงบการเงินคือ การอ่านและพิจารณาว่าข้อมูลอื่นมีความขัดแย้งที่มีสาระสำคัญกับงบการเงินรวมและงบการเงินเฉพาะกิจการหรือกับความรู้ที่ได้รับจากการตรวจสอบของข้าพเจ้า หรือปรากฏว่า ข้อมูลอื่นมีการแสดงข้อมูลที่ขัดต่อข้อเท็จจริงอันเป็นสาระสำคัญหรือไม่

เมื่อข้าพเจ้าได้อ่านรายงานประจำปี หากข้าพเจ้าสรุปได้ว่าการแสดงข้อมูลที่ขัดต่อข้อเท็จจริงอันเป็นสาระสำคัญ ข้าพเจ้าจะสื่อสารเรื่องดังกล่าวกับผู้มีหน้าที่ในการกำกับดูแลเพื่อให้ผู้มีหน้าที่กำกับดูแลดำเนินการแก้ไขข้อมูลที่แสดงขัดต่อข้อเท็จจริง

ความรับผิดชอบของผู้บริหารและผู้มีหน้าที่ในการกำกับดูแลต่องบการเงิน

ผู้บริหารมีหน้าที่รับผิดชอบในการจัดทำและนำเสนองบการเงินเหล่านี้โดยถูกต้องตามที่ควรตามมาตรฐานการรายงานทางการเงิน และรับผิดชอบเกี่ยวกับการควบคุมภายในที่ผู้บริหารพิจารณาว่าจำเป็นเพื่อให้สามารถจัดทำงบการเงินที่ปราศจากการแสดงข้อมูลที่ขัดต่อข้อเท็จจริงอันเป็นสาระสำคัญไม่ว่าจะเกิดจากการทุจริตหรือข้อผิดพลาด

ในการจัดทำงบการเงิน ผู้บริหารรับผิดชอบในการประเมินความสามารถของกลุ่มบริษัทในการดำเนินงานต่อเนื่อง เปิดเผยเรื่องที่เกี่ยวข้องกับการดำเนินงานต่อเนื่อง (ตามความเหมาะสม) และการใช้เกณฑ์การบัญชีสำหรับการดำเนินงานต่อเนื่องเว้นแต่ผู้บริหารมีความตั้งใจที่จะเลิกกลุ่มบริษัทหรือหยุดดำเนินงานหรือไม่สามารถดำเนินงานต่อเนื่องต่อไปได้

ผู้มีหน้าที่ในการกำกับดูแลมีหน้าที่ในการสอดส่องดูแลกระบวนการในการจัดทำรายงานทางการเงินของกลุ่มบริษัท

ความรับผิดชอบของผู้สอบบัญชีต่อการตรวจสอบงบการเงิน

การตรวจสอบของข้าพเจ้ามีวัตถุประสงค์เพื่อให้ได้ความเชื่อมั่นอย่างสมเหตุสมผลว่า งบการเงินรวมและงบการเงินเฉพาะกิจการ โดยรวมปราศจากการแสดงข้อมูลที่ขัดต่อข้อเท็จจริงอันเป็นสาระสำคัญหรือไม่ ไม่ว่าจะเกิดจากการทุจริตหรือข้อผิดพลาด และเสนอรายงานของผู้สอบบัญชีซึ่งรวมความเห็นของข้าพเจ้าอยู่ด้วย ความเชื่อมั่นอย่างสมเหตุสมผลคือ ความเชื่อมั่นในระดับสูงแต่ไม่ได้เป็นการรับประกันว่าการปฏิบัติงานตรวจสอบตามมาตรฐานการสอบบัญชีจะสามารถตรวจพบข้อมูลที่ขัดต่อข้อเท็จจริงอันเป็นสาระสำคัญที่มีอยู่ได้เสมอไป ข้อมูลที่ขัดต่อข้อเท็จจริงอาจเกิดจากการทุจริตหรือข้อผิดพลาดและถือว่ามีสาระสำคัญเมื่อคาดการณ์อย่างสมเหตุสมผลได้ว่ารายการที่ขัดต่อข้อเท็จจริงแต่ละรายการหรือทุกรายการรวมกันจะมีผลต่อการตัดสินใจทางเศรษฐกิจของผู้ใช้งบการเงินจากการใช้งบการเงินเหล่านี้

ในการตรวจสอบของข้าพเจ้าตามมาตรฐานการสอบบัญชี ข้าพเจ้าได้ใช้ดุลยพินิจและการสังเกตและสงสัยเยี่ยงผู้ประกอบวิชาชีพตลอดการตรวจสอบ การปฏิบัติงานของข้าพเจ้ารวมถึง

- ระบุและประเมินความเสี่ยงจากการแสดงข้อมูลที่ขัดต่อข้อเท็จจริงอันเป็นสาระสำคัญในงบการเงินรวมและงบการเงินเฉพาะกิจการไม่ว่าจะเกิดจากการทุจริตหรือข้อผิดพลาด ออกแบบและปฏิบัติงานตามวิธีการตรวจสอบเพื่อตอบสนองต่อความเสี่ยงเหล่านั้น และได้หลักฐานการสอบบัญชีที่เพียงพอและเหมาะสมเพื่อเป็นเกณฑ์ในการแสดงความเห็นของข้าพเจ้า ความเสี่ยงที่ไม่พบข้อมูลที่ขัดต่อข้อเท็จจริงอันเป็นสาระสำคัญซึ่งเป็นผลมาจากการทุจริตจะสูงกว่าความเสี่ยงที่เกิดจากข้อผิดพลาด เนื่องจากการทุจริตอาจเกี่ยวกับการสมรู้ร่วมคิด การปลอมแปลงเอกสารหลักฐาน การตั้งใจละเว้นการแสดงผล การแสดงผลที่ไม่ตรงตามข้อเท็จจริงหรือการแทรกแซงการควบคุมภายใน
- ทำความเข้าใจในระบบการควบคุมภายในที่เกี่ยวข้องกับการตรวจสอบ เพื่อออกแบบวิธีการตรวจสอบที่เหมาะสมกับสถานการณ์ แต่ไม่ใช่เพื่อวัตถุประสงค์ในการแสดงความเห็นต่อความมีประสิทธิภาพของการควบคุมภายในของกลุ่มบริษัท
- ประเมินความเหมาะสมของนโยบายการบัญชีที่ผู้บริหารใช้และความสมเหตุสมผลของประมาณการทางบัญชีและการเปิดเผยข้อมูลที่เกี่ยวข้องซึ่งจัดทำขึ้นโดยผู้บริหาร
- สรุปร่วมกับความเหมาะสมของการใช้เกณฑ์การบัญชีสำหรับการดำเนินงานต่อเนื่องของผู้บริหารและจากหลักฐานการสอบบัญชีที่ได้รับ สรุปว่ามีความไม่แน่นอนที่มีสาระสำคัญเกี่ยวกับเหตุการณ์หรือสถานการณ์ที่อาจเป็นเหตุให้เกิดข้อสงสัยอย่างมีนัยสำคัญต่อความสามารถของกลุ่มบริษัทในการดำเนินงานต่อเนื่องหรือไม่ ถ้าข้าพเจ้าได้ข้อสรุปว่ามีความไม่แน่นอนที่มีสาระสำคัญ ข้าพเจ้าต้องกล่าวไว้ในรายงานของผู้สอบบัญชีของข้าพเจ้าโดยให้ข้อสังเกตถึงการเปิดเผยข้อมูลในงบการเงินที่เกี่ยวข้อง หรือถ้าการเปิดเผยดังกล่าวไม่เพียงพอ ความเห็นของข้าพเจ้าจะเปลี่ยนแปลงไป ข้อสรุปของข้าพเจ้าขึ้นอยู่กับหลักฐานการสอบบัญชีที่ได้รับจนถึงวันที่ในรายงานของผู้สอบบัญชีของข้าพเจ้า อย่างไรก็ตาม เหตุการณ์หรือสถานการณ์ในอนาคตอาจเป็นเหตุให้กลุ่มบริษัทต้องหยุดการดำเนินงานต่อเนื่อง
- ประเมินการนำเสนอ โครงสร้างและเนื้อหาของงบการเงินโดยรวม รวมถึงการเปิดเผยข้อมูลว่างบการเงินรวมและงบการเงินเฉพาะกิจการแสดงรายการและเหตุการณ์ในรูปแบบที่ทำให้มีการนำเสนอข้อมูลโดยถูกต้องตามที่ควรหรือไม่
- ได้รับหลักฐานการสอบบัญชีที่เหมาะสมอย่างเพียงพอเกี่ยวกับข้อมูลทางการเงินของกิจการภายในกลุ่มหรือกิจกรรมทางธุรกิจภายในกลุ่มบริษัทเพื่อแสดงความเห็นต่องบการเงินรวม ข้าพเจ้ารับผิดชอบต่อการกำหนดแนวทาง การควบคุมดูแล และการปฏิบัติงานตรวจสอบกลุ่มบริษัท ข้าพเจ้าเป็นผู้รับผิดชอบแต่เพียงผู้เดียวต่อความเห็นของข้าพเจ้า

ข้าพเจ้าได้สื่อสารกับผู้มีหน้าที่ในการกำกับดูแลในเรื่องต่าง ๆ ที่สำคัญ ซึ่งรวมถึงขอบเขตและช่วงเวลาของการตรวจสอบตามที่ได้วางแผนไว้ ประเด็นที่มีนัยสำคัญที่พบจากการตรวจสอบรวมถึงข้อบกพร่องที่มีนัยสำคัญในระบบการควบคุมภายในหากข้าพเจ้าได้พบในระหว่างการตรวจสอบของข้าพเจ้า

ข้าพเจ้าได้ให้คำรับรองแก่ผู้มีหน้าที่ในการกำกับดูแลว่าข้าพเจ้าได้ปฏิบัติตามข้อกำหนดจรรยาบรรณที่เกี่ยวข้องกับความเป็นอิสระและได้สื่อสารกับผู้มีหน้าที่ในการกำกับดูแลเกี่ยวกับความสัมพันธ์ทั้งหมดตลอดจนเรื่องอื่นซึ่งข้าพเจ้าเชื่อว่ามีเหตุผลที่บุคคลภายนอกอาจพิจารณาว่ากระทบต่อความเป็นอิสระของข้าพเจ้าและมาตรการที่ข้าพเจ้าใช้เพื่อป้องกันไม่ให้ข้าพเจ้าขาดความเป็นอิสระ

จากเรื่อง que สื่อสารกับผู้มีหน้าที่ในการกำกับดูแล ข้าพเจ้าได้พิจารณาเรื่องต่าง ๆ ที่มีนัยสำคัญมากที่สุดในการตรวจสอบงบการเงินรวมและงบการเงินเฉพาะกิจการในปัจจุบันและกำหนดเป็นเรื่องสำคัญในการตรวจสอบ ข้าพเจ้าได้อธิบายเรื่องเหล่านี้ในรายงานของผู้สอบบัญชีเว้นแต่กฎหมายหรือข้อบังคับไม่ให้เปิดเผยต่อสาธารณะเกี่ยวกับเรื่องดังกล่าว หรือในสถานการณ์ที่ยากที่จะเกิดขึ้น ข้าพเจ้าพิจารณาว่าไม่ควรสื่อสารเรื่องดังกล่าวในรายงานของข้าพเจ้าเพราะการกระทำดังกล่าวสามารถคาดการณ์ได้อย่างสมเหตุสมผลว่าจะมีผลกระทบในทางลบมากกว่าผลประโยชน์ต่อส่วนได้เสียสาธารณะจากการสื่อสารดังกล่าว



(นายวิชัย รุจิตานนท์)

ผู้สอบบัญชีรับอนุญาตเลขทะเบียน 4054

บริษัท เอเอ็นเอส ออดิท จำกัด

กรุงเทพฯ 28 กุมภาพันธ์ 2563

งบแสดงฐานะการเงิน
บริษัท ซาฟารีเวิลด์ จำกัด (มหาชน) และบริษัทย่อย

(หน่วย: บาท)

สินทรัพย์	หมายเหตุ	งบการเงินรวม 31 ธันวาคม		งบการเงินเฉพาะกิจการ 31 ธันวาคม	
		2562	2561	2562	2561
สินทรัพย์หมุนเวียน					
เงินสดและรายการเทียบเท่าเงินสด	5	201,757,821.05	161,924,049.07	23,624,459.48	45,976,039.97
เงินลงทุนชั่วคราว	6	502,195.28	2,020,171.34	502,195.28	2,020,171.34
ลูกหนี้การค้าและลูกหนี้หมุนเวียนอื่น - สุทธิ	4, 7	98,996,929.50	115,743,248.22	47,676,608.25	43,434,539.78
เงินให้กู้ยืมระยะสั้นแก่บริษัทที่เกี่ยวข้องกัน	4	-	-	-	252,045,676.48
สินค้าคงเหลือ - สุทธิ	8	47,907,034.97	40,839,032.91	14,502,151.82	11,795,581.22
รวมสินทรัพย์หมุนเวียน		349,163,980.80	320,526,501.54	86,305,414.83	355,272,008.79
สินทรัพย์ไม่หมุนเวียน					
เงินลงทุนในบริษัทย่อย - สุทธิ	9	-	-	2,185,640,850.00	1,186,105,000.00
เงินฝากสถาบันการเงินที่ติดภาระค้ำประกัน	10	4,177,582.57	4,140,689.04	-	-
สัตว์และต้นไม้ - สุทธิ	11	469,152,142.47	501,953,794.77	456,370,943.81	484,981,433.89
ที่ดิน อาคารและอุปกรณ์ - สุทธิ	12	7,567,263,710.55	6,140,864,486.92	1,846,603,427.90	1,827,983,019.57
เงินจ่ายล่วงหน้าค่าซื้อสินทรัพย์และสัตว์ - สุทธิ	13	115,589,734.85	69,991,624.83	41,179,069.60	253,000.00
สินทรัพย์ภาษีเงินได้รอการตัดบัญชี - สุทธิ	28	13,719,468.33	6,369,264.66	13,719,468.33	6,369,264.66
สินทรัพย์ไม่หมุนเวียนอื่น	14	34,004,677.60	18,034,925.50	9,572,032.33	6,091,766.98
รวมสินทรัพย์ไม่หมุนเวียน		8,203,907,316.37	6,741,354,785.72	4,553,085,791.97	3,511,783,485.10
รวมสินทรัพย์		8,553,071,297.17	7,061,881,287.26	4,639,391,206.80	3,867,055,493.89

หมายเหตุประกอบงบการเงินเป็นส่วนหนึ่งของงบการเงินนี้

งบแสดงฐานะการเงิน (ต่อ)
บริษัท ซาฟารีเวิลด์ จำกัด (มหาชน) และบริษัทย่อย

(หน่วย: บาท)

หนี้สินและส่วนของผู้ถือหุ้น	หมายเหตุ	งบการเงินรวม 31 ธันวาคม		งบการเงินเฉพาะกิจการ 31 ธันวาคม	
		2562	2561	2562	2561
หนี้สินหมุนเวียน					
เงินเบิกเกินบัญชีและเงินกู้ยืมระยะสั้นจากสถาบันการเงิน	15	42,553,226.49	-	5,593,805.79	-
เจ้าหนี้การค้าและเจ้าหนี้หมุนเวียนอื่น	4, 16	262,288,282.99	326,099,721.04	101,167,438.69	112,685,988.18
เงินกู้ยืมระยะสั้นจากบุคคลอื่น	17	190,591,128.61	932,909,274.74	104,393,540.33	181,045,676.48
เงินกู้ยืมระยะสั้นจากบุคคลที่เกี่ยวข้องกัน	4	-	80,000,000.00	-	-
หุ้นกู้ระยะสั้น	18	1,677,803,245.16	471,815,048.57	-	-
หนี้สินระยะยาวตามสัญญาเช่าการเงินส่วนที่ถึงกำหนดชำระภายในหนึ่งปี	19	10,251,301.19	29,086,130.45	2,076,116.66	13,747,387.41
เงินกู้ยืมระยะสั้นจากบริษัทและบุคคลภายนอก	20	177,060,414.65	-	-	-
เงินกู้ยืมระยะยาวชำระคืนก่อนครบกำหนด	21	853,552,843.63	241,285,836.98	300,302,173.47	122,513,734.15
ภาษีเงินได้นิติบุคคลค้างจ่าย		31,667,632.12	29,277,305.57	29,054,647.25	26,664,320.70
รวมหนี้สินหมุนเวียน		3,245,768,074.84	2,110,473,317.35	542,587,722.19	456,657,106.92
หนี้สินไม่หมุนเวียน					
หุ้นกู้ระยะยาว	18	1,108,816,774.88	658,123,939.06	-	-
หนี้สินระยะยาวตามสัญญาเช่าการเงิน - สุทธิ	19	9,065,635.95	19,316,937.26	598,195.31	2,674,311.98
เงินกู้ยืมระยะยาวจากบริษัทและบุคคลภายนอก	20	-	135,464,736.30	-	-
เงินกู้ยืมระยะยาวจากบริษัทย่อย	4	-	-	8,000,000.00	8,500,000.00
เงินกู้ยืมระยะยาวจากสถาบันการเงิน - สุทธิ	21	-	835,170,643.16	-	300,302,173.47
ประมาณการหนี้สินไม่หมุนเวียนสำหรับผลประโยชน์พนักงาน	22	216,918,470.00	136,051,559.00	111,496,493.00	72,809,249.00
หนี้สินภาษีเงินได้รอการตัดบัญชี - สุทธิ	28	12,990,099.79	26,569,908.41	-	-
รวมหนี้สินไม่หมุนเวียน		1,347,790,980.62	1,810,697,723.19	120,094,688.31	384,285,734.45
รวมหนี้สิน		4,593,559,055.46	3,921,171,040.54	662,682,410.50	840,942,841.37

หมายเหตุประกอบงบการเงินเป็นส่วนหนึ่งของงบการเงินนี้

งบแสดงฐานะการเงิน (ต่อ)

บริษัท ซาฟารีเวิลด์ จำกัด (มหาชน) และบริษัทย่อย

(หน่วย: บาท)

หนี้สินและส่วนของผู้ถือหุ้น	หมายเหตุ	งบการเงินรวม 31 ธันวาคม		งบการเงินเฉพาะกิจการ 31 ธันวาคม	
		2562	2561	2562	2561
ส่วนของผู้ถือหุ้น					
ทุนเรือนหุ้น					
ทุนจดทะเบียน	23				
หุ้นสามัญ 2,221.11 ล้านหุ้น มูลค่าหุ้นละ 1 บาท			2,221,108,600.00		2,221,108,600.00
หุ้นสามัญ 3,109.55 ล้านหุ้น มูลค่าหุ้นละ 1 บาท		3,109,552,040.00		3,109,552,040.00	
ทุนที่ออกและชำระแล้ว					
หุ้นสามัญ 2,221.11 ล้านหุ้น มูลค่าหุ้นละ 1 บาท			2,221,108,600.00		2,221,108,600.00
หุ้นสามัญ 2,871.21 ล้านหุ้น มูลค่าหุ้นละ 1 บาท		2,871,210,921.00		2,871,210,921.00	
ส่วนเกิน (ต่ำ) กว่ามูลค่าหุ้นสามัญ-สุทธิ		124,822,470.16	(4,114,753.80)	124,822,470.16	(4,114,753.80)
ส่วนเกินจากการจ่ายโดยใช้หุ้นเป็นเกณฑ์		65,417,762.86	65,417,762.86	65,417,762.86	65,417,762.86
กำไรสะสม					
จัดสรรแล้ว					
สำรองตามกฎหมาย	25	68,950,000.00	59,800,000.00	68,950,000.00	59,800,000.00
ยังไม่จัดสรร		813,469,858.67	783,081,131.20	846,307,642.28	683,901,043.46
รวมส่วนของบริษัทใหญ่		3,943,871,012.69	3,125,292,740.26	3,976,708,796.30	3,026,112,652.52
ส่วนได้เสียที่ไม่มีอำนาจควบคุม		15,641,229.02	15,417,506.46	-	-
รวมส่วนของผู้ถือหุ้น		3,959,512,241.71	3,140,710,246.72	3,976,708,796.30	3,026,112,652.52
รวมหนี้สินและส่วนของผู้ถือหุ้น		8,553,071,297.17	7,061,881,287.26	4,639,391,206.80	3,867,055,493.89

หมายเหตุประกอบงบการเงินเป็นส่วนหนึ่งของงบการเงินนี้

งบกำไรขาดทุนและกำไรขาดทุนเบ็ดเสร็จอื่น

บริษัท ซาฟารีเวิลด์ จำกัด (มหาชน) และบริษัทย่อย

(หน่วย: บาท)

	หมายเหตุ	งบการเงินรวม สำหรับปีสิ้นสุดวันที่ 31 ธันวาคม		งบการเงินเฉพาะกิจการ สำหรับปีสิ้นสุดวันที่ 31 ธันวาคม	
		2562	2561	2562	2561
รายได้	4,31				
จำหน่ายบัตรเข้าชม		1,158,873,087.28	1,213,285,356.83	658,775,526.49	615,397,534.42
จำหน่ายอาหารและเครื่องดื่ม		391,266,739.97	397,189,187.59	280,910,579.03	255,592,724.35
จำหน่ายสินค้าและของที่ระลึก		34,929,105.40	48,587,756.80	19,485,298.70	24,787,701.24
จำหน่ายอาหารสัตว์		28,329,272.00	24,821,390.00	26,789,712.00	22,913,730.00
จำหน่ายภาพถ่าย		57,708,201.12	66,943,668.82	31,259,056.28	30,163,056.72
ให้บริการรถรับส่ง		67,834,200.00	102,058,815.00	32,886,205.00	57,161,660.00
ให้บริการกิจกรรมสวนสนุก		20,105,978.53	26,291,273.39	9,320,118.68	11,213,133.36
ให้บริการรับฝากขาย		14,497,619.11	19,070,588.53	7,247,897.27	8,096,088.93
จากการดำเนินงานอื่น	37	32,253,975.35	31,249,013.72	28,336,611.74	25,792,661.57
รวมรายได้		1,805,798,178.76	1,929,497,050.68	1,095,011,005.19	1,051,118,290.59
ต้นทุนขายและบริการ	37	(795,651,371.39)	(800,816,782.74)	(461,847,358.89)	(433,380,535.86)
ขาดทุนจากสัตว์ตาย		(24,772,924.70)	(26,329,423.61)	(21,269,212.35)	(26,329,423.61)
ค่าเสื่อมราคา	11,12	(157,459,692.42)	(174,091,599.95)	(95,308,129.01)	(100,512,868.63)
กำไรขั้นต้น		827,914,190.25	928,259,244.38	516,586,304.94	490,895,462.49
กลับรายการ(หนี้สงสัยจะสูญ) - สุทธิ	7	(1,350,467.50)	2,674,460.00	(1,474,022.50)	1,338,795.00
ผลขาดทุนจากการด้อยค่าเงินลงทุนในบริษัทย่อย	9	-	-	(1,000,000.00)	-
ผลขาดทุนจากการด้อยค่าสินทรัพย์	12	(1,473,103.45)	-	(1,473,103.45)	-
รายได้จากการขายสัตว์เกิดใหม่	11	14,770,000.00	185,000.00	14,770,000.00	765,000.00
กำไรจากการขายสัตว์		-	3,083,993.35	-	3,397,434.93
กำไร(ขาดทุน)จากการขายสินทรัพย์ถาวร		743,790.24	(354,201.55)	541,378.55	1,411,732.99
ดอกเบี้ยรับ		1,089,749.46	948,003.10	16,242,585.67	14,040,179.48
รายได้เงินชดเชยจากบริษัทประกันภัย		15,842,467.93	4,757,091.23	15,842,467.93	-
รายได้อื่น		12,900,768.22	15,356,908.64	12,151,446.81	11,865,354.99
ค่าใช้จ่ายในการขายและบริการ	37	(82,720,231.10)	(83,371,648.28)	(48,512,474.36)	(46,680,445.12)
ค่าใช้จ่ายในการบริหาร	37	(548,585,201.50)	(537,005,565.85)	(249,927,207.29)	(230,469,444.70)
กำไรก่อนต้นทุนทางการเงินและภาษีเงินได้		239,131,962.55	334,533,285.02	273,747,376.30	246,564,070.06
ต้นทุนทางการเงิน		138,749,728.12)	(132,510,723.64)	(40,196,025.46)	(47,697,197.45)
กำไรก่อนรายได้(ค่าใช้จ่าย)ภาษีเงินได้		100,382,234.43	202,022,561.38	233,551,350.84	198,866,872.61
รายได้(ค่าใช้จ่าย)ภาษีเงินได้	29	(43,653,615.00)	(53,313,817.26)	(54,668,142.42)	(42,321,008.55)
กำไรสำหรับปี		56,728,619.43	148,708,744.12	178,883,208.42	156,545,864.06

หมายเหตุประกอบงบการเงินเป็นส่วนหนึ่งของงบการเงินนี้

งบกำไรขาดทุนและกำไรขาดทุนเบ็ดเสร็จอื่น (ต่อ)

บริษัท ซาฟารีเวิลด์ จำกัด (มหาชน) และบริษัทย่อย

(หน่วย: บาท)

หมายเหตุ	งบการเงินรวม สำหรับปีสิ้นสุดวันที่ 31 ธันวาคม		งบการเงินเฉพาะกิจการ สำหรับปีสิ้นสุดวันที่ 31 ธันวาคม	
	2562	2561	2562	2561
กำไร(ขาดทุน)เบ็ดเสร็จอื่น				
รายการที่จะไม่ถูกจัดประเภทรายการใหม่ เข้าไปไว้ในกำไรหรือขาดทุน				
ผลขาดทุนจากการประมาณการตามหลัก คณิตศาสตร์ประกันภัยสำหรับโครงการ ผลประโยชน์ของพนักงาน	22	(22,127,253.00)	-	(9,158,262.00)
ภาษีเงินได้ของกำไรขาดทุนเบ็ดเสร็จอื่นสำหรับ รายการที่จะไม่ถูกจัดประเภทรายการใหม่	28	4,396,933.60	-	1,831,652.40
ขาดทุนเบ็ดเสร็จอื่นสำหรับปี - สุทธิจากภาษี		(17,730,319.40)	-	(7,326,609.60)
กำไรเบ็ดเสร็จรวมสำหรับปี		38,998,300.03	148,708,744.12	171,556,598.82
การปันส่วนกำไร(ขาดทุน):				
ส่วนที่เป็นของบริษัทใหญ่		57,259,790.16	148,957,163.20	178,883,208.42
ส่วนที่เป็นของส่วนได้เสียที่ไม่มีอำนาจควบคุม		(531,170.73)	(248,419.08)	-
		56,728,619.43	148,708,744.12	178,883,208.42
การแบ่งปันกำไร(ขาดทุน)เบ็ดเสร็จรวม:				
ส่วนที่เป็นของบริษัทใหญ่		39,538,727.47	148,957,163.20	171,556,598.82
ส่วนที่เป็นของส่วนได้เสียที่ไม่มีอำนาจควบคุม		(540,427.44)	(248,419.08)	-
		38,998,300.03	148,708,744.12	171,556,598.82
กำไรต่อหุ้น				
กำไรส่วนที่เป็นของบริษัทใหญ่ (บาท)	24	0.024	0.067	0.075
หุ้นสามัญเฉลี่ยถ่วงน้ำหนัก (หุ้น)		2,370,721,189	2,221,108,600	2,370,721,189

หมายเหตุประกอบงบการเงินเป็นส่วนหนึ่งของงบการเงินนี้

งบแสดงการเปลี่ยนแปลงส่วนของผู้ถือหุ้น

บริษัท ซาฟารีเวิลด์ จำกัด (มหาชน) และบริษัทย่อย

(หน่วย: บาท)

หมายเหตุ	งบการเงินรวม									
	ส่วนของผู้ถือหุ้นบริษัทใหญ่						องค์ประกอบอื่นของ ส่วนของผู้ถือหุ้น	รวม ส่วนของผู้ ถือหุ้น บริษัทใหญ่	ส่วนได้เสีย ที่ไม่มี อำนาจควบคุม	รวม ส่วนของผู้ ถือหุ้น
	ทุนเรือนหุ้น ที่ออกและ ชำระแล้ว	ส่วนเกิน(ต่ำ) กว่ามูลค่า หุ้นสามัญ	ส่วนเกินทุน จากการจ่าย โดยใช้หุ้น เป็นเกณฑ์	กำไรสะสม		กำไร(ขาดทุน)จาก ประมาณการตาม หลักคณิตศาสตร์ ประกันภัย - สุทธิ				
				จัดสรร เป็นสำรองตาม กฎหมาย	ยังไม่ได้ จัดสรร					
ยอดคงเหลือ ณ วันที่ 1 มกราคม 2562	2,221,108,600.00	(4,114,753.80)	65,417,762.86	59,800,000.00	783,081,131.20	-	3,125,292,740.26	15,417,506.46	3,140,710,246.72	
การเปลี่ยนแปลงในส่วนของผู้ถือหุ้นสำหรับปี :										
เพิ่มทุนหุ้นสามัญ	23	650,102,321.00	128,937,223.96	-	-	-	779,039,544.96	764,150.00	779,803,694.96	
กำไร(ขาดทุน)เบ็ดเสร็จรวมสำหรับปี		-	-	-	-	57,259,790.16	(17,721,062.69)	39,538,727.47	(540,427.44)	38,998,300.03
โอนไปกำไรสะสม		-	-	-	-	(17,721,062.69)	17,721,062.69	-	-	
สำรองตามกฎหมาย	25	-	-	-	9,150,000.00	(9,150,000.00)	-	-	-	
ยอดคงเหลือ ณ วันที่ 31 ธันวาคม 2562		2,871,210,921.00	124,822,470.16	65,417,762.86	68,950,000.00	813,469,858.67	-	3,943,871,012.69	15,641,229.02	3,959,512,241.71
ยอดคงเหลือ ณ วันที่ 1 มกราคม 2561		2,221,108,600.00	(4,114,753.80)	65,417,762.86	51,950,000.00	641,973,968.00	-	2,976,335,577.06	5,665,925.54	2,982,001,502.60
การเปลี่ยนแปลงในส่วนของผู้ถือหุ้นสำหรับปี :										
เพิ่มทุนหุ้นสามัญ		-	-	-	-	-	-	-	10,000,000.00	10,000,000.00
กำไร(ขาดทุน)เบ็ดเสร็จรวมสำหรับปี		-	-	-	-	148,957,163.20	-	148,957,163.20	(248,419.08)	148,708,744.12
สำรองตามกฎหมาย	25	-	-	-	7,850,000.00	(7,850,000.00)	-	-	-	
ยอดคงเหลือ ณ วันที่ 31 ธันวาคม 2561		2,221,108,600.00	(4,114,753.80)	65,417,762.86	59,800,000.00	783,081,131.20	-	3,125,292,740.26	15,417,506.46	3,140,710,246.72

หมายเหตุประกอบงบการเงินเป็นส่วนหนึ่งของงบการเงินนี้

งบแสดงการเปลี่ยนแปลงส่วนของผู้ถือหุ้น (ต่อ)

บริษัท ซาฟารีเวิลด์ จำกัด (มหาชน) และบริษัทย่อย

(หน่วย: บาท)

หมายเหตุ	งบการเงินเฉพาะกิจการ						รวมส่วนของผู้ถือหุ้นบริษัทใหญ่	
	ทุนเรือนหุ้นที่ออกและชำระแล้ว	ส่วนเกิน(ต่ำ)กว่ามูลค่าหุ้นสามัญ	ส่วนเกินทุนจากการจ่ายใช้หุ้นเป็นเกณฑ์	กำไรสะสม		องค์ประกอบอื่นของส่วนของผู้ถือหุ้น		
				จัดสรรเป็นสำรองตามกฎหมาย	ยังไม่ได้จัดสรร			กำไร(ขาดทุน)จากประมาณการตามหลักคณิตศาสตร์ประกันภัย - สุทธิ
ยอดคงเหลือ ณ วันที่ 1 มกราคม 2562	2,221,108,600.00	(4,114,753.80)	65,417,762.86	59,800,000.00	683,901,043.46	-	3,026,112,652.52	
การเปลี่ยนแปลงในส่วนของผู้ถือหุ้นสำหรับปี :								
เพิ่มทุนหุ้นสามัญ	23	650,102,321.00	128,937,223.96	-	-	-	779,039,544.96	
กำไรเบ็ดเสร็จรวมสำหรับปี		-	-	-	-	(7,326,609.60)	171,556,598.82	
โอนไปกำไรสะสม		-	-	-	-	7,326,609.60	-	
สำรองตามกฎหมาย	25	-	-	9,150,000.00	(9,150,000.00)	-	-	
ยอดคงเหลือ ณ วันที่ 31 ธันวาคม 2562		2,871,210,921.00	124,822,470.16	65,417,762.86	68,950,000.00	846,307,642.28	-	3,976,708,796.30
ยอดคงเหลือ ณ วันที่ 1 มกราคม 2561		2,221,108,600.00	(4,114,753.80)	65,417,762.86	51,950,000.00	535,205,179.40	-	2,869,566,788.46
การเปลี่ยนแปลงในส่วนของผู้ถือหุ้นสำหรับปี :								
กำไรเบ็ดเสร็จรวมสำหรับปี		-	-	-	-	156,545,864.06	-	156,545,864.06
สำรองตามกฎหมาย	25	-	-	-	7,850,000.00	(7,850,000.00)	-	-
ยอดคงเหลือ ณ วันที่ 31 ธันวาคม 2561		2,221,108,600.00	(4,114,753.80)	65,417,762.86	59,800,000.00	683,901,043.46	-	3,026,112,652.52

หมายเหตุประกอบงบการเงินเป็นส่วนหนึ่งของงบการเงินนี้

งบกระแสเงินสด

บริษัท ซาฟารีเวิลด์ จำกัด (มหาชน) และบริษัทย่อย

(หน่วย: บาท)

	งบการเงินรวม สำหรับปีสิ้นสุดวันที่ 31 ธันวาคม		งบการเงินเฉพาะกิจการ สำหรับปีสิ้นสุดวันที่ 31 ธันวาคม	
	2562	2561	2562	2561
กระแสเงินสดจากกิจกรรมดำเนินงาน				
กำไรก่อนค่าใช้จ่ายภาษีเงินได้	100,382,234.43	202,022,561.38	233,551,350.84	198,866,872.61
รายการปรับปรุงกระทบกำไรขาดทุนเป็นเงินสดรับมาจาก (ใช้ไปใน) กิจกรรมดำเนินงาน :				
ค่าเสื่อมราคา	164,345,894.28	177,194,466.38	95,308,129.01	100,512,868.63
(กลับรายการ)หนี้สงสัยจะสูญ - สุทธิ	1,350,467.50	(2,674,460.00)	1,474,022.50	(1,338,795.00)
(กลับรายการ)ผลขาดทุนจากมูลค่าสินค้านำมาคิดลด - สุทธิ	768,833.65	(61,381.07)	-	-
(กำไร)ขาดทุนจากการตัดจำหน่ายและจำหน่ายสินทรัพย์ถาวร	(743,790.24)	624,131.05	(541,378.55)	(1,299,922.92)
กำไรจากการขายสัตว์	-	(3,083,993.35)	-	(3,397,434.93)
ตัดจำหน่ายงานระหว่างก่อสร้าง	7,850.48	-	-	26,329,423.61
ขาดทุนจากสัตว์ตาย	24,772,924.70	26,329,423.61	21,269,212.35	(14,040,179.48)
ขาดทุนจากการด้อยค่าเงินลงทุนในบริษัทย่อย	-	-	1,000,000.00	-
ขาดทุนจากการด้อยค่าสินทรัพย์ถาวร	1,473,103.45	-	1,473,103.45	-
ดอกเบี้ยรับ	(1,089,749.46)	(948,003.10)	(16,242,585.67)	-
ค่าใช้จ่ายผลประโยชน์พนักงาน	63,246,896.00	25,642,541.00	33,687,383.00	11,793,706.00
ต้นทุนทางการเงิน	138,749,728.12	132,510,723.64	40,196,025.46	47,697,197.45
กำไรจากการดำเนินงานก่อนการเปลี่ยนแปลงในสินทรัพย์ และ หนี้สินดำเนินงาน	493,264,392.91	557,556,009.54	411,175,262.39	365,123,735.97
การเปลี่ยนแปลงในสินทรัพย์ดำเนินงาน - (เพิ่มขึ้น) ลดลง				
ลูกหนี้การค้าและลูกหนี้หมุนเวียนอื่น	(58,116,528.83)	98,454,470.79	(8,005,523.47)	6,703,118.41
สินค้านำมาคิดลด	(7,836,835.71)	1,217,230.19	(2,706,570.60)	(818,078.41)
สินทรัพย์ไม่หมุนเวียนอื่น	4,774,240.65	286,142.00	(3,480,265.35)	(332,312.00)
การเปลี่ยนแปลงในหนี้สินดำเนินงาน - เพิ่มขึ้น (ลดลง)				
เจ้าหนี้การค้าและเจ้าหนี้หมุนเวียนอื่น	68,587,344.11	(52,317,511.85)	(17,661,215.48)	10,542,841.68
เงินสดได้มาจากกิจกรรมดำเนินงาน	500,672,613.13	605,196,340.67	379,321,687.49	381,219,305.65
จ่ายภาษีเงินได้	(67,113,677.74)	42,355,855.21)	(57,796,367.14)	(16,872,140.06)
รับคืนภาษีถูกหัก ณ ที่จ่าย	1,469,358.53	1,406,757.25	1,469,358.53	1,406,757.25
ชำระภาระผูกพันผลประโยชน์พนักงาน	(4,507,238.00)	(8,480,081.00)	(4,158,401.00)	(4,861,100.00)
เงินสดสุทธิได้มาจากกิจกรรมดำเนินงาน	430,521,055.92	555,767,161.71	318,836,277.88	360,892,822.84

หมายเหตุประกอบงบการเงินเป็นส่วนหนึ่งของงบการเงินนี้

งบกระแสเงินสด (ต่อ)

บริษัท ซาฟารีเวิลด์ จำกัด (มหาชน) และบริษัทย่อย

(หน่วย: บาท)

	งบการเงินรวม สำหรับปีสิ้นสุดวันที่ 31 ธันวาคม		งบการเงินเฉพาะกิจการ สำหรับปีสิ้นสุดวันที่ 31 ธันวาคม	
	2562	2561	2562	2561
กระแสเงินสดจากกิจกรรมลงทุน				
เงินลงทุนในบริษัทย่อยเพิ่มขึ้น	-	-	(1,000,535,850.00)	-
เงินลงทุนชั่วคราว(เพิ่มขึ้น)ลดลง	1,517,976.06	419,050.25	1,517,976.06	419,050.25
เงินฝากที่ติดภาระค้ำประกันเพิ่มขึ้น	(36,893.53)	(36,567.71)	-	-
เงินสดรับดอกเบี้ย	1,089,749.46	948,003.10	13,108,336.12	13,486,590.42
เงินสดรับชำระคืนเงินให้กู้ยืมจากบริษัทที่เกี่ยวข้องกัน	-	-	576,000,000.00	133,000,000.00
เงินให้กู้ยืมแก่กิจการที่เกี่ยวข้องกัน	-	-	(320,000,000.00)	(349,000,000.00)
เงินสดจ่ายซื้ออสังหาริมทรัพย์และต้นไม้	(9,517,527.00)	(7,129,376.00)	(9,406,577.00)	(2,729,376.00)
เงินสดจ่ายซื้อที่ดิน อาคารและอุปกรณ์	(1,328,397,281.50)	(1,288,986,908.53)	(78,024,180.78)	(82,932,284.24)
เงินสดรับจากการจำหน่ายอสังหาริมทรัพย์	-	8,500,000.00	-	7,500,000.00
เงินสดรับจากการจำหน่ายอุปกรณ์	3,426,318.72	2,881,929.53	1,930,990.78	2,769,780.00
จ่ายเงินล่วงหน้าค่าซื้อสินทรัพย์และอสังหาริมทรัพย์	(239,244,617.42)	(81,834,774.83)	(56,779,321.46)	(8,952,870.00)
รับคืนเงินล่วงหน้าค่าซื้ออสังหาริมทรัพย์	-	8,284,536.00	-	8,284,536.00
เงินสดสุทธิใช้ไปในกิจกรรมลงทุน	(1,571,162,275.21)	(1,356,954,108.19)	(872,188,626.28)	(278,154,573.57)
กระแสเงินสดจากกิจกรรมจัดหาเงิน				
เงินเบิกเกินบัญชีและเงินกู้ยืมระยะสั้นจากสถาบันการเงินเพิ่มขึ้น	42,553,226.49	-	5,593,805.79	-
เงินสดรับ(จ่าย)เงินกู้ยืมระยะสั้นจากบุคคลอื่น - สุทธิ	(344,278,189.12)	81,237,676.33	(91,348,067.10)	132,815,165.89
เงินสดรับ(จ่าย)หุ้นกู้ระยะสั้น - สุทธิ	111,108,392.00	146,786,497.83	-	-
เงินสดรับเงินกู้ยืมระยะสั้นจากบุคคลที่เกี่ยวข้องกัน	96,000,000.00	110,000,000.00	-	-
ชำระคืนเงินกู้ยืมระยะสั้นจากบุคคลที่เกี่ยวข้องกัน	(176,000,000.00)	(30,000,000.00)	-	-
ชำระคืนเงินกู้ยืมระยะสั้นจากกิจการที่เกี่ยวข้องกัน	-	-	(500,000.00)	-
เงินสดรับเงินกู้ยืมจากบริษัทและบุคคลภายนอก	39,750,000.00	135,184,800.00	-	-
เงินสดรับจากการออกหุ้นกู้	1,159,607,445.22	603,546,964.20	-	-
ชำระคืนหุ้นกู้ระยะยาว	(110,000,000.00)	(180,000,000.00)	-	-
ชำระหนี้สินตามสัญญาเช่าการเงิน	(29,086,130.57)	(28,053,339.07)	(13,747,387.42)	(16,647,660.87)
รับเงินกู้ยืมระยะยาวจากสถาบันการเงิน	17,682,200.47	242,123,251.77	-	-
ชำระคืนเงินกู้ยืมระยะยาวจากสถาบันการเงิน	(245,000,000.00)	(229,772,171.08)	(124,500,000.00)	(142,772,171.08)
จ่ายชำระต้นทุนทางการเงิน	(161,665,648.18)	(117,690,021.03)	(23,537,128.32)	(35,985,910.22)
รับชำระค่าหุ้นสามัญเพิ่มทุน	779,803,694.96	10,000,000.00	779,039,544.96	-
เงินสดสุทธิได้มาจาก(ใช้ไปใน)กิจกรรมจัดหาเงิน	1,180,474,991.27	743,363,658.95	531,000,767.91	(62,590,576.28)
เงินสดและรายการเทียบเท่าเงินสดเพิ่มขึ้น(ลดลง) - สุทธิ	39,833,771.98	(57,823,287.53)	(22,351,580.49)	20,147,672.99
เงินสดและรายการเทียบเท่าเงินสด ณ วันต้นปี	161,924,049.07	219,747,336.60	45,976,039.97	25,828,366.98
เงินสดและรายการเทียบเท่าเงินสด ณ วันปลายปี	201,757,821.05	161,924,049.07	23,624,459.48	45,976,039.97

หมายเหตุประกอบงบการเงินเป็นส่วนหนึ่งของงบการเงินนี้

งบกระแสเงินสด (ต่อ)

บริษัท ซาฟารีเวิลด์ จำกัด (มหาชน) และบริษัทย่อย

(หน่วย: บาท)

	งบการเงินรวม สำหรับปีสิ้นสุดวันที่ 31 ธันวาคม		งบการเงินเฉพาะกิจการ สำหรับปีสิ้นสุดวันที่ 31 ธันวาคม	
	2562	2561	2562	2561
ข้อมูลงบกระแสเงินสดเปิดเผยเพิ่มเติม				
รายการที่ไม่เป็นตัวเงิน				
สินทรัพย์เพิ่มขึ้นจากหนี้สินตามสัญญาเช่าการเงิน	-	21,399,224.80	-	809,450.00
ซื้อสินทรัพย์เป็นเงินเชื่อ	25,983,297.28	47,631,764.22	6,165,965.65	-
ค่าใช้จ่ายที่เกี่ยวข้องโดยตรงกับโครงการระหว่างก่อสร้างค้างจ่าย	66,312,828.56	30,000,000.00	-	-
ต้นทุนการกู้ยืมที่เกี่ยวข้องกับการได้มาของที่ดิน อาคารและอุปกรณ์	138,404,228.42	93,920,513.79	-	-
โอนเงินล่วงหน้าค่าซื้อสินทรัพย์ไปเป็นสินทรัพย์	182,436,480.40	161,183,339.00	4,113,224.86	3,432,000.00
โอนเงินล่วงหน้าค่าซื้อสัตว์ไปเป็นสัตว์	11,740,027.00	4,587,870.00	11,740,027.00	4,587,870.00

หมายเหตุประกอบงบการเงินเป็นส่วนหนึ่งของงบการเงินนี้

หมายเหตุประกอบงบการเงิน

บริษัท ซาฟารีเวิลด์ จำกัด (มหาชน) และบริษัทย่อย

สำหรับปี สิ้นสุดวันที่ 31 ธันวาคม 2562

1. ข้อมูลทั่วไป

บริษัท ซาฟารีเวิลด์ จำกัด (มหาชน) (“บริษัทฯ”) ได้จดทะเบียนและจัดตั้งเป็นบริษัทจำกัดตามกฎหมายไทย เมื่อวันที่ 21 ตุลาคม 2528 และได้จดทะเบียนแปรสภาพเป็นบริษัทมหาชนจำกัดกับกระทรวงพาณิชย์ และได้เปลี่ยนชื่อเป็นบริษัท ซาฟารีเวิลด์ จำกัด (มหาชน) เมื่อวันที่ 1 กุมภาพันธ์ 2537 โดยมีสำนักงานตั้งอยู่ ณ เลขที่ 99 ถนนปทุมธานีอินทรา แขวงสามวาตะวันตก เขตคลองสามวา กรุงเทพมหานคร 10510

บริษัทฯ ดำเนินธุรกิจหลักประเภทการท่องเที่ยวและสันทนาการในรูปสวนสัตว์เปิด สวนน้ำและTheme Park

ผู้ถือหุ้นรายใหญ่ของบริษัทฯ คือ ตระกูลคิ้วคชา

ข้อมูลบริษัทย่อย:

1. บริษัท ภูเก็ตแฟนตาซี จำกัด (มหาชน) ได้จดทะเบียนและจัดตั้งเป็นบริษัทจำกัดตามกฎหมายไทย เมื่อวันที่ 21 มิถุนายน 2539 และได้จดทะเบียนแปรสภาพเป็นบริษัทมหาชนจำกัดกับกระทรวงพาณิชย์ และได้เปลี่ยนชื่อเป็น บริษัท ภูเก็ตแฟนตาซี จำกัด (มหาชน) เมื่อวันที่ 1 กรกฎาคม 2547 โดยมีสำนักงานตั้งอยู่ ณ เลขที่ 99 หมู่ 3 ตำบลกมลา อำเภอกะทู้ จังหวัดภูเก็ต 83150 บริษัทย่อยดังกล่าวดำเนินธุรกิจหลักประเภทการท่องเที่ยวและสันทนาการในรูปการแสดงศิลปะและวัฒนธรรม
2. บริษัท ซาฟารี ไวลด์ไลฟ์ ปาร์ค จำกัด ได้จดทะเบียนและจัดตั้งเป็นบริษัทจำกัดตามกฎหมายไทย เมื่อวันที่ 4 เมษายน 2554 โดยมีสำนักงานตั้งอยู่ ณ เลขที่ 99 หมู่ที่ 9 ตำบลหัวหว้า อำเภอศรีมหาโพธิ์ จังหวัดปราจีนบุรี 25140 บริษัทย่อยดังกล่าวดำเนินธุรกิจหลักประเภทการท่องเที่ยวและขยายพันธุ์สัตว์ ปัจจุบันบริษัทย่อยดังกล่าวยังไม่ได้เริ่มดำเนินการ
3. บริษัท คาร์นิวัลเมจิก จำกัด ได้จดทะเบียนและจัดตั้งเป็นบริษัทจำกัดตามกฎหมายไทย เมื่อวันที่ 9 ตุลาคม 2557 โดยมีสำนักงานตั้งอยู่ ณ เลขที่ 99 หมู่ที่ 3 ตำบลกมลา อำเภอกะทู้ จังหวัดภูเก็ต 83150 บริษัทย่อยดังกล่าวดำเนินธุรกิจท่องเที่ยวและสันทนาการประเภท Theme Park ที่เน้นโชว์เรื่องการแสดงแสง สี ของดวงไฟ Hi-tech ต่าง ๆ ที่น่าสนใจหลากหลายรูปแบบ ปัจจุบันบริษัทย่อยดังกล่าวอยู่ระหว่างการดำเนินการก่อสร้างโครงการคาร์นิวัลเมจิกและยังไม่ได้เริ่มดำเนินการ

เมื่อวันที่ 1 กุมภาพันธ์ 2561 บริษัทย่อยได้จดทะเบียนเปลี่ยนแปลงที่อยู่สำนักงานเป็นเลขที่ 999 หมู่ที่ 3 ตำบลกมลา อำเภอกะทู้ จังหวัดภูเก็ต 83150

2. เกณฑ์การนำเสนองบการเงิน

งบการเงินนี้จัดทำขึ้นตามมาตรฐานการรายงานทางการเงินไทย (“มาตรฐานการรายงานทางการเงิน”) รวมถึงการตีความและแนวปฏิบัติทางการบัญชีที่ประกาศใช้โดยสภาวิชาชีพบัญชี (“สภาวิชาชีพบัญชี”) และกฎระเบียบและประกาศคณะกรรมการกำกับหลักทรัพย์และตลาดหลักทรัพย์ที่เกี่ยวข้อง

การแสดงรายการในงบการเงิน ได้ทำขึ้นเพื่อให้เป็นไปตามข้อกำหนดในประกาศกรมพัฒนาธุรกิจการค้าลงวันที่ 11 ตุลาคม 2559 ออกตามความในพระราชบัญญัติการบัญชี พ.ศ. 2543

งบการเงินของบริษัทฯ ได้จัดทำเป็นภาษาไทย และมีหน่วยเงินตราเป็นบาท ซึ่งการจัดทำงบการเงินดังกล่าวเป็นไปตามวัตถุประสงค์ของการจัดทำรายงานในประเทศ ดังนั้นเพื่อความสะดวกของผู้อ่านงบการเงินที่ไม่คุ้นเคยกับภาษาไทย บริษัทฯ ได้จัดทำงบการเงินฉบับภาษาอังกฤษขึ้นโดยแปลจากงบการเงินฉบับภาษาไทย

งบการเงินนี้ได้จัดทำขึ้นโดยใช้เกณฑ์ราคาทุนเดิมวันแต่จะเปิดเผยเป็นอย่างอื่นในนโยบายการบัญชี

ในการจัดทำงบการเงินให้เป็นไปตามมาตรฐานการรายงานทางการเงิน ผู้บริหารต้องใช้การประมาณและข้อสมมติฐานหลายประการ ซึ่งมีผลกระทบต่อข้อกำหนดนโยบายและการรายงานจำนวนเงินที่เกี่ยวกับ สินทรัพย์ หนี้สิน รายได้ และค่าใช้จ่าย การประมาณและข้อสมมติฐานมาจากประสบการณ์ในอดีต และปัจจัยต่าง ๆ ที่ผู้บริหารมีความเชื่อมั่นอย่างสมเหตุสมผลภายใต้สภาวะการณ์แวดล้อมนั้นซึ่งไม่อาจอาศัยข้อมูลจากแหล่งอื่นและนำไปสู่การตัดสินใจเกี่ยวกับการกำหนดจำนวนสินทรัพย์และหนี้สินนั้น ๆ ดังนั้นผลที่เกิดขึ้นจริงจากการตั้งข้อสมมติฐานต่อมูลค่าตามบัญชีของสินทรัพย์และหนี้สินอาจแตกต่างไปจากที่ประมาณไว้

ประมาณการและข้อสมมติฐานที่ใช้ในการจัดทำงบการเงินจะได้รับการทบทวนอย่างสม่ำเสมอ การปรับประมาณการ ทางบัญชีจะบันทึกในงวดบัญชีที่การประมาณการดังกล่าวได้รับการทบทวน หากการปรับประมาณการกระทบเฉพาะงวดนั้น ๆ และจะบันทึกในงวดที่ปรับและงวดในอนาคต หากการปรับประมาณการกระทบทั้งงวดปัจจุบันและอนาคต

เกณฑ์การจัดทำงบการเงินรวม

งบการเงินรวมประกอบด้วยงบการเงินของบริษัทฯ และบริษัทย่อย (รวมเรียกว่า “กลุ่มบริษัท”) รายละเอียดของบริษัทย่อยมีดังต่อไปนี้

บริษัทย่อย	ลักษณะธุรกิจ	สัดส่วนการถือหุ้น(ร้อยละ)	
		31 ธันวาคม 2562	31 ธันวาคม 2561
<u>บริษัทย่อยที่ถือหุ้นโดยบริษัทฯ โดยตรง</u>			
บริษัท ภูเก็ตแฟนตาซี จำกัด (มหาชน)	ท่องเที่ยวและสันทนาการ	99.92	99.92
บริษัท ซาฟารี ไรต์ไลฟ์ ปาร์ค จำกัด	ท่องเที่ยวและขยายพันธุ์สัตว์	90.00	90.00
(9% ถือโดยบริษัท ภูเก็ตแฟนตาซี จำกัด (มหาชน))			
<u>บริษัทย่อยที่ถือหุ้นโดยบริษัท ภูเก็ตแฟนตาซี จำกัด (มหาชน)</u>			
บริษัท คาร์นิวัลเมจิก จำกัด	ท่องเที่ยวและสันทนาการ	99.00	99.00

งบการเงินของบริษัทย่อยจัดทำขึ้นโดยใช้นโยบายการบัญชีที่สำคัญเช่นเดียวกันกับของบริษัทฯ

รายการบัญชีระหว่างกันที่เป็นสาระสำคัญได้ถูกตัดออกไปในการจัดทำงบการเงินรวม

บริษัทย่อยเป็นกิจการที่อยู่ภายใต้การควบคุมของบริษัทฯ การควบคุมเกิดขึ้นเมื่อบริษัทฯ มีอำนาจควบคุมทั้งทางตรงหรือทางอ้อมในการกำหนดนโยบายทางการเงินและการดำเนินงานของบริษัทนั้น เพื่อให้ได้มาซึ่งประโยชน์จากกิจกรรมของบริษัทย่อย งบการเงินของบริษัทย่อยได้รวมอยู่ในงบการเงินรวม นับแต่วันที่มีการควบคุมจนถึงวันที่การควบคุมสิ้นสุดลง

กำไรขาดทุนเบ็ดเสร็จรวมต้องถูกปันส่วนไปยังส่วนของผู้ถือหุ้นบริษัทใหญ่และส่วนได้เสียที่ไม่มีอำนาจควบคุม แม้ว่าการปันส่วนจะทำให้ส่วนได้เสียที่ไม่มีอำนาจควบคุมมียอดคงเหลือติดลบ

บริษัทฯ ต้องตัดรายการบัญชีสินทรัพย์ หนี้สินของบริษัทย่อย มูลค่าตามบัญชีของส่วนได้เสียที่ไม่มีอำนาจควบคุมและองค์ประกอบอื่นในส่วนของผู้ถือหุ้นที่เกี่ยวกับบริษัทย่อยนั้นๆ และบริษัทฯ ต้องรับรู้ผลกำไรหรือขาดทุนในส่วนของกำไรหรือขาดทุน เมื่อบริษัทฯ สูญเสียอำนาจการควบคุมในบริษัทย่อย

เงินลงทุนใดๆ ในบริษัทย่อยดังกล่าวที่เหลืออยู่ต้องวัดมูลค่าด้วยมูลค่ายุติธรรมนับตั้งแต่วันที่สูญเสียอำนาจการควบคุม

มาตรฐานการรายงานทางการเงินใหม่

ก. มาตรฐานการรายงานทางการเงินที่เริ่มมีผลบังคับใช้ในปัจจุบัน

ในระหว่างปี บริษัทฯ และบริษัทย่อยได้นำมาตรฐานการรายงานทางการเงินและการตีความมาตรฐานการรายงานทางการเงินฉบับปรับปรุง (ปรับปรุง 2561) และฉบับใหม่ จำนวนหลายฉบับ ซึ่งมีผลบังคับใช้สำหรับงบการเงินที่มีรอบระยะเวลาบัญชีที่เริ่มในหรือหลังวันที่ 1 มกราคม 2562 มาถือปฏิบัติ มาตรฐานการรายงานทางการเงินดังกล่าวได้รับการปรับปรุงหรือจัดให้ดีขึ้นเพื่อให้มีเนื้อหาเท่าเทียมกับมาตรฐานการรายงานทางการเงินระหว่างประเทศ โดยส่วนใหญ่เป็นการอธิบายให้ชัดเจน

เกี่ยวกับวิธีปฏิบัติทางการบัญชีและการให้แนวปฏิบัติทางการบัญชีกับผู้ใช้มาตรฐาน การนำมาตรฐานการรายงานทางการเงินดังกล่าวมาถือปฏิบัตินี้ไม่มีผลกระทบต่ออย่างเป็นสาระสำคัญต่องบการเงินของบริษัท และบริษัทย่อย อย่างไรก็ตาม มาตรฐานการรายงานทางการเงินฉบับใหม่ซึ่งได้มีการเปลี่ยนแปลงหลักการสำคัญ สามารถสรุปได้ดังนี้

มาตรฐานการรายงานทางการเงิน ฉบับที่ 15 เรื่อง รายได้จากสัญญาที่ทำกับลูกค้า

มาตรฐานการรายงานทางการเงิน ฉบับที่ 15 ใช้แทนมาตรฐานการบัญชีและการตีความมาตรฐานบัญชีที่เกี่ยวข้องต่อไปนี้

มาตรฐานการบัญชี ฉบับที่ 11 (ปรับปรุง 2560)	เรื่อง สัญญาก่อสร้าง
มาตรฐานการบัญชี ฉบับที่ 18 (ปรับปรุง 2560)	เรื่อง รายได้
การตีความมาตรฐานการบัญชี ฉบับที่ 31 (ปรับปรุง 2560)	เรื่อง รายได้ – รายการแลกเปลี่ยนเกี่ยวกับบริการโฆษณา
การตีความมาตรฐานการรายงานทางการเงิน ฉบับที่ 13 (ปรับปรุง 2560)	เรื่อง โปรแกรมสิทธิพิเศษแก่ลูกค้า
การตีความมาตรฐานการรายงานทางการเงิน ฉบับที่ 15 (ปรับปรุง 2560)	เรื่อง สัญญาสำหรับการก่อสร้างอสังหาริมทรัพย์
การตีความมาตรฐานการรายงานทางการเงิน ฉบับที่ 18 (ปรับปรุง 2560)	เรื่อง การโอนสินทรัพย์จากลูกค้า

กิจการต้องใช้มาตรฐานการรายงานทางการเงิน ฉบับที่ 15 กับสัญญาที่ทำกับลูกค้าทุกสัญญา ยกเว้นสัญญาที่อยู่ในขอบเขตของมาตรฐานการบัญชีฉบับอื่น มาตรฐานฉบับนี้ได้กำหนดหลักการ 5 ขั้นตอนสำหรับการรับรู้รายได้ที่เกิดขึ้นจากสัญญาที่ทำกับลูกค้า โดยกิจการจะรับรู้รายได้ในจำนวนเงินที่สะท้อนถึงสิ่งตอบแทนที่กิจการคาดว่าจะมีสิทธิได้รับจากการแลกเปลี่ยนสินค้าหรือบริการที่ได้ส่งมอบให้แก่ลูกค้า และกำหนดให้กิจการต้องใช้ดุลยพินิจและพิจารณาข้อเท็จจริงและเหตุการณ์ที่เกี่ยวข้องทั้งหมดในการพิจารณาตามหลักการในแต่ละขั้นตอน

ข. มาตรฐานการรายงานทางการเงินที่มีผลบังคับใช้สำหรับงบการเงินที่มีรอบระยะเวลาบัญชีที่เริ่มในหรือหลังวันที่ 1 มกราคม 2563

สภาวิชาชีพบัญชีได้ประกาศใช้มาตรฐานการรายงานทางการเงินและการตีความมาตรฐานการรายงานทางการเงินฉบับใหม่ และฉบับปรับปรุง ซึ่งจะมีผลบังคับใช้สำหรับงบการเงินที่มีรอบระยะเวลาบัญชีที่เริ่มในหรือหลังวันที่ 1 มกราคม 2563 มาตรฐานการรายงานทางการเงินดังกล่าวได้รับการปรับปรุงหรือจัดให้มีขึ้นเพื่อให้มีเนื้อหาเท่าเทียมกับมาตรฐานการรายงานทางการเงินระหว่างประเทศ โดยส่วนใหญ่เป็นการอธิบายให้ชัดเจนเกี่ยวกับวิธีปฏิบัติทางการบัญชีและการให้แนวปฏิบัติทางการบัญชีกับผู้ใช้มาตรฐาน ยกเว้น มาตรฐานการรายงานทางการเงินฉบับใหม่ดังต่อไปนี้ที่มีการเปลี่ยนแปลงหลักการสำคัญซึ่งสามารถสรุปได้ดังนี้

มาตรฐานการรายงานทางการเงิน กลุ่มเครื่องมือทางการเงิน

มาตรฐานการรายงานทางการเงิน กลุ่มเครื่องมือทางการเงิน ประกอบด้วย มาตรฐานและการตีความมาตรฐาน จำนวน 5 ฉบับ ได้แก่

มาตรฐานการรายงานทางการเงิน	
ฉบับที่ 7	การเปิดเผยข้อมูลเครื่องมือทางการเงิน
ฉบับที่ 9	เครื่องมือทางการเงิน
มาตรฐานการบัญชี	
ฉบับที่ 32	การแสดงรายการเครื่องมือทางการเงิน
การตีความมาตรฐานการรายงานทางการเงิน	
ฉบับที่ 16	การป้องกันความเสี่ยงของเงินลงทุนสุทธิในหน่วยงานต่างประเทศ
ฉบับที่ 19	การชำระหนี้สินทางการเงินด้วยตราสารทุน

มาตรฐานการรายงานทางการเงินกลุ่มดังกล่าวข้างต้น กำหนดหลักการเกี่ยวกับการจัดประเภทและการวัดมูลค่าเครื่องมือทางการเงินด้วยมูลค่ายุติธรรมหรือราคาทุนตัดจำหน่ายโดยพิจารณาจากประเภทของตราสารทางการเงิน ลักษณะของกระแสเงิน

สอดคล้องสัญญาและแผนธุรกิจของกิจการ (Business Model) หลักการเกี่ยวกับวิธีการคำนวณการด้อยค่าของเครื่องมือทางการเงินโดยใช้แนวคิดของผลขาดทุนด้านเครดิตที่คาดว่าจะเกิดขึ้น และหลักการเกี่ยวกับการบัญชีป้องกันความเสี่ยง รวมถึงการแสดงรายการและการเปิดเผยข้อมูลเครื่องมือทางการเงิน และเมื่อมาตรฐานการรายงานทางการเงินกลุ่มนี้มีผลบังคับใช้ จะทำให้มาตรฐานการบัญชี การตีความมาตรฐานการบัญชี และแนวปฏิบัติทางการบัญชีบางฉบับที่มีผลบังคับใช้อยู่ในปัจจุบัน ถูกยกเลิกไป

ปัจจุบันฝ่ายบริหารของบริษัทฯ และบริษัทย่อยอยู่ระหว่างการประเมินผลกระทบที่อาจมีต่อการเงินในปีที่เริ่มนำมาตรฐานกลุ่มดังกล่าวมาถือปฏิบัติ

มาตรฐานการรายงานทางการเงิน ฉบับที่ 16 เรื่อง สัญญาเช่า

มาตรฐานการรายงานทางการเงิน ฉบับที่ 16 ใช้แทนมาตรฐานการบัญชี ฉบับที่ 17 เรื่อง สัญญาเช่า และการตีความมาตรฐานบัญชีที่เกี่ยวข้อง มาตรฐานฉบับนี้ได้กำหนดหลักการของการรับรู้รายการ การวัดมูลค่า การแสดงรายการและการเปิดเผยข้อมูลของสัญญาเช่า และกำหนดให้ผู้เช่ารับรู้สินทรัพย์และหนี้สินสำหรับสัญญาเช่าทุกรายการที่มีระยะเวลาในการเช่ามากกว่า 12 เดือน เว้นแต่สินทรัพย์อ้างอิงนั้นมีมูลค่าต่ำ

การบัญชีสำหรับผู้ให้เช่าไม่มีการเปลี่ยนแปลงอย่างมีสาระสำคัญจากมาตรฐานการบัญชี ฉบับที่ 17 ผู้ให้เช่ายังคงจัดประเภทสัญญาเช่าเป็นสัญญาเช่าดำเนินงานหรือสัญญาเช่าเงินทุนโดยใช้หลักการเช่นเดียวกับมาตรฐานการบัญชีฉบับที่ 17

ปัจจุบันฝ่ายบริหารของบริษัทฯ และบริษัทย่อยอยู่ระหว่างการประเมินผลกระทบที่อาจมีต่อการเงินในปีที่เริ่มนำมาตรฐานฉบับนี้มาถือปฏิบัติ

3. สรุปนโยบายการบัญชีที่สำคัญ

3.1 เงินสดและรายการเทียบเท่าเงินสด

เงินสดและรายการเทียบเท่าเงินสด หมายถึง เงินสดและเงินฝากธนาคาร และเงินลงทุนระยะสั้นที่มีสภาพคล่องสูงพร้อมที่จะเปลี่ยนเป็นเงินสดในจำนวนที่ทราบได้และต้องมีความเสี่ยงที่ไม่มีนัยสำคัญต่อการเปลี่ยนแปลงในมูลค่า ซึ่งมีวันครบกำหนดไม่เกิน 3 เดือนนับจากวันที่ได้มาและไม่มีข้อจำกัดในการเบิกใช้

3.2 ลูกหนี้การค้าและลูกหนี้หมุนเวียนอื่น

ลูกหนี้การค้าและลูกหนี้หมุนเวียนอื่นแสดงมูลค่าสุทธิที่จะได้รับ

ค่าเผื่อหนี้สงสัยจะสูญประเมินโดยการวิเคราะห์ประวัติการชำระหนี้ และการคาดการณ์ความสามารถเกี่ยวกับการชำระหนี้ในขนาดของลูกค้า จำนวนค่าเผื่อหนี้สงสัยจะสูญพิจารณาจากประวัติการตัดจำหน่ายหนี้สูญและอายุหนี้ของลูกหนี้ ลูกหนี้จะถูกตัดจำหน่ายบัญชีเมื่อทราบว่าเป็นหนี้สูญ

3.3 สินค้าคงเหลือ

สินค้าคงเหลือซึ่งโดยส่วนใหญ่คือสินค้าที่ระลึกแสดงในราคาทุนหรือมูลค่าสุทธิที่จะได้รับแล้วแต่ราคาใดจะต่ำกว่า

ต้นทุนของสินค้าคำนวณโดยใช้วิธีเข้าก่อนออกก่อน ต้นทุนสินค้าประกอบด้วยต้นทุนที่ซื้อ ต้นทุนในการจัดแปลง หรือต้นทุนอื่นเพื่อให้สินค้าอยู่ในสภาพและสถานที่ปัจจุบัน

มูลค่าสุทธิที่จะได้รับเป็นการประมาณราคาที่จะขายได้จากการดำเนินธุรกิจปกติหักด้วยค่าใช้จ่ายที่จำเป็นในการขาย

บริษัทฯ และบริษัทย่อยตั้งค่าเผื่อมูลค่าสินค้าลดลงสำหรับสินค้าที่เสื่อมคุณภาพ เสียหาย ล้าสมัยและค้างนาน

3.4 เงินลงทุน

เงินลงทุนในบริษัทย่อย

เงินลงทุนในบริษัทย่อยในงบการเงินเฉพาะของบริษัทฯ บันทึกโดยใช้วิธีราคาทุนหักค่าเผื่อการด้อยค่า

เงินลงทุนชั่วคราว

เงินลงทุนชั่วคราวที่เป็นเงินลงทุนในหลักทรัพย์ที่ไม่อยู่ในความต้องการของตลาดจัดประเภทเป็นเงินลงทุนทั่วไป แสดงในงบแสดงฐานะการเงินด้วยราคาทุน เงินลงทุนชั่วคราวรวมถึง เงินฝากธนาคารประเภทฝากประจำ ตั๋วแลกเงินและตั๋วสัญญาใช้เงินที่มีระยะเวลาถึงกำหนดเริ่มแรกมากกว่า 3 เดือนแต่ไม่เกิน 12 เดือน และตราสารหนี้ที่จะครบกำหนดภายใน 1 ปี

กลุ่มบริษัทจะทดสอบการด้อยค่าของเงินลงทุนเมื่อมีข้อบ่งชี้ว่าเงินลงทุนนั้นอาจมีการด้อยค่าเกิดขึ้น ถ้าราคาตามบัญชีของเงินลงทุนสูงกว่ามูลค่าที่คาดว่าจะได้รับคืน รายการขาดทุนจากการด้อยค่าจะบันทึกรวมอยู่ในกำไรหรือขาดทุน

ในการจำหน่ายเงินลงทุน ผลต่างระหว่างสิ่งตอบแทนสุทธิที่ได้รับจากการจำหน่ายกับราคาตามบัญชีของเงินลงทุนนั้นจะบันทึกในกำไรหรือขาดทุนทันที เมื่อเงินลงทุนในตราสารทุนมีการจำหน่ายเพียงบางส่วน ราคาตามบัญชีของเงินลงทุนที่จำหน่ายคำนวณโดยใช้วิธีถัวเฉลี่ยถ่วงน้ำหนักจากจำนวนหลักทรัพย์ที่จำหน่าย

3.5 ที่ดิน อาคารและอุปกรณ์ และสัตว์และต้นไม้

ที่ดิน แสดงด้วยราคาทุนหักผลขาดทุนจากการด้อยค่าสะสม (ถ้ามี)

อาคารและอุปกรณ์ และสัตว์ แสดงด้วยราคาทุนหักค่าเสื่อมราคาสะสมและผลขาดทุนจากการด้อยค่าสะสม (ถ้ามี)

ค่าเสื่อมราคา

ค่าเสื่อมราคابันทึกลงเป็นค่าใช้จ่ายในกำไรขาดทุน คำนวณโดยวิธีเส้นตรงตามเกณฑ์อายุการใช้งานโดยประมาณของอาคาร อุปกรณ์และสัตว์ ประมาณการอายุการใช้งานของสินทรัพย์แสดงได้ดังนี้

	จำนวนปี
ส่วนปรับปรุงและพัฒนาที่ดิน	5-20
อาคาร สิ่งปลูกสร้างและส่วนปรับปรุงอาคาร	5-30
บ่อกักและกรงสัตว์	5-20
เครื่องจักร เครื่องใช้และอุปกรณ์	5-10
เครื่องตกแต่งและเครื่องใช้สำนักงาน	5-10
ยานพาหนะ	5-10
อุปกรณ์สวนสนุก	5-10
สัตว์	5-20

บริษัทฯ และบริษัทย่อยไม่คิดค่าเสื่อมราคาสำหรับที่ดินและสินทรัพย์ที่มีอยู่ระหว่างการก่อสร้างและต้นไม้

วิธีการคิดค่าเสื่อมราคา อายุการให้ประโยชน์ของสินทรัพย์ และมูลค่าคงเหลือ ถูกทบทวนอย่างน้อยที่สุดทุกสิ้นรอบปีบัญชี และปรับปรุงตามความเหมาะสม

ต้นทุนการกู้ยืม

ต้นทุนการกู้ยืมที่เกี่ยวข้องโดยตรงกับการได้มาหรือการก่อสร้างสินทรัพย์ที่เข้าเงื่อนไขจะบันทึกเป็นส่วนหนึ่งของต้นทุนของสินทรัพย์นั้นตลอดช่วงเวลาการก่อสร้างและเตรียมสินทรัพย์นั้นให้อยู่ในสภาพพร้อมที่จะใช้งานได้ตามประสงค์ โดยสินทรัพย์ที่เข้าเงื่อนไขคือสินทรัพย์ที่จำเป็นต้องใช้ระยะเวลาในการเตรียมสินทรัพย์นั้นให้อยู่ในสภาพพร้อมที่จะใช้ได้ตามประสงค์ ส่วนรายได้จากการลงทุนที่เกิดจากการนำเงินกู้ยืมที่กู้มาโดยเฉพาะที่ยังไม่ได้นำไปเป็นรายจ่ายของสินทรัพย์ที่เข้าเงื่อนไขไปลงทุนเป็นการชั่วคราวก่อนจะถูกนำมาหักจากต้นทุนการกู้ยืมที่สามารถตั้งขึ้นเป็นทุนของสินทรัพย์

ต้นทุนการกู้ยืมอื่นนอกเหนือจากที่กล่าวข้างต้นจะบันทึกเป็นค่าใช้จ่ายในกำไรหรือขาดทุน

รายจ่ายฝ่ายทุนที่เกิดขึ้นภายหลัง

รายจ่ายที่เกิดขึ้นภายหลังซึ่งเกี่ยวข้องกับ ที่ดิน อาคารและอุปกรณ์และสัตว์จะถูกบันทึกเพิ่มในบัญชีของสินทรัพย์ที่เกี่ยวข้องหากมีความเป็นไปได้ที่ค่อนข้างแน่นอนว่าจะก่อให้เกิดประโยชน์เชิงเศรษฐกิจเพิ่มเติมในอนาคตแก่ บริษัทฯ และบริษัทย่อย

เกินกว่าที่ได้เคยประเมินได้จากทรัพย์สินที่เกี่ยวข้องนั้น รายจ่ายที่เกิดขึ้นในภายหลังอื่น ๆ จะบันทึกเป็นค่าใช้จ่ายในงวดที่เกิดขึ้น

3.6 การด้อยค่า

ยอดสินทรัพย์คงเหลือตามบัญชีของบริษัท และบริษัทย่อยได้รับการทบทวน ณ ทุกวันที่ในงบแสดงฐานะการเงินว่า มีข้อบ่งชี้เรื่องการด้อยค่าหรือไม่ ในกรณีที่มีข้อบ่งชี้จะทำการประมาณมูลค่าสินทรัพย์ที่คาดว่าจะได้รับคืน

ผลขาดทุนจากการด้อยค่ารับรู้เมื่อมูลค่าตามบัญชีของสินทรัพย์หรือมูลค่าตามบัญชีของหน่วยสินทรัพย์ที่ก่อให้เกิดเงินสดสูงกว่ามูลค่าที่ได้รับคืน ผลขาดทุนจากการด้อยค่าบันทึกในกำไรหรือขาดทุน

การคำนวณมูลค่าที่คาดว่าจะได้รับคืน

มูลค่าที่คาดว่าจะได้รับคืนของสินทรัพย์ หมายถึงราคาขายสุทธิของสินทรัพย์ หรือมูลค่าจากการใช้ของสินทรัพย์ แล้วแต่มูลค่าใดจะสูงกว่า ในการประเมินมูลค่าจากการใช้ของสินทรัพย์ ประมาณการกระแสเงินสดที่จะได้รับในอนาคตจะคิดลดเป็นมูลค่าปัจจุบันโดยใช้อัตราคิดลดก่อนคำนวณภาษีเงินได้เพื่อให้สะท้อนมูลค่าที่อาจประเมินได้ในตลาดปัจจุบัน ซึ่งแปรไปตามเวลาและความเสี่ยงที่มีต่อสินทรัพย์ สำหรับสินทรัพย์ที่ไม่ก่อให้เกิดกระแสเงินสดรับโดยอิสระจากสินทรัพย์อื่นจะพิจารณามูลค่าที่คาดว่าจะได้รับคืนรวมกับหน่วยสินทรัพย์ที่ก่อให้เกิดเงินสดที่สินทรัพย์นั้นเกี่ยวข้องด้วย

การกลับรายการด้อยค่า

บริษัท และบริษัทย่อยจะกลับรายการบัญชีขาดทุนจากการด้อยค่า หากมีการเปลี่ยนแปลงประมาณการที่ใช้ในการคำนวณมูลค่าที่คาดว่าจะได้รับคืน

ผลขาดทุนจากการด้อยค่าจะถูกกลับรายการเพียงเพื่อให้มูลค่าตามบัญชีของสินทรัพย์ไม่เกินกว่ามูลค่าตามบัญชีภายหลังหักค่าเสื่อมราคาหรือค่าตัดจำหน่าย เสมือนหนึ่งไม่เคยมีการบันทึกผลขาดทุนจากการด้อยค่ามาก่อน รายการกลับรายการขาดทุนจากการด้อยค่าจะบันทึกเป็นรายได้ในกำไรหรือขาดทุน

3.7 เจ้าหนี้การค้าและเจ้าหนี้หมุนเวียนอื่น

เจ้าหนี้การค้าและเจ้าหนี้หมุนเวียนอื่น แสดงในราคาทุน

3.8 ประมาณการหนี้สิน

การประมาณการหนี้สินจะรับรู้ในงบแสดงฐานะการเงินก็ต่อเมื่อบริษัท และบริษัทย่อยมีภาระหนี้สินเกิดขึ้นจากข้อพิพาททางกฎหมายหรือภาระผูกพันซึ่งเป็นผลมาจากเหตุการณ์ในอดีต และมีความเป็นไปได้ค่อนข้างแน่นอนว่าประโยชน์เชิงเศรษฐกิจจะต้องถูกจ่ายไปเพื่อชำระภาระหนี้สินดังกล่าว โดยจำนวนภาระหนี้สินดังกล่าวสามารถประมาณจำนวนเงินได้อย่างน่าเชื่อถือ

3.9 การรับรู้รายได้

รายได้ที่รับรู้ไม่รวมภาษีมูลค่าเพิ่มหรือภาษีขายอื่น ๆ และแสดงสุทธิจากส่วนลดการค้า

รายได้จากการขายบัตร อาหารและเครื่องดื่ม และสินค้าที่ระลึกรับรู้ในส่วนของกำไรหรือขาดทุน เมื่อได้โอนความเสี่ยงและผลตอบแทนที่เป็นสาระสำคัญของความเป็นเจ้าของสินค้าที่มีนัยสำคัญไปให้กับผู้ซื้อแล้ว และจะไม่รับรู้รายได้ถ้ามีความไม่แน่นอนที่มีนัยสำคัญในการได้รับประโยชน์จากรายการบัญชีนั้น หรือไม่อาจวัดมูลค่าของจำนวนรายได้และต้นทุนที่เกิดขึ้นได้อย่างน่าเชื่อถือ หรือมีความเป็นไปได้ค่อนข้างแน่นอนที่จะต้องรับคืนสินค้า หรือฝ่ายบริหารยังมีการควบคุมหรือบริหารสินค้าที่ขายไปแล้วนั้น

รายได้จากการให้บริการรับฝากขาย แสดงด้วยยอดสุทธิจากต้นทุนขายและบริการที่เกี่ยวข้อง

รายได้จากการให้บริการบันทึกในกำไรหรือขาดทุนตามเกณฑ์คงค้าง

ดอกเบี้ยรับและรายได้อื่นบันทึกในกำไรหรือขาดทุนตามเกณฑ์คงค้าง

3.10 การรับรู้อำนาจ

ค่าใช้จ่ายบันทึกในกำไรหรือขาดทุนตามเกณฑ์คงค้าง

ดอกเบี้ยซึ่งเป็นส่วนหนึ่งของค่างวดตามสัญญาเช่าการเงินบันทึกในกำไรหรือขาดทุนโดยใช้วิธีอัตราดอกเบี้ยที่แท้จริง

3.11 รายการบัญชีที่เป็นเงินตราต่างประเทศ

รายการบัญชีที่เป็นเงินตราต่างประเทศแปลงค่าเป็นสกุลเงินบาทโดยใช้อัตราแลกเปลี่ยน ณ วันที่เกิดรายการ

สินทรัพย์และหนี้สินที่เป็นตัวเงินและเป็นเงินตราต่างประเทศ ณ วันสิ้นรอบระยะเวลารายงาน แปลงค่าเป็นสกุลเงินบาทโดยใช้อัตราแลกเปลี่ยน ณ วันสิ้นรอบระยะเวลารายงาน ส่วนกำไรหรือขาดทุนจากการแปลงค่าบันทึกในกำไรหรือขาดทุน

สินทรัพย์และหนี้สินที่ไม่เป็นตัวเงินและเป็นเงินตราต่างประเทศที่วัดมูลค่าด้วยราคาทุนเดิม ณ วันสิ้นรอบระยะเวลารายงาน แปลงค่าเป็นสกุลเงินบาทโดยใช้อัตราแลกเปลี่ยน ณ วันที่เกิดรายการ

3.12 บุคคลหรือกิจการที่เกี่ยวข้องกัน

บุคคลหรือกิจการที่เกี่ยวข้องกัน หมายถึง บุคคลหรือกิจการที่มีอำนาจในการควบคุมบุคคลหรือกิจการอื่นหรือมีอิทธิพลเหนือบุคคลหรือกิจการอื่นอย่างเป็นสาระสำคัญในการตัดสินใจทางการเงินและการดำเนินงานรวมถึงกิจการที่มีผู้ถือหุ้นหรือผู้บริหารส่วนใหญ่เป็นบุคคลเดียวกัน

3.13 ประมาณการหนี้สินไม่หมุนเวียนสำหรับผลประโยชน์พนักงาน

ผลประโยชน์ระยะสั้น

บริษัทฯ และบริษัทย่อยรับรู้เงินเดือน ค่าจ้าง โบนัส และเงินสมทบกองทุนประกันสังคมเป็นค่าใช้จ่ายตามเกณฑ์คงค้าง

ผลประโยชน์หลังออกจากงาน – โครงการสมทบเงินที่กำหนดไว้

กลุ่มบริษัทดำเนินการจัดตั้งกองทุนสำรองเลี้ยงชีพที่เป็แผนจ่ายสมทบที่กำหนดการจ่ายสมทบไว้เป็นกองทุนโดยสินทรัพย์ของกองทุนแยกออกจากสินทรัพย์ของกลุ่มบริษัท กองทุนสำรองเลี้ยงชีพดังกล่าวได้รับเงินสมทบเข้ากองทุนจากทั้งพนักงานและกลุ่มบริษัทที่เกี่ยวข้อง เงินจ่ายสมทบกองทุนสำรองเลี้ยงชีพและภาระหนี้สินตามโครงการสมทบเงินจะบันทึกเป็นค่าใช้จ่ายในกำไรขาดทุนสำหรับรอบระยะเวลาบัญชีที่เกี่ยวข้อง

ผลประโยชน์หลังออกจากงาน – โครงการผลประโยชน์ที่กำหนดไว้

ภาระผูกพันผลประโยชน์พนักงานส่วนที่เป็นเงินชดเชยตามกฎหมายแรงงานและส่วนที่บริษัทกำหนดเพิ่มเติมบันทึกเป็นค่าใช้จ่ายตลอดอายุการทำงานของพนักงาน โดยการประมาณจำนวนเงินผลประโยชน์ในอนาคตที่พนักงานจะได้รับจากการทำงานให้กับบริษัทฯ และบริษัทย่อยตลอดระยะเวลาทำงานถึงปีที่เกษียณอายุงานในอนาคตตามหลักคณิตศาสตร์ประกันภัย โดยผลประโยชน์ดังกล่าวได้ถูกคิดลดเป็นมูลค่าปัจจุบัน อัตราคิดลดใช้อัตราผลตอบแทนของพันธบัตรรัฐบาลเป็นอัตราอ้างอิงเริ่มต้น การประมาณการภาระผูกพันดังกล่าวคำนวณตามหลักคณิตศาสตร์ประกันภัยโดยใช้วิธีคิดลดแต่ละหน่วยที่ประมาณการไว้ (Projected Unit Credit Method)

เมื่อข้อสมมติที่ใช้ในการประมาณการตามหลักคณิตศาสตร์ประกันภัยมีการเปลี่ยนแปลง บริษัทฯ และบริษัทย่อยรับรู้ผลกำไร (ขาดทุน) จากการประมาณการตามหลักคณิตศาสตร์ประกันภัยที่เกิดขึ้นในส่วนของกำไรขาดทุนเบ็ดเสร็จอื่น

3.14 สัญญาเช่าระยะยาว

สัญญาเช่าทางการเงิน

สัญญาเช่าสินทรัพย์ที่ความเสี่ยงและผลตอบแทนทั้งหมดหรือเกือบทั้งหมดที่ผู้เป็นเจ้าของพึงได้รับจากสินทรัพย์ได้โอนไปให้แก่ผู้เช่าไม่ว่าในที่สุดการโอนกรรมสิทธิ์จะเกิดขึ้นหรือไม่ จัดเป็นสัญญาเช่าทางการเงิน และกลุ่มบริษัท รับรู้สัญญาเช่าทางการเงินเป็นสินทรัพย์และหนี้สินในงบแสดงฐานะการเงินด้วยจำนวนเงินเท่ากับมูลค่ายุติธรรมของสินทรัพย์ที่เช่า หรือมูลค่าปัจจุบันของมูลค่าขั้นต่ำที่ต้องจ่ายตามสัญญาเช่าแล้วแต่มูลค่าจะต่ำกว่า ค่าใช้จ่ายดอกเบี้ยจะถูกบันทึกในส่วนของกำไรหรือขาดทุนตลอดอายุของสัญญาเช่าและการคิดค่าเสื่อมราคาของสินทรัพย์ที่เช่าจะตัดตามอายุการใช้งานของสินทรัพย์

สัญญาเช่าดำเนินงาน

สัญญาเช่าสินทรัพย์ที่ความเสี่ยงและผลตอบแทนทั้งหมด หรือเกือบทั้งหมดที่ผู้เป็นเจ้าของพึงได้รับจากสินทรัพย์ไม่ได้ โอนไปให้แก่ผู้เช่า จัดเป็นสัญญาเช่าดำเนินงาน และกลุ่มบริษัทรับรู้จำนวนเงินที่จ่ายตามสัญญาเช่าดำเนินงานเป็นค่าใช้จ่ายในส่วนของกำไรหรือขาดทุนตามวิธีเส้นตรงตลอดอายุสัญญาเช่า

3.15 ภาษีเงินได้

ค่าใช้จ่ายภาษีเงินได้สำหรับงวดประกอบด้วยภาษีเงินได้ปัจจุบันและภาษีเงินได้รอการตัดบัญชี ภาษีเงินได้ปัจจุบันและภาษีเงินได้รอการตัดบัญชีรับรู้ในกำไรหรือขาดทุน เว้นแต่ภาษีเงินได้รอการตัดบัญชีในส่วนที่เกี่ยวกับรายการที่บันทึกในส่วนของผู้ถือหุ้นให้รับรู้ในกำไรขาดทุนเบ็ดเสร็จอื่น

ภาษีเงินได้ปัจจุบันได้แก่ภาษีที่คาดว่าจะจ่ายชำระหรือได้รับชำระ โดยคำนวณจากกำไรหรือขาดทุนประจำงวดที่ต้องเสียภาษี โดยใช้อัตราภาษีที่ประกาศใช้หรือที่คาดว่าจะมีผลบังคับใช้ ณ วันสิ้นรอบระยะเวลารายงาน ตลอดจนการปรับปรุงทางภาษีที่เกี่ยวกับรายการในงวดก่อน ๆ

ภาษีเงินได้รอการตัดบัญชีบันทึกโดยคำนวณจากผลแตกต่างชั่วคราวที่เกิดขึ้นระหว่างมูลค่าตามบัญชีและมูลค่าฐานภาษีของสินทรัพย์และหนี้สิน

ภาษีเงินได้รอการตัดบัญชีจะไม่ถูกรับรู้เมื่อเกิดจากผลแตกต่างชั่วคราวต่อไปนี้

- ผลแตกต่างที่เกี่ยวข้องกับเงินลงทุนในบริษัทย่อยและกิจการร่วมค้า หากเป็นไปได้ว่าจะไม่มีการกลับรายการภาษีเงินได้รอการตัดบัญชีในอนาคตอันใกล้

ภาษีเงินได้รอการตัดบัญชีวัดมูลค่าโดยใช้อัตราภาษีที่คาดว่าจะใช้กับผลแตกต่างชั่วคราวเมื่อมีการกลับรายการโดยใช้อัตราภาษีที่ประกาศใช้หรือที่คาดว่าจะมีผลบังคับใช้ ณ วันสิ้นรอบระยะเวลารายงาน

ในการกำหนดมูลค่าของภาษีเงินได้ปัจจุบันและภาษีเงินได้รอการตัดบัญชี กลุ่มบริษัทต้องคำนึงถึงผลกระทบของสถานการณ์ทางภาษีที่ไม่แน่นอนและอาจทำให้จำนวนภาษีที่ต้องจ่ายเพิ่มขึ้น และมีดอกเบี้ยที่ต้องชำระ กลุ่มบริษัท เชื่อว่าได้ตั้งภาษีเงินได้ค้างจ่ายเพียงพอสำหรับภาษีเงินได้ที่จะจ่ายในอนาคต ซึ่งเกิดจากการประเมินผลกระทบจากหลายปัจจัย รวมถึง การตีความทางกฎหมายภาษี และจากประสบการณ์ในอดีต การประเมินนี้อยู่บนพื้นฐานการประมาณการและข้อสมมติฐาน และอาจจะเกี่ยวข้องกับการตัดสินใจเกี่ยวกับเหตุการณ์ในอนาคต ข้อมูลใหม่ ๆ อาจจะทำให้กลุ่มบริษัทเปลี่ยนการตัดสินใจโดยขึ้นอยู่กับความเพียงพอของภาษีเงินได้ค้างจ่ายที่มีอยู่ การเปลี่ยนแปลงในภาษีเงินได้ค้างจ่ายจะกระทบต่อค่าใช้จ่ายภาษีเงินได้ในงวดที่เกิดการเปลี่ยนแปลง

สินทรัพย์ภาษีเงินได้รอการตัดบัญชีและหนี้สินภาษีเงินได้รอการตัดบัญชีสามารถหักกลับได้เมื่อกิจการมีสิทธิตามกฎหมายที่จะนำสินทรัพย์ภาษีเงินได้ของงวดปัจจุบันมาหักกลับกับหนี้สินภาษีเงินได้ของงวดปัจจุบันและภาษีเงินได้ที่ประเมินโดยหน่วยงานจัดเก็บภาษีหน่วยงานเดียวกันสำหรับหน่วยภาษีเดียวกัน หรือหน่วยภาษีต่างกันสำหรับหน่วยภาษีต่างกันนั้น กิจการมีความตั้งใจจะจ่ายชำระหนี้สินและสินทรัพย์ภาษีเงินได้ของงวดปัจจุบันด้วยยอดสุทธิหรือตั้งใจจะรับคืนสินทรัพย์และจ่ายชำระหนี้สินในเวลาเดียวกัน

สินทรัพย์ภาษีเงินได้รอการตัดบัญชีจะบันทึกต่อเมื่อมีความเป็นไปได้ค่อนข้างแน่นอนว่ากำไรเพื่อเสียภาษีในอนาคตจะมีจำนวนเพียงพอกับการใช้ประโยชน์จากผลแตกต่างชั่วคราวดังกล่าว สินทรัพย์ภาษีเงินได้รอการตัดบัญชีจะถูกทบทวน ณ ทุกวันสิ้นรอบระยะเวลารายงานและจะถูกปรับลดลงเท่าที่ประโยชน์ทางภาษีจะมีโอกาสถูกใช้จริง

3.16 กำไรต่อหุ้น

กำไรต่อหุ้น คำนวณโดยการหารกำไรสุทธิสำหรับปีที่ เป็นของผู้ถือหุ้นสามัญด้วยจำนวนหุ้นสามัญถ่วงเฉลี่ยถ่วงน้ำหนัก ระหว่างปี

3.17 การใช้ดุลยพินิจและประมาณการทางบัญชีที่สำคัญ

ในการจัดทำงบการเงินตามมาตรฐานการบัญชีที่รับรองทั่วไป ฝ่ายบริหารจำเป็นต้องใช้ดุลยพินิจและการประมาณการในเรื่องที่มีความไม่แน่นอนเสมอ การใช้ดุลยพินิจและการประมาณการดังกล่าวนี้ส่งผลกระทบต่อจำนวนเงินที่แสดงในงบการเงินและต่อข้อมูลที่แสดงในหมายเหตุประกอบงบการเงิน ผลที่เกิดขึ้นจริงอาจแตกต่างไปจากจำนวนที่ประมาณการไว้ การใช้ดุลยพินิจและการประมาณการที่สำคัญมีดังนี้

ค่าเผื่อหนี้สงสัยจะสูญของลูกหนี้

ในการประมาณค่าเผื่อหนี้สงสัยจะสูญของลูกหนี้ ฝ่ายบริหารจำเป็นต้องใช้ดุลยพินิจในการประมาณการผลขาดทุนที่คาดว่าจะเกิดขึ้นจากลูกหนี้แต่ละราย โดยคำนึงถึงประสบการณ์การเก็บเงินในอดีต ฐานะการเงินในปัจจุบันของลูกหนี้ อายุของหนี้ที่คงค้างและสถานะเศรษฐกิจที่เป็นอยู่ในขณะนั้น เป็นต้น

ค่าเผื่อการลดลงของมูลค่าสินค้าคงเหลือ

ค่าเผื่อการลดลงของมูลค่าสินค้าคงเหลือเกิดจากการปรับมูลค่าของสินค้าจากผลขาดทุนที่อาจเกิดขึ้น ฝ่ายบริหารได้ใช้ดุลยพินิจในการประมาณการผลขาดทุนที่คาดว่าจะเกิดขึ้นโดยใช้การวิเคราะห์อายุสินค้าคงเหลือ และสถานะการขายของสินค้าคงเหลือรายตัวในปัจจุบัน อย่างไรก็ตาม การใช้ประมาณการและข้อสมมติฐานที่แตกต่างกัน อาจมีผลต่อการเปลี่ยนแปลงจำนวนค่าเผื่อการลดลงของมูลค่าสินค้าคงเหลือในอนาคต

ที่ดิน อาคารและอุปกรณ์ และสัตว์ และค่าเสื่อมราคา

ในการคำนวณค่าเสื่อมราคาของอาคารและอุปกรณ์ ฝ่ายบริหารจำเป็นต้องทำการประมาณอายุการใช้งานและมูลค่าซากเมื่อเลิกใช้งานของอาคารและอุปกรณ์ และต้องทบทวนอายุการใช้งานและมูลค่าซากใหม่หากมีการเปลี่ยนแปลงเช่นนั้นเกิดขึ้น

ในการคำนวณค่าเสื่อมราคาของสัตว์ ฝ่ายบริหารจำเป็นต้องทำการประมาณอายุขัยของสัตว์ และต้องทบทวนอายุขัยใหม่หากมีการเปลี่ยนแปลงเช่นนั้นเกิดขึ้น

นอกจากนี้ ฝ่ายบริหารจำเป็นต้องสอบทานการด้อยค่าของที่ดิน อาคารและอุปกรณ์ และสัตว์ในแต่ละช่วงเวลาและวันที่ขาดทุนจากการด้อยค่า หากคาดว่ามูลค่าที่คาดว่าจะได้รับคืนต่ำกว่ามูลค่าตามบัญชีของสินทรัพย์นั้น ในการนี้ฝ่ายบริหารจำเป็นต้องใช้ดุลยพินิจที่เกี่ยวข้องกับการคาดการณ์รายได้และค่าใช้จ่ายในอนาคตซึ่งเกี่ยวข้องกับสินทรัพย์นั้น

สัญญาเช่า

ในการพิจารณาประเภทของสัญญาเช่าว่าเป็นสัญญาเช่าดำเนินงานหรือสัญญาเช่าทางการเงิน ฝ่ายบริหารได้ใช้ดุลยพินิจในการประเมินเงื่อนไขและรายละเอียดของสัญญาเพื่อพิจารณาว่ากลุ่มบริษัทได้ออนหรือรับโอนความเสี่ยงและผลประโยชน์ในสินทรัพย์ที่เช่าดังกล่าวแล้วหรือไม่

ผลประโยชน์พนักงานเมื่อเกษียณอายุ

กลุ่มบริษัทมีข้อผูกมัดในการให้ประโยชน์แก่พนักงานหลังเกษียณอายุ โดยหน้าที่มีต่อพนักงานเป็นไปตามกฎหมายแรงงานไทย ประมาณการหนี้สินที่แสดงอยู่ในงบแสดงฐานะการเงินเป็นมูลค่าปัจจุบันของภาระผูกพันผลประโยชน์ของพนักงานที่คำนวณด้วยวิธีคิดศาสตร์ประกันภัยจากหลายสมมติฐาน สมมติฐานที่ใช้ในการประเมินค่าใช้จ่ายผลประโยชน์ของพนักงาน สุทธิประจำงวดได้รวมถึงอัตราคิดลด อัตราการเพิ่มขึ้นของเงินเดือนพนักงาน และอัตราการเปลี่ยนแปลงในจำนวนพนักงานและอื่น ๆ การเปลี่ยนแปลงในอัตราเหล่านี้มีผลต่อประมาณการค่าใช้จ่ายที่เกี่ยวข้องกับผลประโยชน์ของพนักงานสุทธิ

การวัดมูลค่ายุติธรรม

มูลค่ายุติธรรม หมายถึง ราคาที่คาดว่าจะได้รับจากการขายสินทรัพย์หรือเป็นราคาที่จะต้องจ่ายเพื่อโอนหนี้สินให้ผู้อื่น โดยรายการดังกล่าวเป็นรายการที่เกิดขึ้นในสภาพปกติระหว่างผู้ซื้อและผู้ขาย (ผู้ร่วมในตลาด) ณ วันที่วัดมูลค่า บริษัทฯ ใช้ราคาเสนอซื้อขายในตลาดที่มีสภาพคล่องในการวัดมูลค่ายุติธรรมของสินทรัพย์และหนี้สินซึ่งมาตรฐานการรายงานทางการเงินที่เกี่ยวข้องกำหนดให้ต้องวัดมูลค่าด้วยมูลค่ายุติธรรม ยกเว้นในกรณีที่ไม่มียุติธรรมที่มีสภาพคล่องสำหรับสินทรัพย์หรือ

หนี้สินที่มีลักษณะเดียวกันหรือไม่สามารถหาราคาเสนอซื้อขายในตลาดที่มีสภาพคล่องได้ บริษัทฯ จะประมาณมูลค่ายุติธรรมโดยใช้เทคนิคการประเมินมูลค่าที่เหมาะสมกับแต่ละสถานการณ์ และพยายามใช้ข้อมูลที่สามารถสังเกตได้ที่เกี่ยวข้องกับสินทรัพย์หรือหนี้สินที่จะวัดมูลค่ายุติธรรมนั้นให้มากที่สุด

ลำดับชั้นของมูลค่ายุติธรรมที่ใช้วัดมูลค่าและเปิดเผยมูลค่ายุติธรรมของสินทรัพย์และหนี้สินในงบการเงินแบ่งออกเป็นสามระดับตามประเภทของข้อมูลที่น่ามาใช้ในการวัดมูลค่ายุติธรรม ดังนี้

ระดับ 1 ใช้ข้อมูลราคาเสนอซื้อขายของสินทรัพย์หรือหนี้สินอย่างเดียวกันในตลาดที่มีสภาพคล่อง

ระดับ 2 ใช้ข้อมูลอื่นที่สามารถสังเกตได้ของสินทรัพย์หรือหนี้สิน ไม่ว่าจะเป็นข้อมูลทางตรงหรือทางอ้อม

ระดับ 3 ใช้ข้อมูลที่ไม่สามารถสังเกตได้ เช่น ข้อมูลเกี่ยวกับกระแสเงินในอนาคตที่กิจการประมาณขึ้น

ทุกวันสิ้นรอบระยะเวลารายงาน บริษัทฯ จะประเมินความจำเป็นในการโอนรายการระหว่างลำดับชั้นของมูลค่ายุติธรรมสำหรับสินทรัพย์และหนี้สินที่ถืออยู่ ณ วันสิ้นรอบระยะเวลารายงานที่มีการวัดมูลค่ายุติธรรมแบบเกิดขึ้นประจำ

4. รายการบัญชีกับบุคคลหรือกิจการที่เกี่ยวข้องกัน

บริษัทฯ และบริษัทย่อยมีรายการบัญชีที่สำคัญกับบุคคลและกิจการที่เกี่ยวข้องกัน และมียอดคงเหลือกับบุคคลและกิจการที่เกี่ยวข้องกันดังกล่าวเป็นจำนวนมาก รายการดังกล่าวได้แสดงไว้ในงบการเงินตามสัญญาและเกณฑ์ที่ตกลงร่วมกันระหว่างบริษัทฯ และบริษัทย่อย กับบุคคลและกิจการที่เกี่ยวข้องกัน

4.1 กิจการที่เกี่ยวข้องกัน ประกอบด้วย

ลักษณะความสัมพันธ์

บริษัทย่อย

บริษัท ภูเก็ตแฟนตาซี จำกัด (มหาชน)

ถือหุ้นโดยบริษัทฯ ร้อยละ 99.92 และมีกรรมการร่วมกัน

บริษัท ซาฟารี ไรต์ไลฟ์ ปาร์ค จำกัด

ถือหุ้นโดยบริษัทฯ ร้อยละ 90 และมีกรรมการร่วมกัน

บริษัท คาร์นิวัลเมจิก จำกัด

ถือหุ้นโดยบริษัท ภูเก็ตแฟนตาซี จำกัด (มหาชน) ร้อยละ 99 และมีกรรมการร่วมกัน

บริษัทที่เกี่ยวข้องกัน

บริษัท จังเกิลเวิลด์ จำกัด

มีผู้ถือหุ้นและกรรมการร่วมกัน

บริษัท ดชา บราเธอร์ส จำกัด

มีผู้ถือหุ้นและกรรมการร่วมกัน

บริษัท ศูนย์ปลาสวยงาม บางกอกฟาร์ม จำกัด

มีผู้ถือหุ้นและกรรมการร่วมกัน

บริษัท เบิร์ดเชอคส์ จำกัด

มีผู้ถือหุ้นและกรรมการร่วมกัน

บริษัท เซ็ดชัวยวรรณ จำกัด

มีผู้ถือหุ้นรายใหญ่และกรรมการผู้มีอำนาจเป็นบุคคลที่เกี่ยวข้องกับกรรมการของบริษัทฯ และบริษัทย่อย

4.2 รายการบัญชีที่มีสาระสำคัญระหว่างบริษัทฯ กับบุคคลและกิจการที่เกี่ยวข้องกันซึ่งรวมอยู่ในงบการเงินรวมและงบการเงินเฉพาะกิจการสำหรับปี สิ้นสุดวันที่ 31 ธันวาคม 2562 และ 2561 มีดังนี้

	หน่วย: บาท		นโยบายการ กำหนดราคา
	งบการเงินรวม		
	2562	2561	
รายการกับบริษัทที่เกี่ยวข้องกัน			
บริษัท จังเกิลเวิลด์ จำกัด			
ค่าเช่าที่ดิน	3,100,000.00	3,100,000.00	ราคาที่ตั้งกลงร่วมกัน
ค่าบริการการใช้หลักทรัพย์ค้ำประกัน	2,058,552.70	ไม่คิดค่าบริการ	เริ่มคิดค่าบริการในอัตราร้อยละ 1.5 ของวงเงินค้ำประกันตั้งแต่วันที่ 2562
บริษัท เบิร์ดเชอคส์ จำกัด			
ค่าธรรมเนียมการใช้หลักทรัพย์ค้ำประกัน	3,297,548.47	-	อัตราร้อยละ 1.5 ของวงเงินค้ำประกัน
บริษัท ศูนย์ปลาสวยงาม บางกอกฟาร์ม จำกัด			
ซื้อสินค้า	748,660.00	929,800.00	ราคาที่ตั้งกลงร่วมกัน
รายได้อื่น	291,812.73	343,141.86	ราคาทุน
บริษัท คชา บราเธอร์ส จำกัด			
ส่วนแบ่งรายได้จากการจำหน่ายไอศกรีม	7,096,703.95	6,379,599.76	ร้อยละ 12.5 - 25 ของยอดขาย (ปี 2561 ร้อยละ 25 ของยอดขาย)
รายได้อื่น	2,788,736.19	2,773,437.35	ราคาทุน
รายได้ค่าขนส่ง	53,750.00	76,900.00	ราคาที่ตั้งกลงร่วมกัน
ซื้อสินค้า	13,255,890.32	12,478,117.75	ราคาที่ตั้งกลงร่วมกัน

	หน่วย : บาท		นโยบายการ กำหนดราคา
	งบการเงินเฉพาะกิจการ		
	2562	2561	
รายการกับบริษัทย่อย			
บริษัท ภูเก็ตแฟนตาซี จำกัด (มหาชน)			
รายได้จำหน่ายสินค้าที่ระลึก	104,343.93	71,028.04	ราคาทุน
รายได้ค่าเช่าสัตว์	1,800,000.00	1,800,000.00	ราคาที่ตั้งลงร่วมกัน
รายได้ค่าเช่ารถชุด	2,160,000.00	2,160,000.00	ราคาที่ตั้งลงร่วมกัน
รายได้ค่าบริการด้านแรงงาน	1,854,167.00	2,004,000.00	ราคาที่ตั้งลงร่วมกัน
รายได้ค่าบริการรถรับส่ง	10,800.00	-	ราคาที่ตั้งลงร่วมกัน
รายได้อื่น	913,334.61	839,978.20	ราคาทุน
ดอกเบี้ยรับ	15,971,053.68	9,726,096.89	ปี 2562 อัตราดอกเบี้ยร้อยละ 5.85 - 10.5 ต่อปี (ปี 2561 อัตราดอกเบี้ยร้อยละ 6.1 ต่อปี)
ค่าใช้จ่ายอื่น	8,478.46	-	ราคาทุน
ต้นทุนสินค้าที่ระลึก	298.00	4,677.00	ราคาทุน
ขายสัตว์	-	580,000.00	ราคาที่ตั้งลงร่วมกัน
บริษัท ซาฟารี ไวลด์ไลฟ์ ปาร์ค จำกัด			
ดอกเบี้ยจ่าย	81,616.44	85,000.01	อัตราดอกเบี้ยร้อยละ 1 ต่อปี
ค่าไฟฟ้า	81,084.48	69,706.46	ราคาทุน
บริษัท คาร์นิวัลเมจิก จำกัด			
รายได้จำหน่ายสินค้าที่ระลึก	81,094.65	-	ราคาทุน
ดอกเบี้ยรับ	-	4,148,263.26	อัตราดอกเบี้ยร้อยละ 6.1 ต่อปี และร้อยละ 9 ต่อปี

	หน่วย : บาท		นโยบายการ กำหนดราคา
	งบการเงินเฉพาะกิจการ		
	2562	2561	
รายการกับบริษัทที่เกี่ยวข้องกัน			
บริษัท จังเกิลเวลด์ จำกัด			
ค่าเช่าที่ดิน	3,100,000.00	3,100,000.00	ราคาที่ตั้งกลงร่วมกัน
ค่าบริการการใช้หลักทรัพย์ค่าประกัน	2,058,552.70	ไม่คิดค่าบริการ	เริ่มคิดค่าบริการในอัตราร้อยละ 1.5 ของ วงเงินค้ำประกันตั้งแต่ปี 2562
บริษัท ศูนย์ปลาสวยงาม บางกอกฟาร์ม จำกัด			
ซื้อสินค้า	748,660.00	929,800.00	ราคาที่ตั้งกลงร่วมกัน
รายได้อื่น	291,812.73	343,141.86	ราคาทุน
บริษัท คชา บราเธอร์ส จำกัด			
ส่วนแบ่งรายได้จากการจำหน่ายไอศกรีม	7,096,703.95	6,379,599.76	ร้อยละ 12.5 - 25 ของยอดขาย (ปี 2561 ร้อยละ 25 ของยอดขาย)
รายได้อื่น	2,788,736.19	2,773,437.35	ราคาทุน
รายได้ค่าขนส่ง	53,750.00	76,900.00	ราคาที่ตั้งกลงร่วมกัน
ซื้อสินค้า	13,255,890.32	12,478,117.75	ราคาที่ตั้งกลงร่วมกัน

คำตอบแทนผู้บริหารที่สำคัญ

คำตอบแทนผู้บริหารที่สำคัญสำหรับปี สิ้นสุดวันที่ 31 ธันวาคม 2562 และ 2561 ประกอบด้วย:

	หน่วย : บาท			
	งบการเงินรวม		งบการเงินเฉพาะกิจการ	
	2562	2561	2562	2561
ผลประโยชน์ระยะสั้น(*)	160,127,941.24	191,481,491.80	64,557,738.92	72,638,369.40
ผลประโยชน์เมื่อถูกเลิกจ้าง	3,975,441.00	1,522,373.00	1,248,524.00	473,255.00
รวมคำตอบแทนผู้บริหารที่สำคัญ	164,103,382.24	193,003,864.80	65,806,262.92	73,111,624.40

(*) บริษัทฯ และบริษัทย่อยมีค่าใช้จ่ายสำหรับเงินเดือน ค่าเบี้ยประชุม ค่าพาหนะ เงินโบนัส และเงินรางวัลของผู้บริหารระดับสูงบางท่าน

ผลประโยชน์ระยะสั้นส่วนที่เป็นเงินเดือนของผู้บริหารระดับสูงของบริษัท คาร์นิวัลเมจิก จำกัด ซึ่งทำหน้าที่เกี่ยวข้องกับงานก่อสร้างโครงการคาร์นิวัลเมจิก บริษัท คาร์นิวัลเมจิก จำกัด ได้รับรู้เป็นส่วนหนึ่งของงานระหว่างก่อสร้าง สำหรับปี สิ้นสุดวันที่ 31 ธันวาคม 2562 และ 2561 เป็นจำนวนเงิน 32.4 ล้านบาท และ 41.4 ล้านบาท ตามลำดับ (หมายเหตุ 12)

ที่ประชุมคณะกรรมการของบริษัทฯ ครั้งที่ 1/2562 และครั้งที่ 1/2561 เมื่อวันที่ 30 มกราคม 2562 และ 31 มกราคม 2561 ได้มีมติอนุมัติให้บันทึกประมาณการเงินรางวัลสำหรับคณะผู้บริหาร (ตั้งแต่ผู้จัดการทั่วไปจนถึงผู้บริหารระดับสูง) ของบริษัทฯ ประจำปี 2562 และ 2561 ในวงเงินไม่เกินร้อยละ 7.5 ของกำไรสุทธิ แต่ไม่เกิน 20 ล้านบาท และเงินโบนัสสำหรับผู้บริหารระดับสูงบางท่านของบริษัทฯ ประจำปี 2561

ฝ่ายบริหารของบริษัทฯ ได้บันทึกเงินรางวัลสำหรับคณะกรรมการ สำหรับปี สิ้นสุดวันที่ 31 ธันวาคม 2562 และ 2561 เป็นจำนวนเงิน 14.6 ล้านบาท และ 13.0 ล้านบาท ตามลำดับ และเงินโบนัสสำหรับปี สิ้นสุดวันที่ 31 ธันวาคม 2562 และ 2561 เป็นจำนวนเงิน 0 ล้านบาท และ 10.5 ล้านบาท ตามลำดับ

ที่ประชุมสามัญผู้ถือหุ้นของบริษัทฯ ประจำปี 2562 และ 2561 เมื่อวันที่ 30 เมษายน 2562 และ 27 เมษายน 2561 ได้อนุมัติเงินรางวัลประจำปี 2562 และ 2561 ให้แก่คณะกรรมการบริษัทฯ ในวงเงินรวมกันไม่เกินร้อยละ 3 ของกำไรสุทธิ ฝ่ายบริหารของบริษัทฯ ได้บันทึกเงินรางวัลคณะกรรมการบริษัทฯ สำหรับปี สิ้นสุดวันที่ 31 ธันวาคม 2562 และ 2561 เป็นจำนวนเงิน 5.4 ล้านบาท และ 4.8 ล้านบาท ตามลำดับ

ที่ประชุมคณะกรรมการของบริษัทฯย่อย คือ บริษัท ภูเก็ตแพนตาซี จำกัด (มหาชน) ครั้งที่ 1/2562 และครั้งที่ 1/2561 เมื่อวันที่ 30 มกราคม 2562 และ 31 มกราคม 2561 ได้มีมติอนุมัติให้บันทึกประมาณการเงินรางวัลสำหรับคณะกรรมการ (ตั้งแต่ผู้อำนวยการจนถึงผู้บริหารระดับสูง) ของบริษัทฯย่อย ประจำปี 2562 และ 2561 ในวงเงินไม่เกินร้อยละ 7.5 ของกำไรสุทธิ แต่ไม่เกิน 20 ล้านบาท และเงินโบนัสผู้บริหารระดับสูงบางท่านของบริษัทฯย่อย ประจำปี 2561

ที่ประชุมสามัญผู้ถือหุ้นของบริษัทฯย่อย คือ บริษัท ภูเก็ตแพนตาซี จำกัด (มหาชน) ประจำปี 2561 เมื่อวันที่ 25 เมษายน 2561 ได้อนุมัติเงินรางวัลประจำปี 2561 ให้แก่คณะกรรมการบริษัทฯย่อยในวงเงินรวมกันไม่เกินร้อยละ 3 ของกำไรสุทธิ

ในระหว่างงวดไตรมาส 2 และไตรมาส 3 ปี 2561 ฝ่ายบริหารของบริษัทฯย่อย คือ บริษัท ภูเก็ตแพนตาซี จำกัด (มหาชน) อนุมัติให้งดการประมาณการเงินรางวัลสำหรับคณะกรรมการและคณะกรรมการของบริษัทฯย่อยและเงินโบนัสสำหรับผู้บริหารระดับสูงบางท่าน จึงอนุมัติให้กลับรายการประมาณการเงินรางวัลที่บันทึกไว้สำหรับงวดหกเดือน สิ้นสุดวันที่ 30 มิถุนายน 2561 และเงินโบนัสที่บันทึกไว้สำหรับงวดสามเดือน สิ้นสุดวันที่ 31 มีนาคม 2561 ทั้งจำนวน

คณะกรรมการของบริษัทฯย่อยพิจารณางดเงินโบนัสสำหรับผู้บริหารระดับสูงบางท่านสำหรับปี 2562

4.3 ยอดคงเหลือที่มีสาระสำคัญระหว่างบริษัทฯ กับบุคคลและกิจการที่เกี่ยวข้องกันซึ่งรวมอยู่ในงบการเงินรวมและงบการเงินเฉพาะกิจการ ณ วันที่ 31 ธันวาคม 2562 และ 2561 มีดังนี้

	หน่วย: บาท			
	งบการเงินรวม		งบการเงินเฉพาะกิจการ	
	2562	2561	2562	2561
1) ลูกหนี้การค้า				
- บริษัท ศูนย์ปาลาสวยงาม บางกอกฟาร์ม จำกัด	117,275.07	61,200.73	117,275.07	61,200.73
- บริษัท คชา บราเธอร์ส จำกัด	464,562.52	262,337.85	464,562.52	262,337.85
รวมลูกหนี้การค้า	581,837.59	323,538.58	581,837.59	323,538.58
2) ลูกหนี้อื่น				
- ลูกหนี้บุคคลที่เกี่ยวข้องกัน และพนักงาน	1,442,866.63	787,648.80	26,000.00	168,170.00
- บริษัท ภูเก็ตแพนตาซี จำกัด (มหาชน)				
- ลูกหนี้อื่น	-	-	1,185,482.21	1,360,177.24
- ดอกเบี้ยค้างรับ	-	-	-	820,073.97
- บริษัท คาร์นิวัลเมจิก จำกัด	-	-	86,771.28	400.00
- บริษัท จังเกิลเวิลด์ จำกัด	50,000.00	50,000.00	50,000.00	50,000.00
รวมลูกหนี้อื่น	1,492,866.63	837,648.80	1,348,253.49	2,398,821.21
3) เงินให้กู้ยืมระยะสั้นแก่กิจการที่เกี่ยวข้องกัน				
- บริษัท ภูเก็ตแพนตาซี จำกัด (มหาชน)	-	-	-	252,045,676.48
4) เงินจ่ายล่วงหน้าค่าซื้อสินทรัพย์				
- บริษัท เซ็ดชัวร์รอน จำกัด	-	3,320,000.00	-	-

	หน่วย: บาท			
	งบการเงินรวม		งบการเงินเฉพาะกิจการ	
	2562	2561	2562	2561
5) เจ้าหนี้การค้า				
- บริษัท ภูเก็ตแฟนตาซี จำกัด (มหาชน)	-	-	-	4,880.00
- บริษัท จังเกิลเวลด์ จำกัด	750,000.00	750,000.00	750,000.00	750,000.00
- บริษัท ศูนย์ปาลาสวยงาม บางกอกฟาร์ม จำกัด	150,360.00	371,100.00	93,160.00	195,100.00
- บริษัท คชา บราเธอร์ส จำกัด	5,254,737.62	3,960,325.00	5,254,737.62	3,960,325.00
รวมเจ้าหนี้การค้า	6,155,097.62	5,081,425.00	6,097,897.62	4,910,305.00
6) เจ้าหนี้อื่น				
- เงินรางวัลและค่าตอบแทน คณะผู้บริหารค้างจ่าย	20,000,000.00	28,335,000.00	20,000,000.00	28,280,000.00
- บริษัท ภูเก็ตแฟนตาซี จำกัด (มหาชน)	-	-	4,770.60	-
- บริษัท ซาฟารี ไวลด์ไลฟ์ ปาร์ค จำกัด				
- ดอกเบี้ยค้างจ่าย	-	-	6,794.52	7,219.18
- เจ้าหนี้อื่น	-	-	6,151.59	5,987.89
- ดอกเบี้ยค้างจ่ายบุคคลที่เกี่ยวข้องกัน	-	76,712.33	-	-
รวมเจ้าหนี้อื่น	20,000,000.00	28,411,712.33	20,017,716.71	28,293,207.07
7) เงินกู้ยืมระยะสั้นจากบุคคลที่เกี่ยวข้องกัน	-	80,000,000.00	-	-
8) เงินกู้ยืมระยะยาวจากบริษัทย่อย				
- บริษัท ซาฟารี ไวลด์ไลฟ์ ปาร์ค จำกัด	-	-	8,000,000.00	8,500,000.00
9) หุ้นกู้ - ค่าใช้จ่ายในการออกหุ้นกู้รอดัตตบัญญัติ*				
- บริษัท จังเกิลเวลด์ จำกัด	5,097,775.01	-	116,447.30	-
- บริษัท เบิร์ดเชอคส์ จำกัด	5,631,951.53	-	-	-
รวมหุ้นกู้ - ค่าใช้จ่ายในการออกหุ้นกู้รอดัตตบัญญัติ	10,729,726.54	-	116,447.30	-

*คิดค่าธรรมเนียมอัตราร้อยละ 1.5 ของวงเงินค้ำประกัน

4.4 รายการเคลื่อนไหวของเงินให้กู้ยืมและดอกเบี้ยค้างรับกับกิจการที่เกี่ยวข้องกัน สำหรับปี สิ้นสุดวันที่ 31 ธันวาคม 2562 มีดังนี้

	หน่วย: บาท			
	ยอดคงเหลือ ณ วันที่	รายการเคลื่อนไหว ระหว่างปี		ยอดคงเหลือ ณ วันที่
	1 มกราคม 2562	เพิ่มขึ้น	(ลดลง)	31 ธันวาคม 2562
งบการเงินเฉพาะกิจการ				
- บริษัท ภูเก็ตแฟนตาซี จำกัด (มหาชน)				
ตั๋วสัญญาใช้เงิน	256,000,000.00	320,000,000.00	(576,000,000.00)	-
หัก ดอกเบี้ยรับล่วงหน้า	(3,954,323.52)	-	3,954,323.52	-
บวก ดอกเบี้ยค้างรับ	820,073.97	12,016,730.16	(12,836,804.13)	-
รวมเงินให้กู้ยืมและดอกเบี้ยค้างรับ กับกิจการที่เกี่ยวข้องกัน	252,865,750.45	332,016,730.16	(584,882,480.61)	-

4.4.1 ณ วันที่ 31 ธันวาคม 2561 บริษัทฯ มีเงินให้กู้ยืมระยะสั้นแก่บริษัทย่อยคือ บริษัท ภูเก็ตแฟนตาซี จำกัด (มหาชน) จำนวน 256 ล้านบาท โดยบริษัทย่อยได้ออกตั๋วสัญญาใช้เงิน 2 ฉบับ จำนวน 185 ล้านบาท คิดดอกเบี้ยร้อยละ 9 ต่อปี และจำนวนเงิน 71 ล้านบาท คิดดอกเบี้ยร้อยละ 6.1 ต่อปี ครอบคลุมวันที่ 28 มีนาคม 2562 และวันที่ 30 มิถุนายน 2562 ตามลำดับ ซึ่งได้รับชำระแล้วทั้งจำนวนในปี 2562

4.5 รายการเคลื่อนไหวของเงินกู้ยืมและดอกเบี้ยค้างจ่ายจากบุคคลและกิจการที่เกี่ยวข้องกัน สำหรับปี สิ้นสุดวันที่ 31 ธันวาคม 2562 มีดังนี้

	หน่วย: บาท			ยอดคงเหลือ ณ วันที่ 31 ธันวาคม 2562
	ยอดคงเหลือ ณ วันที่ 1 มกราคม 2562	รายการเคลื่อนไหว ระหว่างปี		
		เพิ่มขึ้น	(ลดลง)	
งบการเงินรวม				
บุคคลที่เกี่ยวข้องกัน				
เงินกู้ยืมระยะสั้น	80,000,000.00	112,000,000.00	(192,000,000.00)	-
บวก ดอกเบี้ยค้างจ่าย	76,712.33	1,379,287.67	(1,456,000.00)	-
รวม	80,076,712.33	113,379,287.67	(193,456,000.00)	-
งบการเงินเฉพาะกิจการ				
เงินกู้ยืมจากบุคคลที่เกี่ยวข้องกันและบริษัทย่อย และดอกเบี้ยค้างจ่าย				
บุคคลที่เกี่ยวข้องกัน				
เงินกู้ยืมระยะสั้น	-	11,000,000.00	(11,000,000.00)	-
บริษัท ซาฟารี ไวลด์ไลฟ์ ปาร์ค จำกัด				
เงินกู้ยืมระยะยาว	8,500,000.00	-	(500,000.00)	8,000,000.00
ดอกเบี้ยค้างจ่าย	7,219.18	81,616.44	(82,041.10)	6,794.52
รวม	8,507,219.18	81,616.44	(582,041.10)	8,006,794.52
รวม	8,507,219.18	11,081,616.44	(11,582,041.10)	8,006,794.52

4.5.1 ณ วันที่ 31 ธันวาคม 2561 บริษัทย่อยคือ บริษัท ภูเก็ตแฟนตาซี จำกัด (มหาชน) มีเงินกู้ยืมระยะสั้นจากบุคคลที่เกี่ยวข้องกัน จำนวน 80 ล้านบาท โดยบริษัทย่อยได้ออกตั๋วสัญญาใช้เงินจำนวน 7 ฉบับ จำนวนเงินรวม 80 ล้านบาท คิดดอกเบี้ยร้อยละ 7.0 ต่อปี ครอบคลุมวันที่ 24 กุมภาพันธ์ 2562 ซึ่งได้ชำระแล้วทั้งจำนวนในปี 2562

4.5.2 ณ วันที่ 31 ธันวาคม 2562 และ 2561 บริษัทฯ มีเงินกู้ยืมระยะยาวจากบริษัทย่อยคือ บริษัท ซาฟารี ไวลด์ไลฟ์ ปาร์ค จำกัด จำนวน 8.0 ล้านบาท และ 8.5 ล้านบาท ตามลำดับ โดยการออกตั๋วสัญญาใช้เงินและคิดดอกเบี้ยในอัตราร้อยละ 1 ต่อปี ครอบคลุมวันที่ 31 ธันวาคม 2564 และวันที่ 31 ธันวาคม 2563 ตามลำดับ

5. เงินสดและรายการเทียบเท่าเงินสด

เงินสดและรายการเทียบเท่าเงินสด ณ วันที่ 31 ธันวาคม 2562 และ 2561 ประกอบด้วย

	หน่วย: บาท			
	งบการเงินรวม		งบการเงินเฉพาะกิจการ	
	2562	2561	2562	2561
เงินสดในมือ	17,690,835.68	28,894,855.50	12,052,978.29	18,231,263.72
เงินฝากธนาคาร - กระแสรายวัน	2,991,701.58	6,768,816.65	1,228,806.00	4,383,395.21
- ออมทรัพย์	181,075,283.79	126,260,376.92	10,342,675.19	23,361,381.04
รวมเงินสดและรายการเทียบเท่าเงินสด	201,757,821.05	161,924,049.07	23,624,459.48	45,976,039.97

6. เงินลงทุนชั่วคราว

เงินลงทุนชั่วคราว ณ วันที่ 31 ธันวาคม 2562 และ 2561 ประกอบด้วย

	อัตราดอกเบี้ย (ร้อยละต่อปี)		หน่วย: บาท	
	ณ วันที่ 31	ณ วันที่ 31	งบการเงินรวม/งบการเงินเฉพาะกิจการ	
	ธันวาคม 2562	ธันวาคม 2561	2562	2561
เงินฝากประจำอายุ 12 เดือน	1.05	1.05	502,195.28	2,020,171.34
รวมเงินลงทุนชั่วคราว			502,195.28	2,020,171.34

7. ลูกหนี้การค้าและลูกหนีห้หมุนเวียนอื่น – สุทธิ

ลูกหนี้การค้าและลูกหนีห้หมุนเวียนอื่น ณ วันที่ 31 ธันวาคม 2562 และ 2561 ประกอบด้วย

	หน่วย: บาท			
	งบการเงินรวม		งบการเงินเฉพาะกิจการ	
	2562	2561	2562	2561
ลูกหนี้การค้า				
ลูกหนี้การค้าบริษัทที่เกี่ยวข้องกัน				
(หมายเหตุ 4.3)	581,837.59	323,538.58	581,837.59	323,538.58
ลูกหนี้การค้าบริษัทอื่น	59,427,244.83	59,146,537.84	35,951,078.00	29,550,764.92
รวมลูกหนี้การค้า	60,009,082.42	59,470,076.42	36,532,915.59	29,874,303.50
<u>หัก</u> ค่าเผื่อหนี้สงสัยจะสูญ				
คงเหลือยกมา	(3,264,908.87)	(4,239,368.87)	(398,805.00)	(37,600.00)
(เพิ่มขึ้น)ลดลง - สุทธิ	(1,350,467.50)	974,460.00	(1,474,022.50)	(361,205.00)
คงเหลือยกไป	(4,615,376.37)	(3,264,908.87)	(1,872,827.50)	(398,805.00)
รวมลูกหนี้การค้า - สุทธิ	55,393,706.05	56,205,167.55	34,660,088.09	29,475,498.50
ลูกหนี้หมุนเวียนอื่น				
ลูกหนี้อื่นบุคคลและ				
กิจการที่เกี่ยวข้องกัน (หมายเหตุ 4.3)	1,492,866.63	837,648.80	1,348,253.49	2,398,821.21
ลูกหนี้กรมสรรพากร	5,559,274.46	28,222,944.04	-	1,469,358.53
ค่าใช้จ่ายจ่ายล่วงหน้า	10,262,451.71	9,166,709.77	5,097,593.56	3,889,430.44
ภาษีซื้อรอใบกำกับภาษี	10,929,713.39	4,852,047.72	984,710.18	653,237.94
อื่นๆ	15,358,917.26	16,458,730.34	5,585,962.93	5,548,193.16
รวมลูกหนี้หมุนเวียนอื่น	43,603,223.45	59,538,080.67	13,016,520.16	13,959,041.28
<u>หัก</u> ค่าเผื่อหนี้สงสัยจะสูญ				
คงเหลือยกมา	-	(6,500,000.00)	-	-
ลดลง	-	6,500,000.00	-	-
คงเหลือยกไป	-	-	-	-
รวมลูกหนี้หมุนเวียนอื่น - สุทธิ	43,603,223.45	59,538,080.67	13,016,520.16	13,959,041.28
รวมลูกหนี้การค้าและ				
ลูกหนี้หมุนเวียนอื่น - สุทธิ	98,996,929.50	115,743,248.22	47,676,608.25	43,434,539.78

ณ วันที่ 31 ธันวาคม 2562 และ 2561 มียอดลูกหนี้การค้าคงเหลือ โดยแยกตามอายุที่ค้างชำระได้ดังนี้

	หน่วย: บาท			
	งบการเงินรวม		งบการเงินเฉพาะกิจการ	
	2562	2561	2562	2561
ลูกหนี้การค้าบริษัทที่เกี่ยวข้องกัน				
น้อยกว่าหรือเท่ากับ 3 เดือน	581,837.59	323,538.58	668,608.87	323,538.58
ลูกหนี้การค้าบริษัทอื่น				
น้อยกว่าหรือเท่ากับ 3 เดือน	46,993,238.81	54,793,977.97	26,893,713.00	28,169,708.92
มากกว่า 3 เดือน ถึง 6 เดือน	6,807,932.15	506,201.00	6,136,540.00	398,946.00
มากกว่า 6 เดือน ถึง 12 เดือน	762,300.00	982,110.00	757,100.00	982,110.00
มากกว่า 12 เดือนขึ้นไป	4,863,773.87	2,864,248.87	2,163,725.00	-
รวมลูกหนี้การค้า	60,009,082.42	59,470,076.42	36,619,686.87	29,874,303.50

8. สินค้าคงเหลือ - สุทธิ

สินค้าคงเหลือ - สุทธิ ณ วันที่ 31 ธันวาคม 2562 และ 2561 ประกอบด้วย

	หน่วย: บาท			
	งบการเงินรวม		งบการเงินเฉพาะกิจการ	
	2562	2561	2562	2561
อาหารและเครื่องดื่ม	6,919,364.26	6,462,325.55	3,344,286.73	2,530,683.28
สินค้าที่ระลึก	34,855,152.90	29,180,145.86	6,752,204.92	5,749,601.54
พัสดอะไหล่ - ทั่วไป	3,292,910.46	3,156,536.21	108,472.21	113,488.97
เบ็ดเตล็ด	12,049,397.45	10,480,981.74	6,170,775.19	5,275,394.66
รวม	57,116,825.07	49,279,989.36	16,375,739.05	13,669,168.45
หัก ค่าเสื่อมมูลค่าสินค้าลดลง				
คงเหลือยกมา	(8,440,956.45)	(8,502,337.52)	(1,873,587.23)	(1,873,587.23)
(เพิ่มขึ้น)ลดลง	(768,833.65)	61,381.07	-	-
คงเหลือยกไป	(9,209,790.10)	(8,440,956.45)	(1,873,587.23)	(1,873,587.23)
รวมสินค้าคงเหลือ - สุทธิ	47,907,034.97	40,839,032.91	14,502,151.82	11,795,581.22

9. เงินลงทุนในบริษัทย่อย – สุทธิ

เงินลงทุนในบริษัทย่อย – สุทธิ ซึ่งแสดงรวมอยู่ในงบการเงินเฉพาะของบริษัทฯ มีรายละเอียดดังต่อไปนี้

ชื่อบริษัท	ลักษณะความสัมพันธ์	สัดส่วนการถือหุ้น(ร้อยละ)		หน่วย: ล้านบาท				หน่วย: บาท	
		2562	2561	งบการเงินเฉพาะกิจการ		วิธีราคาทุน			
				ทุนจดทะเบียน		ที่ออกและเรียกชำระแล้ว		ณ วันที่ 31	ณ วันที่ 31
		2562	2561	2562	2561	ธันวาคม 2562	ธันวาคม 2561		
1. บริษัท ซาฟารี ไวลด์ไลฟ์ ปาร์ค จำกัด	ถือหุ้นและมี กรรมการร่วมกัน	90	90	40	40	10	10	9,000,000.00	9,000,000.00
2. บริษัท ภูเก็ตแฟนตาซี จำกัด (มหาชน)	ถือหุ้นและมี กรรมการร่วมกัน	99.92	99.92	2,179.3	1,178	2,179.3	1,178	3,887,235,850.00	2,886,700,000.00
รวม								3,896,235,850.00	2,895,700,000.00
หัก ค่าเผื่อการด้อยค่าเงินลงทุนในบริษัทย่อย - บริษัท ภูเก็ตแฟนตาซี จำกัด (มหาชน)								(1,709,595,000.00)	(1,709,595,000.00)
ค่าเผื่อการด้อยค่าเงินลงทุนในบริษัทย่อย - บริษัท ซาฟารี ไวลด์ไลฟ์ ปาร์ค จำกัด								(1,000,000.00)	-
เงินลงทุนในบริษัทย่อย - สุทธิ								2,185,640,850.00	1,186,105,000.00

ที่ประชุมคณะกรรมการของบริษัท ครั้งที่ 11/2553 เมื่อวันที่ 24 พฤศจิกายน 2553 ได้มีมติเป็นเอกฉันท์อนุมัติให้บริษัท เข้าถือหุ้นสามัญในบริษัท ซาฟารี โวลต์ไลฟ์ ปาร์ค จำกัด ซึ่งได้จดทะเบียนจัดตั้งเป็นบริษัทจำกัดกับกระทรวงพาณิชย์เมื่อวันที่ 4 เมษายน 2554 มีทุนจดทะเบียน 40 ล้านบาท ประกอบด้วยหุ้นสามัญจำนวน 4 ล้านหุ้น มูลค่าหุ้นละ 10 บาท โดยบริษัท เข้าถือหุ้นจำนวน 3.6 ล้านหุ้น คิดเป็นร้อยละ 90 ของทุนจดทะเบียน โดยหุ้นสามัญจดทะเบียนดังกล่าวได้ถูกเรียกชำระในอัตราร้อยละ 25 ของมูลค่าหุ้นในอัตราหุ้นละ 2.5 บาท คิดเป็นจำนวนเงิน 9 ล้านบาท และที่ประชุมคณะกรรมการของบริษัทย่อย คือ บริษัท ภูเก็ตแฟนตาซี จำกัด (มหาชน) ครั้งที่ 13/2553 เมื่อวันที่ 29 ธันวาคม 2553 ได้อนุมัติให้บริษัทย่อยเข้าถือหุ้นสามัญในบริษัท ซาฟารี โวลต์ไลฟ์ ปาร์ค จำกัด จำนวน 0.36 ล้านหุ้น คิดเป็นร้อยละ 9 ของทุนจดทะเบียน บริษัทดังกล่าวได้ถูกจัดตั้งขึ้นเพื่อดำเนินธุรกิจเป็นสถานที่ท่องเที่ยวและขยายพันธุ์สัตว์ บริษัทฯ และบริษัทย่อยได้ชำระค่าหุ้นสามัญในอัตราดังกล่าวให้แก่บริษัท ซาฟารี โวลต์ไลฟ์ ปาร์ค จำกัด แล้ว ปัจจุบันบริษัทดังกล่าวยังไม่ได้ดำเนินกิจการ

ที่ประชุมวิสามัญผู้ถือหุ้นของบริษัทย่อยคือ บริษัท ภูเก็ตแฟนตาซี จำกัด (มหาชน) เมื่อวันที่ 26 กรกฎาคม 2547 ได้มีมติเป็นเอกฉันท์อนุมัติให้ลดทุนที่ชำระแล้วเพื่อชดเชยผลขาดทุน จากทุนจดทะเบียนเดิมจำนวน 1,900 ล้านบาท ประกอบด้วยหุ้นสามัญจำนวน 190 ล้านหุ้น มูลค่าที่ตราไว้หุ้นละ 10 บาท เหลือเป็นทุนชำระแล้ว 190 ล้านบาท ประกอบด้วยหุ้นสามัญจำนวน 19 ล้านหุ้น มูลค่าที่ตราไว้หุ้นละ 10 บาท และได้ลดมูลค่าหุ้นจากมูลค่าที่ตราไว้เดิมหุ้นละ 10 บาท เหลือมูลค่าหุ้นละ 1 บาท โดยยังมีทุนจดทะเบียนบริษัทเท่าเดิม แต่เพิ่มจำนวนหุ้นสามัญจาก 19 ล้านหุ้น เป็นจำนวน 190 ล้านหุ้น บริษัทย่อยดังกล่าวได้จดทะเบียนการลดทุนดังกล่าวกับกระทรวงพาณิชย์เมื่อวันที่ 11 ตุลาคม 2547 ฝ่ายบริหารของบริษัทฯ ได้พิจารณาเรื่องการลดมูลค่าหุ้นของบริษัทย่อยดังกล่าวว่าเป็นการลดราคาหุ้นของเงินลงทุนในบริษัทย่อยลงให้เป็นราคาหุ้นใหม่ตามสัดส่วนเดียวกับมูลค่าหุ้นที่ลดลง ดังนั้นบริษัทฯ จึงได้ตั้งค่าเผื่อการต่อจ่ายเงินลงทุนในหุ้นสามัญของบริษัท ภูเก็ตแฟนตาซี จำกัด (มหาชน) เป็นจำนวนเงิน 1,709.6 ล้านบาท

ที่ประชุมคณะกรรมการบริษัทย่อยคือ บริษัท ภูเก็ตแฟนตาซี จำกัด (มหาชน) ครั้งที่ 2/2558 เมื่อวันที่ 25 กุมภาพันธ์ 2558 และที่ประชุมวิสามัญผู้ถือหุ้นของบริษัทย่อยดังกล่าว ครั้งที่ 1/2558 เมื่อวันที่ 23 มีนาคม 2558 ได้มีมติเป็นเอกฉันท์อนุมัติให้เพิ่มทุนจดทะเบียนของบริษัทย่อยจาก 190 ล้านบาท เป็น 706.8 ล้านบาท โดยการออกหุ้นสามัญใหม่จำนวน 516.8 ล้านหุ้น มูลค่าหุ้นละ 1 บาท และเรียกชำระค่าหุ้นสามัญนั้นเต็มจำนวน ในอัตราหุ้นละ 1 บาท โดยบริษัทฯ ได้รับจัดสรรหุ้นสามัญเพิ่มทุนดังกล่าวเพิ่มเติมให้มีผลให้บริษัทฯ ถือหุ้นเป็นจำนวนรวม 705.9 ล้านหุ้น คิดเป็นร้อยละ 99.87 ของทุนจดทะเบียน บริษัทย่อยได้จดทะเบียนการเพิ่มทุนรวมทั้งจดทะเบียนเปลี่ยนแปลงทุนที่ชำระแล้วกับกระทรวงพาณิชย์ เมื่อวันที่ 23 มีนาคม 2558 และบริษัทฯ ได้ชำระค่าหุ้นสามัญให้แก่บริษัทดังกล่าวแล้วทั้งจำนวน

ที่ประชุมคณะกรรมการบริษัทย่อยคือ บริษัท ภูเก็ตแฟนตาซี จำกัด (มหาชน) ครั้งที่ 9/2558 เมื่อวันที่ 23 กันยายน 2558 และที่ประชุมวิสามัญผู้ถือหุ้นของบริษัทย่อยดังกล่าว ครั้งที่ 1/2558 เมื่อวันที่ 19 ตุลาคม 2558 ได้มีมติเป็นเอกฉันท์อนุมัติให้เพิ่มทุนจดทะเบียนของบริษัทย่อยจาก 706.8 ล้านบาท เป็น 1,178 ล้านบาท โดยการออกหุ้นสามัญใหม่จำนวน 471.2 ล้านหุ้น มูลค่าหุ้นละ 1 บาท และเรียกชำระค่าหุ้นสามัญนั้นเต็มจำนวน ในอัตราหุ้นละ 1 บาท โดยบริษัทฯ ได้รับจัดสรรหุ้นสามัญเพิ่มทุนดังกล่าวทั้งจำนวน ซึ่งเกินกว่าสิทธิที่ได้รับ เนื่องจากผู้ถือหุ้นรายอื่นสละสิทธิ์ มีผลให้บริษัทฯ ถือหุ้นเป็นจำนวนรวม 1,177.1 ล้านหุ้น คิดเป็นร้อยละ 99.92 ของทุนจดทะเบียน บริษัทย่อยได้จดทะเบียนการเพิ่มทุนรวมทั้งจดทะเบียนเปลี่ยนแปลงทุนที่ชำระแล้วกับกระทรวงพาณิชย์ เมื่อวันที่ 3 ธันวาคม 2558 และบริษัทฯ ได้ชำระค่าหุ้นสามัญให้แก่บริษัทดังกล่าวแล้วทั้งจำนวน

ที่ประชุมวิสามัญผู้ถือหุ้นของบริษัทย่อย คือ บริษัท ภูเก็ตแฟนตาซี จำกัด (มหาชน) ครั้งที่ 1/2562 เมื่อวันที่ 13 กันยายน 2562 ได้มีมติเป็นเอกฉันท์อนุมัติให้เพิ่มทุนจดทะเบียนของบริษัทย่อย จาก 1,178 ล้านบาท เป็น 2,179.3 ล้านบาท โดยการออกหุ้นสามัญใหม่จำนวน 1,001.3 ล้านหุ้น มูลค่าหุ้นละ 1 บาท โดยเรียกชำระค่าหุ้นสามัญเต็มจำนวนในอัตราหุ้นละ 1 บาท โดยบริษัทฯ ได้รับจัดสรรหุ้นสามัญเพิ่มทุนดังกล่าวให้มีผลให้บริษัทฯ ถือหุ้นเป็นจำนวนรวม 2,177.6 ล้านหุ้น คิดเป็นร้อยละ 99.92 ของทุนจดทะเบียน บริษัทย่อยได้จดทะเบียนการเพิ่มทุนรวมทั้งจดทะเบียนเปลี่ยนแปลงทุนที่ชำระแล้วกับกระทรวงพาณิชย์เมื่อวันที่ 18 ตุลาคม 2562 และบริษัทฯ ได้ชำระค่าหุ้นสามัญให้แก่บริษัทย่อยแล้วทั้งจำนวน

10. เงินฝากสถาบันการเงินที่ติดภาระค้ำประกัน

ณ วันที่ 31 ธันวาคม 2562 และ 2561 บริษัทย่อยคือ บริษัท ภูเก็ตแฟนตาซี จำกัด (มหาชน) มีเงินฝากธนาคารประเภทประจำ 12 เดือนกับธนาคารพาณิชย์เป็นจำนวนเงิน 4.2 ล้านบาท และ 4.1 ล้านบาท ตามลำดับ บริษัทย่อยดังกล่าวได้นำเงินฝากประจำดังกล่าวไปค้ำประกันหนังสือค้ำประกันที่ออกโดยธนาคาร (หมายเหตุ 31)

11. สัตว์และต้นไม้ - สุทธิ

สัตว์และต้นไม้ – สุทธิ ณ วันที่ 31 ธันวาคม 2562 และ 2561 ประกอบด้วย

	หน่วย: บาท					
	งบการเงินรวม			งบการเงินเฉพาะกิจการ		
	สัตว์	ต้นไม้	รวม	สัตว์	ต้นไม้	รวม
ราคาทุน						
ณ วันที่ 31 ธันวาคม 2561	619,612,500.42	119,814,796.71	739,427,297.13	579,163,870.66	119,166,684.71	698,330,555.37
ซื้อเพิ่มระหว่างปี	20,902,254.00	355,300.00	21,257,554.00	20,791,304.00	355,300.00	21,146,604.00
จำหน่ายและสัตว์ตายระหว่างปี	(44,848,694.13)	-	(44,848,694.13)	(39,391,914.41)	-	(39,391,914.41)
ณ วันที่ 31 ธันวาคม 2562	595,666,060.29	120,170,096.71	715,836,157.00	560,563,260.25	119,521,984.71	680,085,244.96
ค่าเสื่อมราคาสะสม						
ณ วันที่ 31 ธันวาคม 2561	237,473,502.36	-	237,473,502.36	213,349,121.48	-	213,349,121.48
ค่าเสื่อมราคาสำหรับปี	29,286,281.60	-	29,286,281.60	28,487,881.73	-	28,487,881.73
จำหน่ายและสัตว์ตายระหว่างปี	(20,075,769.43)	-	(20,075,769.43)	(18,122,702.06)	-	(18,122,702.06)
ณ วันที่ 31 ธันวาคม 2562	246,684,014.53	-	246,684,014.53	223,714,301.15	-	223,714,301.15
มูลค่าสุทธิตามบัญชี						
ณ วันที่ 31 ธันวาคม 2561	382,138,998.06	119,814,796.71	501,953,794.77	365,814,749.18	119,166,684.71	484,981,433.89
ณ วันที่ 31 ธันวาคม 2562	348,982,045.76	120,170,096.71	469,152,142.47	336,848,959.10	119,521,984.71	456,370,943.81
ค่าเสื่อมราคาที่แสดงอยู่ในส่วนของกำไรหรือขาดทุน						
ปี 2561			32,386,715.09			30,597,596.73
ปี 2562			29,286,281.60			28,487,881.73

กลุ่มบริษัทมิได้บันทึกสัตว์เกิดใหม่เป็นสินทรัพย์ในบัญชี เนื่องจากกลุ่มบริษัทมิได้ทำธุรกิจในเชิงค้าสัตว์ หากแต่ได้จัดทำทะเบียนควบคุมสัตว์เกิดใหม่ เมื่อมีการขายสัตว์เกิดใหม่จะบันทึกบัญชี ซึ่งแสดงอยู่ในรายการ “รายได้จากการจำหน่ายสัตว์เกิดใหม่”

ต้นทุนและค่าใช้จ่ายในการเลี้ยงสัตว์เกิดใหม่บันทึกอยู่ในรายการ “ต้นทุนขายและบริการและค่าใช้จ่ายเกี่ยวกับสัตว์และต้นไม้” เมื่อเกิดรายการ

12. ที่ดิน อาคารและอุปกรณ์ - สุทธิ

ที่ดิน อาคารและอุปกรณ์ – สุทธิ ณ วันที่ 31 ธันวาคม 2562 และ 2561 ประกอบด้วย

	หน่วย: บาท										
	งบการเงินรวม										
	ที่ดิน	ส่วนปรับปรุง และพัฒนาที่ดิน	อาคาร สิ่งปลูก สร้างและส่วน ปรับปรุงอาคาร		เครื่องจักร เครื่องใช้ และ อุปกรณ์		ยานพาหนะ	อุปกรณ์สวน สนุก	โครงการระหว่างก่อสร้าง		รวม
บ่อพักและกรง สัตว์			เครื่องใช้ สำนักงาน	เครื่องตกแต่ง และ เครื่องใช้สำนักงาน	โครงการคาร์นิวัล เมจิก	โครงการอื่นๆ					
ราคาทุน											
ณ วันที่ 31 ธันวาคม 2561	1,841,658,417.43	310,553,447.11	2,948,537,932.85	242,662,122.63	1,323,896,523.23	251,405,135.36	765,711,543.51	22,754,670.46	3,060,757,149.93	53,967,765.91	10,821,904,708.42
ซื้อเพิ่มระหว่างปี	-	772,672.00	69,395,894.43	367,370.00	43,969,221.57	13,115,929.71	7,526,035.65	11,200.00	1,383,301,046.70	92,162,948.66	1,610,622,318.72
โอนเข้า/โอนออกระหว่างปี	-	22,847,463.72	41,097,741.83	519,486.00	-	-	-	-	(55,585,898.72)	(8,878,792.83)	-
ตัดจำหน่ายระหว่างปี	-	-	-	(1,078,368.18)	(19,657,770.12)	(7,153,096.61)	(4,161,251.75)	(94,000.00)	(45,000,000.00)	(591,111.73)	(77,735,598.39)
ณ วันที่ 31 ธันวาคม 2562	1,841,658,417.43	334,173,582.83	3,059,031,569.11	242,470,610.45	1,348,207,974.68	257,367,968.46	769,076,327.41	22,671,870.46	4,343,472,297.91	136,660,810.01	12,354,791,428.75
ค่าเสื่อมราคาสะสม											
ณ วันที่ 31 ธันวาคม 2561	-	173,404,722.70	2,269,362,906.52	190,958,500.81	1,229,443,227.53	224,543,713.87	570,812,232.46	22,514,917.61	-	-	4,681,040,221.50
ค่าเสื่อมราคาสำหรับปี	-	3,855,046.08	53,528,201.25	7,134,039.71	29,315,415.11	8,774,911.86	32,373,749.19	78,249.48	-	-	135,059,612.68
ตัดจำหน่ายระหว่างปี	-	-	-	(1,024,191.90)	(18,079,481.91)	(7,044,108.11)	(3,803,441.51)	(93,996.00)	-	-	(30,045,219.43)
ณ วันที่ 31 ธันวาคม 2562	-	177,259,768.78	2,322,891,107.77	197,068,348.62	1,240,679,160.73	226,274,517.62	599,382,540.14	22,499,171.09	-	-	4,786,054,614.75
ค่าเผื่อการด้อยค่าสินทรัพย์											
ณ วันที่ 31 ธันวาคม 2561	-	-	-	-	-	-	-	-	-	-	-
เพิ่มขึ้นระหว่างปี	-	-	-	-	-	-	1,473,103.45	-	-	-	1,473,103.45
ณ วันที่ 31 ธันวาคม 2562	-	-	-	-	-	-	1,473,103.45	-	-	-	1,473,103.45
มูลค่าสุทธิตามบัญชี											
ณ วันที่ 31 ธันวาคม 2561	1,841,658,417.43	137,148,724.41	679,175,026.33	51,703,621.82	94,453,295.70	26,861,421.49	194,899,311.05	239,752.85	3,060,757,149.93	53,967,765.91	6,140,864,486.92
ณ วันที่ 31 ธันวาคม 2562	1,841,658,417.43	156,913,814.05	736,140,461.34	45,402,261.83	107,528,813.95	31,093,450.84	168,220,683.82	172,699.37	4,343,472,297.91	136,660,810.01	7,567,263,710.55

หน่วย: บาท

งบการเงินเฉพาะกิจการ

	ที่ดิน	ส่วนปรับปรุงและ พัฒนาที่ดิน	อาคาร สิ่งปลูก สร้างและส่วน		เครื่องจักร เครื่องใช้ และอุปกรณ์	เครื่องตกแต่ง และ เครื่องใช้สำนักงาน	ยานพาหนะ	อุปกรณ์สวนสนุก	โครงการระหว่าง	
			ปรับปรุงอาคาร	บ่อกักและกรงสัตว์					ก่อสร้าง	รวม
ราคาทุน										
ณ วันที่ 31 ธันวาคม 2561	1,314,508,483.98	263,533,182.40	1,207,303,454.37	242,662,122.63	265,719,750.70	59,374,165.86	488,657,102.79	22,754,670.46	31,106,198.58	3,895,619,131.77
ซื้อเพิ่มระหว่างปี	-	772,672.00	-	367,370.00	26,320,274.97	3,978,722.32	6,170,245.65	11,200.00	50,682,886.35	88,303,371.29
โอนเข้า/โอนออกระหว่างปี	-	22,847,463.72	13,467,422.15	519,486.00	-	-	-	-	(36,834,371.87)	-
จำหน่ายระหว่างปี	-	-	-	(1,078,368.18)	(15,506,831.02)	(650,694.73)	(2,675,516.75)	(94,000.00)	(583,261.25)	(20,588,671.93)
ณ วันที่ 31 ธันวาคม 2562	1,314,508,483.98	287,153,318.12	1,220,770,876.52	242,470,610.45	276,533,194.65	62,702,193.45	492,151,831.69	22,671,870.46	44,371,451.81	3,963,333,831.13
ค่าเสื่อมราคาสะสม										
ณ วันที่ 31 ธันวาคม 2561	-	126,932,122.30	1,076,536,269.17	190,958,500.81	202,554,480.19	54,235,463.30	393,904,358.82	22,514,917.61	-	2,067,636,112.20
ค่าเสื่อมราคาสำหรับปี	-	3,624,543.87	12,670,871.89	7,134,039.71	21,001,764.92	1,877,091.79	20,433,685.62	78,249.48	-	66,820,247.28
จำหน่ายสำหรับปี	-	-	-	(1,024,191.90)	(15,104,075.82)	(646,835.49)	(2,329,960.49)	(93,996.00)	-	(19,199,059.70)
ณ วันที่ 31 ธันวาคม 2562	-	130,556,666.17	1,089,207,141.06	197,068,348.62	208,452,169.29	55,465,719.60	412,008,083.95	22,499,171.09	-	2,115,257,299.78
ค่าเผื่อการด้อยค่าสินทรัพย์										
ณ วันที่ 31 ธันวาคม 2561	-	-	-	-	-	-	-	-	-	-
เพิ่มขึ้นระหว่างปี	-	-	-	-	-	-	1,473,103.45	-	-	1,473,103.45
ณ วันที่ 31 ธันวาคม 2562	-	-	-	-	-	-	1,473,103.45	-	-	1,473,103.45
มูลค่าสุทธิตามบัญชี										
ณ วันที่ 31 ธันวาคม 2561	1,314,508,483.98	136,601,060.10	130,767,185.20	51,703,621.82	63,165,270.51	5,138,702.56	94,752,743.97	239,752.85	31,106,198.58	1,827,983,019.57
ณ วันที่ 31 ธันวาคม 2562	1,314,508,483.98	156,596,651.95	131,563,735.46	45,402,261.83	68,081,025.36	7,236,473.85	78,670,644.29	172,699.37	44,371,451.81	1,846,603,427.90

ค่าเสื่อมราคาสำหรับปี สิ้นสุดวันที่ 31 ธันวาคม 2562 และ 2561 ที่แสดงอยู่ในส่วนของกำไรหรือขาดทุนมีดังนี้

	หน่วย : บาท			
	งบการเงินรวม		งบการเงินเฉพาะกิจการ	
	2562	2561	2562	2561
ต้นทุนขายและบริการ	128,173,410.82	141,704,884.86	66,820,247.28	69,915,271.90
ค่าใช้จ่ายในการบริหาร	6,886,201.86	3,102,866.43	-	-
รวม	135,059,612.68	144,807,751.29	66,820,247.28	69,915,271.90

บริษัท และบริษัทย่อยได้จัดจำหน่ายที่ดินพร้อมสิ่งปลูกสร้างบางส่วนที่มีอยู่ในปัจจุบันและที่จะมีขึ้นในอนาคต ซึ่งมีมูลค่าสุทธิตามบัญชี ณ วันที่ 31 ธันวาคม 2562 และ 2561 ในงบการเงินรวมมีจำนวนรวมประมาณ 7,189.8 ล้านบาท และ 5,832.7 ล้านบาท ตามลำดับ และในงบการเงินเฉพาะกิจการมีจำนวนรวมประมาณ 1,660.2 ล้านบาท และ 1,653.8 ล้านบาท เพื่อค้าประกันวงเงินสินเชื่อที่ได้รับจากสถาบันการเงินในประเทศหลายแห่ง (หมายเหตุ 16, 18, 21 และ 31)

มูลค่าต้นทุนของสินทรัพย์ถาวรที่ยังใช้งานบางรายการ ซึ่งได้ตัดค่าเสื่อมราคาเต็มจำนวนแล้ว แต่บริษัท และบริษัทย่อยยังสามารถใช้ประโยชน์ในสินทรัพย์เหล่านั้นได้ ณ วันที่ 31 ธันวาคม 2562 และ 2561 ในงบการเงินรวมมีจำนวนรวมประมาณ 4,557.6 ล้านบาท และ 4,409.3 ล้านบาท ตามลำดับ และในงบการเงินเฉพาะกิจการมีจำนวนรวมประมาณ 1,870.0 ล้านบาท และ 1,852.3 ล้านบาท ตามลำดับ ณ วันที่ 31 ธันวาคม 2562 และ 2561 ยานพาหนะและเครื่องใช้สำนักงานตามสัญญาเช่าการเงินของบริษัท และบริษัทย่อยในงบการเงินรวมมีมูลค่าสุทธิตามบัญชีเท่ากับ 46.4 ล้านบาท และ 92.0 ล้านบาท ตามลำดับ และในงบการเงินเฉพาะกิจการมีมูลค่าสุทธิตามบัญชีเท่ากับ 6.7 ล้านบาท และ 38.3 ล้านบาท ตามลำดับ

ณ วันที่ 31 ธันวาคม 2562 และ 2561 ดอกเบี้ยจ่ายที่เกิดจากเงินกู้ยืมเพื่อก่อสร้างโครงการคาร์นิวัลเมจิกของบริษัท คาร์นิวัลเมจิก จำกัด มีจำนวน 368.0 ล้านบาท และ 166.1 ล้านบาท ตามลำดับ ซึ่งได้บันทึกเป็นส่วนหนึ่งของต้นทุนของสินทรัพย์ระหว่างก่อสร้าง

ณ วันที่ 31 ธันวาคม 2562 บริษัท มียานพาหนะที่ไม่ได้ใช้งานจำนวน 5 คัน ฝ่ายบริหารได้ประเมินมูลค่าของยานพาหนะดังกล่าว โดยใช้ราคาประเมินจากผู้รับซื้อในการประเมินมูลค่ายุติธรรมของสินทรัพย์ เป็นจำนวนเงิน 1.3 ล้านบาท การประเมินราคายานพาหนะดังกล่าวถือเป็นการจัดลำดับชั้นของการวัดมูลค่ายุติธรรม อยู่ในระดับที่ 3 โดยมูลค่าสุทธิตามบัญชีของยานพาหนะ ณ วันที่ 31 ธันวาคม 2562 มีจำนวนเงิน 2.8 ล้านบาท และได้พิจารณาตั้งค่าเผื่อการด้อยค่าเป็นจำนวนเงินรวม 1.5 ล้านบาท ในงบการเงินสำหรับปีสิ้นสุดวันที่ 31 ธันวาคม 2562

13. เงินจ่ายล่วงหน้าค่าซื้อสินทรัพย์และสัตว์ - สุทธิ

เงินจ่ายล่วงหน้าค่าซื้อสินทรัพย์และสัตว์ - สุทธิ ณ วันที่ 31 ธันวาคม 2562 และ 2561 ประกอบด้วย

	หน่วย: บาท			
	งบการเงินรวม		งบการเงินเฉพาะกิจการ	
	2562	2561	2562	2561
เงินจ่ายล่วงหน้าค่าซื้อสินทรัพย์	76,161,447.65	66,487,624.83	1,750,782.40	69,000.00
เงินจ่ายล่วงหน้าค่าซื้อสินทรัพย์				
กิจการที่เกี่ยวข้องกัน (หมายเหตุ 4.3)	-	3,320,000.00	-	-
เงินจ่ายล่วงหน้าค่าซื้อสัตว์	39,428,287.20	184,000.00	39,428,287.20	184,000.00
รวมเงินจ่ายล่วงหน้าค่าซื้อสินทรัพย์และสัตว์	115,589,734.85	69,991,624.83	41,179,069.60	253,000.00
หัก ค่าเผื่อนี้สงสัยจะสูญ				
คงเหลือยกมา	-	(9,601,975.00)	-	(9,601,975.00)
ลดลง	-	9,601,975.00	-	9,601,975.00
คงเหลือยกไป	-	-	-	-
เงินจ่ายล่วงหน้าค่าซื้อสินทรัพย์และสัตว์ - สุทธิ	115,589,734.85	69,991,624.83	41,179,069.60	253,000.00

14. สินทรัพย์ไม่หมุนเวียนอื่น

สินทรัพย์ไม่หมุนเวียนอื่น ณ วันที่ 31 ธันวาคม 2562 และ 2561 ประกอบด้วย

	หน่วย: บาท			
	งบการเงินรวม		งบการเงินเฉพาะกิจการ	
	2562	2561	2562	2561
เงินประกัน	10,260,684.85	9,784,925.50	6,572,032.33	6,091,766.98
ภาษีลูกหัก ณ ที่จ่าย รอขอคืน	20,743,992.75	-	-	-
ค่าธรรมเนียมในการจัดหางเงินสินเชื่อค้ำประกัน	3,000,000.00	8,250,000.00	3,000,000.00	-
รวมสินทรัพย์ไม่หมุนเวียนอื่น	34,004,677.60	18,034,925.50	9,572,032.33	6,091,766.98

15. เงินเบิกเกินบัญชีและเงินกู้ยืมระยะสั้นจากสถาบันการเงิน

เงินเบิกเกินบัญชีและเงินกู้ยืมระยะสั้นจากสถาบันการเงิน ณ วันที่ 31 ธันวาคม 2562 และ 2561 ประกอบด้วย

ประเภท	หน่วย: บาท			
	งบการเงินรวม		งบการเงินเฉพาะกิจการ	
	2562	2561	2562	2561
เงินเบิกเกินบัญชี	20,553,226.49	-	5,593,805.79	-
ตัวสัญญาใช้เงิน	22,000,000.00	-	-	-
รวมเงินเบิกเกินบัญชีและกู้ยืมระยะสั้นจากสถาบันการเงิน	42,553,226.49	-	5,593,805.79	-

ณ วันที่ 31 ธันวาคม 2562 และ 2561 บริษัทฯ มีวงเงินสินเชื่อจากสถาบันการเงิน ดังนี้

ประเภท	หน่วย: ล้านบาท		
	งบการเงินรวม	งบการเงินเฉพาะกิจการ	อัตราดอกเบี้ย
เงินเบิกเกินบัญชี	60	20	MOR
ตัวสัญญาใช้เงินและหนังสือค้ำประกันไฟฟ้า	60	-	MLR
รวม	120	20	

ณ วันที่ 31 ธันวาคม 2562 บริษัทย่อย คือ บริษัท ภูเก็ตแฟนตาซี จำกัด (มหาชน) มีเงินกู้ยืมระยะสั้นจำนวน 22 ล้านบาท โดยเป็นการออกตัวสัญญาใช้เงินให้แก่ธนาคารพาณิชย์แห่งหนึ่ง กำหนดอัตราดอกเบี้ย ร้อยละ MLR ต่อปี และมีอายุ 3 เดือน

บริษัทฯ และบริษัทย่อยดังกล่าวได้จัดจำนองที่ดินพร้อมสิ่งปลูกสร้างบางส่วนที่มีอยู่และจะมีขึ้นในอนาคตของบริษัทย่อย และของบริษัทฯ และของบริษัทย่อยของบริษัท ภูเก็ตแฟนตาซี จำกัด (มหาชน) คือ บริษัท คาร์นิวัลเมจิก จำกัด เพื่อเป็นหลักประกันในการกู้ยืมดังกล่าว (หมายเหตุ 12) และค้ำประกันโดยบริษัทฯ และกรรมการบางท่านของบริษัทย่อย

16. เจ้าหนี้การค้าและเจ้าหนี้หมุนเวียนอื่น

เจ้าหนี้การค้าและเจ้าหนี้หมุนเวียนอื่น ณ วันที่ 31 ธันวาคม 2562 และ 2561 ประกอบด้วย

	หน่วย: บาท			
	งบการเงินรวม		งบการเงินเฉพาะกิจการ	
	2562	2561	2562	2561
เจ้าหนี้การค้า				
เจ้าหนี้การค้ากิจการที่เกี่ยวข้องกัน (หมายเหตุ 4.3)	6,155,097.62	5,081,425.00	6,097,897.62	4,910,305.00
เจ้าหนี้การค้ากิจการอื่น	43,705,788.27	40,150,081.49	21,582,266.10	19,841,890.30
รวมเจ้าหนี้การค้า	49,860,885.89	45,231,506.49	27,680,163.72	24,752,195.30
เจ้าหนี้หมุนเวียนอื่น				
เจ้าหนี้ส่วนบุคคลและกิจการที่เกี่ยวข้องกัน (หมายเหตุ 4.3)	20,000,000.00	28,411,712.33	20,017,716.71	28,293,207.07
ค่าใช้จ่ายและผลประโยชน์เกี่ยวกับพนักงานค้างจ่าย	37,658,277.01	95,311,406.97	21,721,720.00	28,034,084.00
เจ้าหนี้กรมสรรพากร	14,601,711.82	12,291,963.80	2,593,649.35	3,058,579.72
เจ้าหนี้ตามสัญญาก่อสร้างและซื้อสินทรัพย์	39,798,548.01	62,861,962.52	2,753,750.00	1,617,840.00
รายได้รับล่วงหน้า	27,707,355.90	33,656,418.99	9,799,442.60	14,491,746.83
คอกเบี้ยค้างจ่าย	25,434,052.39	14,054,111.25	48,394.56	71,269.56
ค่าใช้จ่ายค้างจ่าย	20,594,395.24	17,467,335.20	7,685,009.78	7,367,575.60
อื่นๆ	26,633,058.13	16,813,303.49	8,867,591.97	4,999,490.10
รวมเจ้าหนี้หมุนเวียนอื่น	212,427,398.50	280,868,214.55	73,487,274.97	87,933,792.88
รวมเจ้าหนี้การค้าและเจ้าหนี้หมุนเวียนอื่น	262,288,284.39	326,099,721.04	101,167,438.69	112,685,988.18

17. เงินกู้ยืมระยะสั้นจากบุคคลอื่น

เงินกู้ยืมระยะสั้นจากบุคคลอื่น ณ วันที่ 31 ธันวาคม 2562 และ 2561 ประกอบด้วย

	หน่วย: บาท			
	งบการเงินรวม		งบการเงินเฉพาะกิจการ	
	2562	2561	2562	2561
ตั๋วแลกเงิน	195,000,000.00	960,000,000.00	105,000,000.00	185,000,000.00
หัก: คอกเบี้ยตั๋วแลกเงิน	(3,089,615.86)	(20,581,049.44)	(376,245.19)	(2,903,663.15)
ค่าใช้จ่ายในการออกตั๋วแลกเงินรอดักบัญชี	(1,319,255.53)	(6,509,675.82)	(230,214.48)	(1,050,660.37)
ตั๋วแลกเงิน - สุทธิ	190,591,128.61	932,909,274.74	104,393,540.33	181,045,676.48

ณ วันที่ 31 ธันวาคม 2562 และ 2561 บริษัทฯ มีตั๋วแลกเงินจำนวน 105 ล้านบาท และ 185 ล้านบาท ตามลำดับ เป็นการออกและเสนอขายตั๋วแลกเงินผ่านบริษัทหลักทรัพย์หลายแห่งให้แก่ผู้ลงทุนรายใหญ่และ/หรือผู้ลงทุนสถาบัน คำประกันโดยที่ดินกรรมสิทธิ์ของกิจการที่เกี่ยวข้องกันแห่งหนึ่ง และคำประกันร่วมโดยกรรมการบางท่านของบริษัทฯ กำหนดอัตราดอกเบี้ยร้อยละ 6.5 - 7 ต่อปี มีอายุ 9 เดือน โดยได้รับอนุมัติจากที่ประชุมคณะกรรมการของบริษัทฯ ครั้งที่ 7/2561 เมื่อวันที่ 20 มิถุนายน 2561 ในวงเงินรวม 200 ล้านบาท และครั้งที่ 6/2562 เมื่อวันที่ 29 มีนาคม 2562 ในวงเงินรวม 200 ล้านบาท

ณ วันที่ 31 ธันวาคม 2562 และ 2561 บริษัทย่อย คือ บริษัท ภูเก็ตแฟนตาซี จำกัด (มหาชน) มีตั๋วแลกเงิน จำนวน 90 ล้านบาท และ 775 ล้านบาท ตามลำดับ โดยเป็นการออกและเสนอขายตั๋วแลกเงินผ่านบริษัทหลักทรัพย์หลายแห่งให้แก่ผู้ลงทุนในวงจำกัด กำหนดอัตราดอกเบี้ยร้อยละ 6.5 - 7 ต่อปี และมีอายุ 9 เดือน โดยได้รับอนุมัติจากที่ประชุมคณะกรรมการของบริษัทย่อย ครั้งที่

7/2559 เมื่อวันที่ 29 มิถุนายน 2559 ในวงเงินรวม 135 ล้านบาท ครั้งที่ 2/2560 เมื่อวันที่ 24 กุมภาพันธ์ 2560 ในวงเงินรวม 200 ล้านบาท ครั้งที่ 11/2560 เมื่อวันที่ 29 สิงหาคม 2560 ในวงเงินรวม 500 ล้านบาท และครั้งที่ 9/2561 เมื่อวันที่ 22 สิงหาคม 2561 ในวงเงินรวม 300 ล้านบาท ตัวแลกเปลี่ยนดังกล่าวคำนวณโดยที่ดินกรรมสิทธิ์ของกิจการที่เกี่ยวข้องกันแห่งหนึ่ง และคำนวณรวมโดยบริษัท และกรรมการบางท่านของบริษัทย่อย

ในการออกตัวแลกเปลี่ยนดังกล่าวบริษัท และบริษัทย่อยมีดอกเบี้ยและค่าใช้จ่ายในการออกตัวแลกเปลี่ยน ซึ่งได้บันทึกเป็นดอกเบี้ย และค่าใช้จ่ายในการออกตัวแลกเปลี่ยนหรือตัดบัญชี แสดงหักจากมูลค่าตัวแลกเปลี่ยนในงบแสดงฐานะการเงิน และทยอยตัดจำหน่ายเป็นดอกเบี้ยจ่ายตลอดอายุของตัวแลกเปลี่ยน

18. หุ้นกู้

หุ้นกู้ ณ วันที่ 31 ธันวาคม 2562 และ 2561 ประกอบด้วย

	หน่วย: บาท	
	งบการเงินรวม	
	2562	2561
หุ้นกู้ระยะสั้น	823,000,000.00	300,000,000.00
<u>หัก: ดอกเบี้ยหุ้นกู้ระยะสั้นรอตัดบัญชี</u>	(102,203.13)	(125,820.66)
ค่าใช้จ่ายในการออกหุ้นกู้ระยะสั้นรอตัดบัญชี (หมายเหตุ 4.3)	(9,479,540.56)	(5,436,896.66)
<u>บวก: หุ้นกู้ระยะยาวที่ครบกำหนดชำระภายในหนึ่งปี</u>	864,384,988.85	177,377,765.89
หุ้นกู้ระยะสั้น - สุทธิ	1,677,803,245.16	471,815,048.57
หุ้นกู้ระยะยาว	2,006,700,000.00	850,000,000.00
<u>หัก: ค่าใช้จ่ายในการออกหุ้นกู้ระยะยาวรอตัดบัญชี (หมายเหตุ 4.3)</u>	(33,498,236.27)	(14,498,295.05)
หุ้นกู้ระยะยาวที่ครบกำหนดชำระภายในหนึ่งปี	(864,384,988.85)	(177,377,765.89)
หุ้นกู้ระยะยาว - สุทธิ	1,108,816,774.88	658,123,939.06
รวมหุ้นกู้	2,786,620,020.04	1,129,938,987.63

ที่ประชุมคณะกรรมการของบริษัทย่อย คือ บริษัท ภูเก็ตแฟนตาซี จำกัด (มหาชน) ครั้งที่ 11/2560 เมื่อวันที่ 29 สิงหาคม 2560 และครั้งที่ 1/2561 เมื่อวันที่ 31 มกราคม 2561 และครั้งที่ 6/2561 เมื่อวันที่ 20 มิถุนายน 2561 และครั้งที่ 11/2561 เมื่อวันที่ 2 พฤศจิกายน 2561 และครั้งที่ 3/2562 เมื่อวันที่ 26 กุมภาพันธ์ 2562 และครั้งที่ 7/2562 เมื่อวันที่ 4 มิถุนายน 2562 และครั้งที่ 8/2562 เมื่อวันที่ 25 มิถุนายน 2562 และครั้งที่ 13/2562 เมื่อวันที่ 29 ตุลาคม 2562 และที่ประชุมวิสามัญผู้ถือหุ้นของบริษัทย่อย ครั้งที่ 1/2561 เมื่อวันที่ 7 มีนาคม 2561 และที่ประชุมสามัญผู้ถือหุ้นประจำปี 2562 เมื่อวันที่ 12 เมษายน 2562 ได้มีมติอนุมัติให้บริษัทย่อยออกและเสนอขายหุ้นกู้ผ่านบริษัทหลักทรัพย์หลายแห่ง เพื่อใช้เป็นเงินทุนหมุนเวียนของบริษัท ภูเก็ตแฟนตาซี จำกัด (มหาชน) และใช้ในโครงการคาร์นิวัลเมจิกของบริษัทย่อยของบริษัท ภูเก็ตแฟนตาซี จำกัด (มหาชน) คือ บริษัท คาร์นิวัลเมจิก จำกัด และใช้ลงทุนในการสร้างส่วนขยายของบริษัท ภูเก็ตแฟนตาซี จำกัด (มหาชน) เพื่อรองรับการเปิดดำเนินการของโครงการคาร์นิวัลเมจิกดังกล่าว

ณ วันที่ 31 ธันวาคม 2562 บริษัทย่อยมีหุ้นกู้ระยะสั้นอายุ 9 - 12 เดือน ชนิดระบุชื่อผู้ถือ ประเภทไม่ด้อยสิทธิ และไม่มีผู้แทนผู้ถือหุ้นกู้ จำนวนเงิน 823 ล้านบาท คำนวณโดยที่ดินกรรมสิทธิ์ของกิจการที่เกี่ยวข้องกันแห่งหนึ่ง และกรรมการบางท่านของบริษัทย่อย มีรายละเอียดดังนี้

วันที่ออกหุ้นกู้	หุ้นกู้ที่ออก		จำนวนเงิน (บาท)	อัตราดอกเบี้ย (ต่อปี)	วันครบกำหนดได้ ถอน
	จำนวนหน่วย	หน่วยละ (บาท)			
10 มกราคม 2562	10,000	1,000	10,000,000	ร้อยละ 7	9 มกราคม 2563
17 มกราคม 2562	10,000	1,000	10,000,000	ร้อยละ 7	16 มกราคม 2563
31 มกราคม 2562	20,000	1,000	20,000,000	ร้อยละ 7	30 มกราคม 2563
8 กุมภาพันธ์ 2562	150,000	1,000	150,000,000	ร้อยละ 7	6 กุมภาพันธ์ 2563
21 กุมภาพันธ์ 2562	10,000	1,000	10,000,000	ร้อยละ 7	20 กุมภาพันธ์ 2563
12 มีนาคม 2562	182,000	1,000	182,000,000	ร้อยละ 7	12 มีนาคม 2563
9 พฤษภาคม 2562	20,000	1,000	20,000,000	ร้อยละ 7	29 มกราคม 2563
4 มิถุนายน 2562	211,000	1,000	211,000,000	ร้อยละ 7	4 มิถุนายน 2563
25 กรกฎาคม 2562	200,000	1,000	200,000,000	ร้อยละ 7	24 กรกฎาคม 2563
30 ตุลาคม 2562	10,000	1,000	10,000,000	ร้อยละ 7	22 ตุลาคม 2563
รวม	823,000		823,000,000		

ณ วันที่ 31 ธันวาคม 2562 บริษัทย่อยมีหุ้นกู้ระยะยาวอายุ 18 - 24 เดือน ชนิดระบุชื่อผู้ถือ ประเภทไม่ด้อยสิทธิ และไม่มีผู้แทนผู้ถือหุ้นกู้ จำนวนเงิน 2,006.70 ล้านบาท ค้ำประกันโดยที่ดินพร้อมสิ่งปลูกสร้างบางส่วนของบริษัทฯ และที่ดินกรรมสิทธิ์ของกิจการที่เกี่ยวข้องกันสองแห่ง และกรรมการบางท่านของบริษัทย่อย มีรายละเอียดดังนี้

วันที่ออกหุ้นกู้	หุ้นกู้ที่ออก			อัตราดอกเบี้ย	วันครบกำหนดได้
	จำนวนหน่วย	หน่วยละ	จำนวนเงิน		
18 มกราคม 2561	30,000	1,000	30,000,000	ร้อยละ 7	17 มกราคม 2563
29 มีนาคม 2561	20,000	1,000	20,000,000	ร้อยละ 7	27 มีนาคม 2563
10 พฤษภาคม 2561	10,000	1,000	10,000,000	ร้อยละ 7	7 พฤษภาคม 2563
17 พฤษภาคม 2561	10,000	1,000	10,000,000	ร้อยละ 7	14 พฤษภาคม 2563
31 พฤษภาคม 2561	10,000	1,000	10,000,000	ร้อยละ 7	29 พฤษภาคม 2563
21 มิถุนายน 2561	50,000	1,000	50,000,000	ร้อยละ 7	18 มิถุนายน 2563
6 กรกฎาคม 2561	500,000	1,000	500,000,000	ร้อยละ 6.5	6 กรกฎาคม 2563
16 สิงหาคม 2561	20,000	1,000	20,000,000	ร้อยละ 7	13 สิงหาคม 2563
23 สิงหาคม 2561	10,000	1,000	10,000,000	ร้อยละ 7	20 สิงหาคม 2563
25 ตุลาคม 2561	10,000	1,000	10,000,000	ร้อยละ 7	22 ตุลาคม 2563
8 กุมภาพันธ์ 2562	200,000	1,000	200,000,000	ร้อยละ 7	7 สิงหาคม 2563
14 กุมภาพันธ์ 2562	10,000	1,000	10,000,000	ร้อยละ 7	11 กุมภาพันธ์ 2564
21 กุมภาพันธ์ 2562	20,000	1,000	20,000,000	ร้อยละ 7	18 กุมภาพันธ์ 2564
28 มีนาคม 2562	120,000	1,000	120,000,000	ร้อยละ 7	25 มีนาคม 2564
30 พฤษภาคม 2562	10,000	1,000	10,000,000	ร้อยละ 7	27 พฤษภาคม 2564
13 มิถุนายน 2562	595,300	1,000	595,300,000	ร้อยละ 7	11 ธันวาคม 2563
31 กรกฎาคม 2562	130,000	1,000	130,000,000	ร้อยละ 7	29 มกราคม 2564
29 สิงหาคม 2562	10,000	1,000	10,000,000	ร้อยละ 7	25 กุมภาพันธ์ 2564
28 พฤศจิกายน 2562	30,000	1,000	30,000,000	ร้อยละ 7	25 พฤศจิกายน 2564
6 ธันวาคม 2562	30,000	1,000	30,000,000	ร้อยละ 7	2 ธันวาคม 2564
12 ธันวาคม 2562	10,000	1,000	10,000,000	ร้อยละ 7	2 ธันวาคม 2564
20 ธันวาคม 2562	10,000	1,000	10,000,000	ร้อยละ 7	2 ธันวาคม 2564
26 ธันวาคม 2562	20,000	1,000	20,000,000	ร้อยละ 7	23 ธันวาคม 2564
27 ธันวาคม 2562	15,000	1,000	15,000,000	ร้อยละ 7	23 ธันวาคม 2564
30 ธันวาคม 2562	126,400	1,000	126,400,000	ร้อยละ 7	30 มิถุนายน 2564
รวม	<u>2,006,700</u>		<u>2,006,700,000</u>		

ในการออกหุ้นกู้ดังกล่าว บริษัทย่อยมีค่าใช้จ่ายในการออกหุ้นกู้ซึ่งได้บันทึกเป็นค่าใช้จ่ายในการออกหุ้นกู้รอดบัญชี แสดงหักจากมูลค่าหุ้นกู้ในงบแสดงฐานะการเงิน และทยอยตัดจำหน่ายเป็นดอกเบี้ยจ่ายตลอดอายุของหุ้นกู้

19. หนี้สินตามสัญญาเช่าการเงิน- สุทธิ

หนี้สินตามสัญญาเช่าการเงิน – สุทธิ ณ วันที่ 31 ธันวาคม 2562 และ 2561 ประกอบด้วย

	หน่วย: บาท			
	งบการเงินรวม		งบการเงินเฉพาะกิจการ	
	2562	2561	2562	2561
จำนวนเงินขั้นต่ำที่ต้องจ่าย				
ไม่เกิน 1 ปี	11,149,626.92	31,268,776.44	2,145,071.92	14,349,057.88
เกินกว่า 1 ปี แต่ไม่เกิน 5 ปี	9,532,324.17	20,681,951.30	615,980.48	2,761,052.40
รวมจำนวนเงินขั้นต่ำที่ต้องจ่าย	20,681,951.09	51,950,727.74	2,761,052.40	17,110,110.28
ดอกเบี้ยจ่ายรอตัดบัญชี	(1,365,013.95)	(3,547,660.03)	(86,740.43)	(688,410.89)
มูลค่าปัจจุบันของหนี้สินตามสัญญาเช่าทางการเงิน	19,316,937.14	48,403,067.71	2,674,311.97	16,421,699.39
หัก ส่วนที่ถึงกำหนดชำระภายในหนึ่งปี	(10,251,301.19)	(29,086,130.45)	(2,076,116.66)	(13,747,387.41)
หนี้สินตามสัญญาเช่าทางการเงิน - สุทธิ	9,065,635.95	19,316,937.26	598,195.31	2,674,311.98

20. เงินกู้ยืมจากบริษัทและบุคคลภายนอก

เงินกู้ยืมจากบริษัทและบุคคลภายนอก ณ วันที่ 31 ธันวาคม 2562 และ 2561 ประกอบด้วย

	หน่วย: บาท	
	งบการเงินรวม	
	2562	2561
เงินกู้ยืมระยะสั้นจากบริษัทและบุคคลภายนอก	40,000,000.00	-
หัก ค่าใช้จ่ายในการกู้ยืมเงินรอตัดบัญชี	(159,340.65)	-
บวก ส่วนที่ถึงกำหนดชำระภายในหนึ่งปี	137,219,755.30	-
เงินกู้ยืมระยะสั้นจากบริษัทและบุคคลภายนอก	177,060,414.65	-
เงินกู้ยืมระยะยาวจากบริษัทและบุคคลภายนอก	138,000,000.00	138,000,000.00
หัก ค่าใช้จ่ายในการกู้ยืมเงินรอตัดบัญชี	(780,244.70)	(2,535,263.70)
ส่วนที่ถึงกำหนดชำระภายในหนึ่งปี	(137,219,755.30)	-
เงินกู้ยืมระยะยาวจากบริษัทและบุคคลภายนอก	-	135,464,736.30
รวมเงินกู้ยืมจากบริษัทและบุคคลภายนอก	177,060,414.65	135,464,736.30

ณ วันที่ 31 ธันวาคม 2562 บริษัทย่อยคือ บริษัท ภูเก็ตแฟนตาซี จำกัด (มหาชน) มีเงินกู้ยืมระยะสั้นจากบุคคลภายนอก จำนวน 40 ล้านบาท กำหนดอัตราดอกเบี้ยร้อยละ 7 ต่อปี และมีอายุ 3 เดือน ค้ำประกันโดยหุ้นสามัญบริษัทฯ กรรมสิทธิ์ของกรรมการของบริษัทฯ ท่านหนึ่งในวงเงิน 60 ล้านบาท และมีเงินกู้ยืมระยะยาวจากบริษัทและบุคคลภายนอกจำนวน 138 ล้านบาท กำหนดอัตราดอกเบี้ยร้อยละ 6.5 - 7 ต่อปี และมีอายุ 18 - 21 เดือน ค้ำประกันโดยที่ดินกรรมสิทธิ์ของกิจการที่เกี่ยวข้องกันแห่งหนึ่ง เงินกู้ยืมดังกล่าวเป็นการทำสัญญากู้ยืมเงินผ่านบริษัทหลักทรัพย์แห่งหนึ่ง เพื่อใช้เป็นเงินทุนหมุนเวียนของบริษัทฯ และใช้ในการลงทุนก่อสร้างโครงการคาร์นิวัลเมจิก และสำรองไว้ใช้สำหรับชำระคืนหุ้นกู้และตัวแลกเงินที่ครบกำหนดไถ่ถอน โดยได้รับอนุมัติจากที่ประชุมคณะกรรมการบริษัทย่อยครั้งที่ 10/2561 เมื่อวันที่ 26 กันยายน 2561 ในวงเงินรวม 80 ล้านบาท และครั้งที่ 12/2561 เมื่อวันที่ 13 พฤศจิกายน 2561 ในวงเงินรวม 200 ล้านบาท

ในการกู้ยืมเงินดังกล่าว บริษัทย่อยมีค่าใช้จ่ายในการกู้ยืมเงิน ซึ่งได้บันทึกเป็นค่าใช้จ่ายในการกู้ยืมเงินรอตัดบัญชี แสดงหักจากมูลค่าเงินกู้ยืมจากบริษัทและบุคคลภายนอกในงบแสดงฐานะการเงิน และทยอยตัดจำหน่ายเป็นต้นทุนทางการเงินตลอดอายุสัญญา

21. เงินกู้ยืมระยะยาวชำระคืนก่อนครบกำหนด – สุทธิ

เงินกู้ยืมระยะยาวชำระคืนก่อนครบกำหนด – สุทธิ ณ วันที่ 31 ธันวาคม 2562 และ 2561 ประกอบด้วย

	หน่วย: บาท			
	งบการเงินรวม		งบการเงินเฉพาะกิจการ	
	2562	2561	2562	2561
เงินกู้ยืมระยะยาว				
ยอดคงเหลือ ณ วันต้นปี	1,085,852,893.93	1,073,501,813.24	426,448,992.65	569,221,163.73
เพิ่มขึ้น	17,682,200.47	242,123,251.77	-	-
ลดลง	(245,000,000.00)	(229,772,171.08)	(124,500,000.00)	(142,772,171.08)
ยอดคงเหลือ ณ วันปลายปี	858,535,094.40	1,085,852,893.93	301,948,992.65	426,448,992.65
ค่าธรรมเนียมในการจัดหาเงินสินเชื่อรายบัญชี	(4,982,250.77)	(9,396,413.79)	(1,646,819.18)	(3,633,085.03)
	853,552,843.63	1,076,456,480.14	300,302,173.47	422,815,907.62
หัก ส่วนที่ชำระคืนก่อนครบกำหนด	(853,552,843.63)	(241,285,836.98)	(300,302,173.47)	(122,513,734.15)
เงินกู้ยืมระยะยาวจากสถาบันการเงิน - สุทธิ	-	835,170,643.16	-	300,302,173.47

บริษัท ซาฟารีเวิลด์ จำกัด (มหาชน)

21.1 เมื่อวันที่ 28 พฤศจิกายน 2559 บริษัทฯ ได้ทำสัญญาและได้รับเงินกู้ยืมระยะยาวจากธนาคารพาณิชย์ในประเทศแห่งหนึ่ง เพื่อชำระคืนวงเงินกู้ยืมระยะยาวที่มีอยู่กับธนาคารพาณิชย์แห่งเดิม เป็นจำนวนเงิน 648.95 ล้านบาท ซึ่งมีรายละเอียดและเงื่อนไขการชำระหนี้ ดังต่อไปนี้

ระยะเวลา	เงื่อนไขการชำระเงินต้น ต่อเดือน (บาท)	อัตราดอกเบี้ย (ร้อยละต่อปี)
ธันวาคม 2559 - พฤษภาคม 2560	7,000,000	MLR-0.15
มิถุนายน 2560 - พฤษภาคม 2562	9,500,000	MLR-0.15
มิถุนายน 2562 - พฤษภาคม 2563	11,000,000	MLR-0.15
มิถุนายน 2563 - พฤษภาคม 2564	13,500,000	MLR-0.15
มิถุนายน 2564 - ตุลาคม 2564	20,000,000	MLR-0.15
พฤศจิกายน 2564	ส่วนที่เหลือ	MLR-0.15

บริษัทฯ ได้จัดจ้างของที่ดินพร้อมสิ่งปลูกสร้างบางส่วนที่มีอยู่และมีขึ้นในอนาคตของบริษัทฯ และของบริษัทย่อย คือ บริษัท ภูเก็ตแฟนตาซี จำกัด (มหาชน) และของบริษัทย่อยของบริษัท ภูเก็ตแฟนตาซี จำกัด (มหาชน) คือ บริษัท คาร์นิวัลเมจิก จำกัด เพื่อเป็นหลักประกันในการกู้ยืมดังกล่าว (หมายเหตุ 12) และค้ำประกันโดยบริษัทฯ และกรรมการบางท่านของบริษัทฯ

ภายใต้เงื่อนไขของสัญญาเงินกู้ยืมดังกล่าว บริษัทฯ มีภาระผูกพันที่จะต้องปฏิบัติตามเงื่อนไขบางประการ เช่น

- การดำรงอัตราส่วนหนี้สินรวมต่อส่วนของผู้ถือหุ้น (Debt to Equity Ratio) ไม่เกินกว่า 1.2 ต่อ 1 ทั้งนี้ต้องไม่ต่ำกว่าศูนย์ โดยคำนวณจากงบการเงินรวมของบริษัทฯ ทุกไตรมาส
- การดำรงอัตราส่วนความสามารถในการชำระหนี้ (DSCR) ไม่น้อยกว่า 1.10 เท่า โดยคำนวณจากงบการเงินรวมของบริษัทฯ ทุกไตรมาส ทั้งนี้ไม่นำเงินกู้ยืมระยะสั้นจากบุคคลอื่นและหุ้นกู้ระยะสั้นที่ครบกำหนดชำระภายใน 1 ปี ที่มีการออกทดแทนมารวมคำนวณ

- ต้องได้รับความยินยอมเป็นลายลักษณ์อักษรจากธนาคารก่อนก่อภาระหนี้สินเกินกว่า 50 ล้านบาท

บริษัท ภูเก็ตแฟนตาซี จำกัด (มหาชน)

21.2 เมื่อวันที่ 28 พฤศจิกายน 2559 บริษัทย่อย คือ บริษัท ภูเก็ตแฟนตาซี จำกัด (มหาชน) ได้ทำสัญญาเงินกู้ยืมระยะยาวกับธนาคารพาณิชย์ในประเทศแห่งเดียวกับข้อ 21.1 เป็นจำนวนเงินรวม 580 ล้านบาท และได้รับเงินกู้ตั้งนี้

- วงเงินที่ 1 วงเงินกู้ยืมเพื่อชำระค่างวดเงินกู้ยืมระยะยาวที่มีอยู่กับธนาคารพาณิชย์แห่งเดิม จำนวนเงิน 360 ล้านบาท ซึ่งเบิกได้ไม่เกิน 339.17 ล้านบาท
- วงเงินที่ 2 วงเงินกู้ยืมเพื่อสนับสนุนการจัดซื้อที่ดินเพื่อให้เช่าสำหรับ “โครงการคาร์นิวัลเมจิก” จำนวนเงิน 220 ล้านบาท ซึ่งมีรายละเอียดและเงื่อนไขการชำระหนี้ ดังต่อไปนี้

ระยะเวลา	เงื่อนไขการชำระเงินต้นต่อเดือน (บาท)		อัตราดอกเบี้ย (ร้อยละต่อปี)
	วงเงินที่ 1	วงเงินที่ 2	
ธันวาคม 2559 - พฤศจิกายน 2561	4,000,000	3,000,000	MLR-0.15
ธันวาคม 2561 - พฤษภาคม 2564	6,000,000	4,000,000	MLR-0.15
มิถุนายน 2564 - กันยายน 2564	14,000,000	5,000,000	MLR-0.15
ตุลาคม 2564	ส่วนที่เหลือ	5,000,000	MLR-0.15
พฤศจิกายน 2564	-	ส่วนที่เหลือ	MLR-0.15

เมื่อวันที่ 19 ธันวาคม 2560 บริษัทย่อยได้แปลงเงินกู้ยืมระยะสั้นในรูปของทรัสต์รีซีทจำนวนเงิน 36.11 ล้านบาท เป็นเงินกู้ยืมระยะยาวเพื่อการซื้อ - นำเข้าอุปกรณ์และ/หรือเครื่องจักรที่เกี่ยวข้องกับการก่อสร้างกับธนาคารพาณิชย์แห่งเดียวกัน ซึ่งมีรายละเอียดและเงื่อนไขการชำระหนี้ ดังต่อไปนี้

ระยะเวลา	เงื่อนไขการชำระเงินต้น ต่อเดือน (บาท)	อัตราดอกเบี้ย (ร้อยละต่อปี)
มกราคม 2561 - ธันวาคม 2562	ชำระเฉพาะดอกเบี้ย	MLR-0.15
มกราคม 2563 - ธันวาคม 2567	500,000	MLR-0.15
มกราคม 2568 - กรกฎาคม 2568	850,000	MLR-0.15
สิงหาคม 2568	ส่วนที่เหลือ	MLR-0.15

เมื่อวันที่ 2 พฤษภาคม 2561 บริษัทย่อยได้ทำสัญญาเงินกู้ยืมระยะยาวกับธนาคารในประเทศแห่งเดียวกับข้อ 21.2 เป็นจำนวนเงิน 200 ล้านบาท เพื่อนำไปใช้เพิ่มทุนของบริษัท คาร์นิวัลเมจิก จำกัด ในการก่อสร้างโครงการคาร์นิวัลเมจิก ซึ่งมีรายละเอียดและเงื่อนไขการชำระหนี้ ดังนี้

ระยะเวลา	เงื่อนไขการชำระเงินต้น ต่อเดือน (บาท)	อัตราดอกเบี้ย (ร้อยละต่อปี)
พฤษภาคม 2561 - เมษายน 2563	ชำระเฉพาะดอกเบี้ย	THBFIX 6M +1.98
พฤษภาคม 2563 - ตุลาคม 2564	50,000	THBFIX 6M +1.98
พฤศจิกายน 2564 - มีนาคม 2566	11,000,000	THBFIX 6M +1.98
เมษายน 2566	ส่วนที่เหลือ	THBFIX 6M +1.98

บริษัท คาร์นิวัลเมจิก จำกัด

21.3 เมื่อวันที่ 2 พฤษภาคม 2561 บริษัทย่อยของบริษัท ภูเก็ตแฟนตาซี จำกัด (มหาชน) คือ บริษัท คาร์นิวัลเมจิก จำกัด ได้ทำสัญญาเงินกู้ยืมระยะยาวเพื่อการซื้อ-นำเข้าอุปกรณ์และ/หรือเครื่องจักรที่เกี่ยวข้องกับการก่อสร้าง “โครงการคาร์นิวัลเมจิก” กับธนาคารพาณิชย์ในประเทศแห่งเดียวกับข้อ 21.2 เป็นจำนวนเงิน 60 ล้านบาท โดยเบิกรับเงินกู้ยืมเป็นจำนวนเงิน 42.1 ล้านบาท และใน

ระหว่างไตรมาส 2 ปี 2562 บริษัทย่อยเบิกรับเงินกู้ยืมเพิ่มเติมเป็นจำนวนเงินรวม 17.7 ล้านบาท ซึ่งมีรายละเอียดและเงื่อนไขการชำระหนี้ ดังต่อไปนี้

ระยะเวลา	เงื่อนไขการชำระเงินต้น ต่อเดือน (บาท)	อัตราดอกเบี้ย (ร้อยละต่อปี)
พฤศจิกายน 2561 - ตุลาคม 2562	ชำระเฉพาะดอกเบี้ย	MLR-0.15
พฤศจิกายน 2562 - ตุลาคม 2563	600,000	MLR-0.15
พฤศจิกายน 2563 - ตุลาคม 2564	650,000	MLR-0.15
พฤศจิกายน 2564 - กันยายน 2569	750,000	MLR-0.15
ตุลาคม 2569	ส่วนที่เหลือ	MLR-0.15

บริษัทย่อยดังกล่าวได้จัดจ้างที่ดินพร้อมสิ่งปลูกสร้างบางส่วนที่มีอยู่และจะมีขึ้นในอนาคตของบริษัทย่อย และของบริษัท และของบริษัทย่อยของบริษัท กูเกิ้ลแฟนตาซี จำกัด (มหาชน) คือ บริษัท คาร์นิวัลเมจิก จำกัด เพื่อเป็นหลักประกันในการกู้ยืมดังกล่าว (หมายเหตุ 12) และค้ำประกันโดยบริษัทฯ และกรรมการบางท่านของบริษัทย่อย

ภายใต้เงื่อนไขของสัญญาเงินกู้ยืมดังกล่าว บริษัทย่อยมีการผูกพันที่จะต้องปฏิบัติตามเงื่อนไขบางประการ เช่น

- การดำรงอัตราส่วนหนี้สินรวมต่อส่วนของผู้ถือหุ้น (Debt to Equity Ratio) ไม่เกินกว่า 1.2 ต่อ 1 ทั้งนี้ต้องไม่ต่ำกว่าศูนย์ โดยคำนวณจากงบการเงินรวมของบริษัทฯ ทุกไตรมาส
- การดำรงอัตราส่วนความสามารถในการชำระหนี้ (DSCR) ไม่น้อยกว่า 1.10 เท่า โดยคำนวณจากงบการเงินรวมของบริษัทฯ ทุกไตรมาส ทั้งนี้ไม่นำเงินกู้ยืมระยะสั้นจากบุคคลอื่นและหุ้นกู้ระยะสั้นที่ครบกำหนดชำระภายใน 1 ปี ที่มีการออกทดแทนมารวมคำนวณ

ณ วันที่ 31 ธันวาคม 2562 กลุ่มบริษัทมีอัตราส่วนความสามารถในการชำระหนี้ 0.97 เท่า ซึ่งไม่เป็นไปตามเงื่อนไขของสัญญาเงินกู้ข้างต้น ซึ่งกลุ่มบริษัทเคยได้รับหนังสือผ่อนผันการปฏิบัติผิดเงื่อนไขของสัญญาเงินกู้มาอย่างต่อเนื่องจากผู้ให้กู้

อย่างไรก็ตาม ในการประชุมคณะกรรมการบริษัท ครั้งที่ 1/2563 เมื่อวันที่ 22 มกราคม 2563 คณะกรรมการมีมติอนุมัติการกู้เงินจากธนาคารพาณิชย์ในประเทศแห่งใหม่ เพื่อชำระคืนเงินกู้ระยะยาวที่กลุ่มบริษัทมีอยู่กับธนาคารพาณิชย์แห่งเดิมก่อนครบกำหนด พร้อมทั้งไถ่ถอนหลักประกันทั้งหมดที่ค้ำประกันไว้กับธนาคารพาณิชย์แห่งเดิมเพื่อนำไปเป็นหลักทรัพย์ค้ำประกันวงเงินกู้ยืมที่ได้รับจากธนาคารพาณิชย์แห่งใหม่ ซึ่งเรื่องดังกล่าวได้ดำเนินการแล้วเสร็จในเดือนมกราคม 2563 โดยธนาคารพาณิชย์แห่งเดิมคิดค่าปรับจากการชำระหนี้คืนก่อนกำหนดร้อยละ 2 ของวงเงินกู้ที่ได้รับอนุมัติ กลุ่มบริษัทจึงไม่ได้ทำหนังสือขอผ่อนผันการปฏิบัติผิดเงื่อนไขของสัญญาเงินกู้จากธนาคารพาณิชย์แห่งเดิม

ณ วันที่ 31 ธันวาคม 2562 กลุ่มบริษัทจึงจัดประเภทเงินกู้ยืมระยะยาวจากสถาบันการเงินเป็นเงินกู้ยืมระยะยาวชำระคืนก่อนครบกำหนดเป็นหนี้สินหมุนเวียนทั้งจำนวน

22. ประเมินการหนี้สินไม่หมุนเวียนสำหรับผลประโยชน์พนักงาน

การเปลี่ยนแปลงมูลค่าปัจจุบันของประเมินการหนี้สินไม่หมุนเวียนสำหรับผลประโยชน์พนักงาน สำหรับปี สิ้นสุดวันที่ 31 ธันวาคม 2562 และ 2561 มีดังนี้

	หน่วย : บาท			
	งบการเงินรวม		งบการเงินเฉพาะกิจการ	
	2562	2561	2562	2561
ประมาณการหนี้สินไม่หมุนเวียน				
สำหรับผลประโยชน์พนักงาน ณ วันต้นปี	136,051,559.00	118,889,099.00	72,809,249.00	65,876,643.00
ส่วนที่รับรู้ในกำไรหรือขาดทุน:				
ต้นทุนบริการในอดีต	36,665,363.00	-	20,947,382.00	-
ต้นทุนบริการในปัจจุบัน	22,376,724.00	21,915,133.00	10,562,761.00	9,835,334.00
ต้นทุนดอกเบี้ย	4,204,809.00	3,727,408.00	2,177,240.00	1,958,372.00
ส่วนที่รับรู้ในกำไรขาดทุนเบ็ดเสร็จอื่น:				
ขาดทุนจากการประมาณการตามหลักคณิตศาสตร์ประกันภัย				
ส่วนที่เกิดจากการเปลี่ยนแปลงข้อสมมติทางการเงิน	22,127,253.00	-	9,158,262.00	-
ผลประโยชน์ที่จ่ายในระหว่างปี	(4,507,238.00)	(8,480,081.00)	(4,158,401.00)	(4,861,100.00)
สำหรับผลประโยชน์พนักงาน ณ วันสิ้นปี	216,918,470.00	136,051,559.00	111,496,493.00	72,809,249.00

ค่าใช้จ่ายผลประโยชน์พนักงาน สำหรับปี สิ้นสุดวันที่ 31 ธันวาคม 2562 และ 2561 ได้แสดงไว้ในส่วนของกำไรหรือขาดทุน ดังนี้

	หน่วย: บาท			
	งบการเงินรวม		งบการเงินเฉพาะกิจการ	
	2562	2561	2562	2561
ค่าใช้จ่ายผลประโยชน์พนักงาน				
ต้นทุนขายและบริการ	45,915,683.00	18,433,379.00	25,721,045.00	9,337,884.00
ค่าใช้จ่ายในการขายและบริการ	2,083,997.00	765,529.00	1,245,439.00	381,333.00
ค่าใช้จ่ายในการบริหาร	15,247,216.00	6,443,633.00	6,720,899.00	2,074,489.00
รวมค่าใช้จ่ายผลประโยชน์พนักงาน	63,246,896.00	25,642,541.00	33,687,383.00	11,793,706.00

เมื่อวันที่ 5 เมษายน 2562 พระราชบัญญัติคุ้มครองแรงงาน (ฉบับที่ 7) พ.ศ. 2562 ได้ประกาศลงในราชกิจจานุเบกษา ซึ่งได้กำหนดอัตราค่าชดเชยเพิ่มเติมกรณีนายจ้างเลิกจ้าง สำหรับลูกจ้างซึ่งทำงานติดต่อกันครบ 20 ปีขึ้นไปให้มีสิทธิได้รับค่าชดเชยไม่น้อยกว่าค่าจ้างอัตราสุดท้าย 400 วัน กฎหมายดังกล่าวจะมีผลบังคับใช้ตั้งแต่วันที่ 5 พฤษภาคม 2562 เป็นต้นไป การเปลี่ยนแปลงดังกล่าวถือเป็นการแก้ไขโครงการสำหรับโครงการผลประโยชน์หลังออกจากงาน และมีผลกระทบต่อให้บริษัทฯ และบริษัทฯ ย่อมมีหนี้สินสำรองผลประโยชน์ระยะยาวของพนักงานเพิ่มขึ้น 36.67 ล้านบาท (เฉพาะของบริษัทฯ 20.95 ล้านบาท) บริษัทฯ และบริษัทฯ ย่อยได้บันทึกผลกระทบจากการเปลี่ยนแปลงดังกล่าวโดยรับรู้ต้นทุนบริการในอดีตเป็นค่าใช้จ่ายทันทีในกำไรหรือขาดทุนของไตรมาสที่สองของปี 2562

กลุ่มบริษัท กำหนดโครงการผลประโยชน์ที่กำหนดไว้เป็นไปตามการจ่ายเงินชดเชยตามกฎหมายแรงงานซึ่งให้สิทธิแก่พนักงานที่เกษียณอายุและทำงานครบระยะเวลาที่กำหนด เช่น 10 ปีขึ้นไป ได้รับเงินชดเชยไม่น้อยกว่าอัตราเงินเดือนเดือนสุดท้าย 300 วัน หรือ 10 เดือน หรือ 20 ปีขึ้นไป ได้รับเงินชดเชยไม่น้อยกว่าอัตราเงินเดือนเดือนสุดท้าย 400 วัน หรือ 20 เดือน

ข้อสมมติเกี่ยวกับอัตราคิดลดประมาณการจากอัตราผลตอบแทนถัวเฉลี่ยของพันธบัตรรัฐบาล และสะท้อนประมาณการของจังหวะเวลาของการจ่ายผลประโยชน์

ข้อสมมติเกี่ยวกับอัตราการระงับในการประมาณการความเป็นไปได้ที่จะอยู่จนเกษียณในอนาคตอย่างสมเหตุสมผลประมาณการจากตารางมรณะ

ข้อสมมติในการประมาณการตามหลักคณิตศาสตร์ประกันภัยที่สำคัญ ณ วันที่ 31 ธันวาคม 2562 และ 2561 (แสดงด้วยค่าเฉลี่ยถ่วงน้ำหนัก) มีดังนี้:-

	งบการเงินรวม		งบการเงินเฉพาะกิจการ	
	2562	2561	2562	2561
อัตราคิดลด	อัตราคงตอบแทนถัวเฉลี่ย ของพันธบัตรรัฐบาล ณ วันที่ 30 ธันวาคม 2562	อัตราคงตอบแทนถัวเฉลี่ย ของพันธบัตรรัฐบาล ณ วันที่ 29 ธันวาคม 2560	อัตราคงตอบแทนถัวเฉลี่ย ของพันธบัตรรัฐบาล ณ วันที่ 30 ธันวาคม 2562	อัตราคงตอบแทนถัวเฉลี่ย ของพันธบัตรรัฐบาล ณ วันที่ 29 ธันวาคม 2560
เงินเดือนในอนาคตที่เพิ่มขึ้น	ร้อยละ 5	ร้อยละ 5	ร้อยละ 5	ร้อยละ 5
อัตรามรณะ	ร้อยละ 100 ของตาราง มรณะไทย พ.ศ. 2560	ร้อยละ 100 ของตาราง มรณะไทย พ.ศ. 2560	ร้อยละ 100 ของตาราง มรณะไทย พ.ศ. 2560	ร้อยละ 100 ของตาราง มรณะไทย พ.ศ. 2560

	งบการเงินรวม		งบการเงินเฉพาะกิจการ	
	2562	2561	2562	2561
อัตรามูลเงินพนักงาน				
พนักงานสำนักงาน				
อายุน้อยกว่า 20 ปี	ร้อยละ 22 - 24	ร้อยละ 22 - 24	ร้อยละ 24	ร้อยละ 24
อายุตั้งแต่ 20 ปี ถึง 30 ปี	ร้อยละ 22 - 24	ร้อยละ 22 - 24	ร้อยละ 24	ร้อยละ 24
อายุตั้งแต่ 31 ปี ถึง 40 ปี	ร้อยละ 14 - 21	ร้อยละ 14 - 21	ร้อยละ 21	ร้อยละ 21
อายุตั้งแต่ 41 ปี ถึง 50 ปี	ร้อยละ 0 - 10	ร้อยละ 0 - 10	ร้อยละ 6	ร้อยละ 6
อายุตั้งแต่ 51 ปีขึ้นไป	ร้อยละ 0	ร้อยละ 0	ร้อยละ 0	ร้อยละ 0
พนักงานปฏิบัติการ				
อายุน้อยกว่า 20 ปี	ร้อยละ 22 - 31	ร้อยละ 22 - 31	ร้อยละ 31	ร้อยละ 31
อายุตั้งแต่ 20 ปี ถึง 30 ปี	ร้อยละ 22 - 31	ร้อยละ 22 - 31	ร้อยละ 31	ร้อยละ 31
อายุตั้งแต่ 31 ปี ถึง 40 ปี	ร้อยละ 14 - 15	ร้อยละ 14 - 15	ร้อยละ 15	ร้อยละ 15
อายุตั้งแต่ 41 ปี ถึง 50 ปี	ร้อยละ 8 - 10	ร้อยละ 8 - 10	ร้อยละ 8	ร้อยละ 8
อายุตั้งแต่ 51 ปีขึ้นไป	ร้อยละ 0	ร้อยละ 0	ร้อยละ 0	ร้อยละ 0

การวิเคราะห์ความอ่อนไหวของข้อสมมติหลัก แสดงถึงผลกระทบของการเปลี่ยนแปลงข้อสมมติหลักต่อมูลค่าปัจจุบันของภาระผูกพันผลประโยชน์พนักงาน ณ วันที่ 31 ธันวาคม 2562 มีรายละเอียดดังนี้

	หน่วย : ล้านบาท			
	การเปลี่ยนแปลงมูลค่าปัจจุบันของประมาณการหนี้สินไม่หมุนเวียนสำหรับผลประโยชน์พนักงาน			
	งบการเงินรวม		งบการเงินเฉพาะกิจการ	
	เพิ่มขึ้น 1%	ลดลง 1%	เพิ่มขึ้น 1%	ลดลง 1%
อัตราคิดลด	(20.86)	24.19	(9.65)	11.10
อัตรากำไรเงินเดือน	27.97	(20.90)	13.00	(10.38)
อัตรากำไรเงินพนักงาน	(22.25)	5.69	(10.22)	2.84

การวิเคราะห์การครบกำหนดของจำนวนเงินผลประโยชน์ที่ต้องจ่ายในอนาคตก่อนคิดลด ณ วันที่ 31 ธันวาคม 2562 มีรายละเอียดดังนี้

	หน่วย : ล้านบาท	
	งบการเงินรวม	งบการเงินเฉพาะกิจการ
ภายใน 1 ปี	7.89	5.66
มากกว่า 1 ปี ไม่เกิน 5 ปี	50.78	30.67
เกินกว่า 5 ปี ไม่เกิน 10 ปี	111.23	64.39

23. ทูเนอริชุน

เมื่อวันที่ 30 เมษายน 2562 ที่ประชุมสามัญผู้ถือหุ้นประจำปี 2562 ได้มีมติอนุมัติให้บริษัทฯ เพิ่มทุนจดทะเบียนจำนวน 888,443,440 บาท จากทุนจดทะเบียนเดิมจำนวน 2,221,108,600 บาท เป็นจำนวน 3,109,552,040 บาท โดยการออกหุ้นเพิ่มทุนแบบมอบอำนาจทั่วไป เพื่อรองรับการเสนอขายหุ้นสามัญของบริษัทฯ ให้แก่ผู้ถือหุ้นเดิมตามสัดส่วนการถือหุ้น และบุคคลในวงจำกัด รวมจำนวน 888,443,440 หุ้น มูลค่าที่ตราไว้หุ้นละ 1 บาท เป็นจำนวนเงิน 888,443,440 บาท

ที่ประชุมคณะกรรมการบริษัทฯ ครั้งที่ 13/2562 เมื่อวันที่ 27 สิงหาคม 2562 ได้มีมติอนุมัติให้บริษัทฯ เสนอขายหุ้นเพิ่มทุนจำนวน 666,332,580 หุ้น มูลค่าที่ตราไว้หุ้นละ 1 บาท ให้แก่ผู้ถือหุ้นเดิมของบริษัทฯ ในอัตราหุ้นสามัญเดิม 10 หุ้นต่อหุ้นสามัญใหม่ 3 หุ้น ในราคาหุ้นละ 1.2 บาท มีผู้ถือหุ้นเดิมมาใช้สิทธิซื้อหุ้นเพิ่มทุนจำนวน 650,102,321 หุ้น รวมมูลค่าหุ้นทั้งสิ้น 780,122,785.20 บาท บริษัทฯ ได้จดทะเบียนเพิ่มทุนของบริษัทฯ กับกรมพัฒนาธุรกิจการค้า กระทรวงพาณิชย์ เมื่อวันที่ 9 ตุลาคม 2562 โดยมีทุนจดทะเบียนจำนวน 3,109,552,040 บาท ทุนชำระแล้วจำนวน 2,871,210,921 บาท แบ่งออกเป็นหุ้นสามัญจำนวน 2,871,210,921 หุ้น มูลค่าที่ตราไว้ 1 บาท

โดยบริษัทฯ ได้แสดงค่าใช้จ่ายที่เกี่ยวข้องโดยตรงเกี่ยวกับการจำหน่ายหุ้นสามัญเพิ่มทุนดังกล่าว จำนวน 1.08 ล้านบาท หักจากบัญชีส่วนเกินกว่ามูลค่าหุ้นสามัญ

24. กำไรต่อหุ้นขั้นพื้นฐาน

กำไรต่อหุ้นขั้นพื้นฐานสำหรับปีสิ้นสุดวันที่ 31 ธันวาคม 2562 และ 2561 ได้แสดงในงบกำไรขาดทุน ดังนี้:

	งบการเงินรวม		งบการเงินเฉพาะกิจการ	
	2562	2561	2562	2561
กำไรสุทธิส่วนที่เป็นของบริษัท (บาท)	57,259,790.16	148,957,163.20	178,883,208.42	156,545,864.06
จำนวนหุ้นสามัญที่ออก ณ ต้นปี (หุ้น)	2,221,108,600	2,221,108,600	2,221,108,600	2,221,108,600
ผลกระทบจากการออกหุ้นสามัญ (หุ้น)	149,612,589	-	149,612,589	-
จำนวนหุ้นสามัญถัวเฉลี่ยถ่วงน้ำหนัก				
ระหว่างปีขึ้นพื้นฐาน (หุ้น)	2,370,721,189	2,221,108,600	2,370,721,189	2,221,108,600
กำไรต่อหุ้นขั้นพื้นฐาน (บาท)	0.024	0.067	0.075	0.070

25. สำรองตามกฎหมาย

สำรองตามกฎหมายตั้งขึ้นตามบทบัญญัติของพระราชบัญญัติบริษัทมหาชนจำกัด(พ.ศ.2535) ซึ่งกำหนดให้จัดสรรกำไรสุทธิประจำปี ส่วนหนึ่งเป็นทุนสำรองตามกฎหมาย ในอัตราไม่น้อยกว่าร้อยละ 5 ของกำไรสุทธิประจำปีหักด้วยยอดขาดทุนสะสมยกมา(ถ้ามี) จนกว่าทุนสำรองนี้จะมีจำนวนไม่น้อยกว่าร้อยละ 10 ของทุนจดทะเบียน สำรองนี้จะนำไปจ่ายปันผลไม่ได้

26. กองทุนสำรองเลี้ยงชีพ

กลุ่มบริษัทและพนักงานของกลุ่มบริษัทร่วมกันจัดตั้งกองทุนสำรองเลี้ยงชีพตามพระราชบัญญัติกองทุนสำรองเลี้ยงชีพ พ.ศ. 2530 และพระราชบัญญัติกองทุนสำรองเลี้ยงชีพ (ฉบับที่ 2) พ.ศ. 2542 โดยกลุ่มบริษัทและพนักงานจ่ายเงินสมทบ และเงินสะสมเข้ากองทุนด้วยจำนวนเงินที่เท่าๆ กัน ในอัตราร้อยละ 2 ของเงินเดือนพนักงาน และจ่ายให้แก่พนักงาน ในกรณีที่ออกจากงานตามระเบียบว่าด้วยกองทุนของกลุ่มบริษัท

กลุ่มบริษัทได้จ่ายเงินสมทบกองทุนสำรองเลี้ยงชีพพนักงาน สำหรับปี สิ้นสุดวันที่ 31 ธันวาคม 2562 และ 2561 จำนวนเงิน 11.41 ล้านบาท และ 11.27 ล้านบาท ตามลำดับ

27. ค่าใช้จ่ายตามลักษณะที่สำคัญ

สำหรับปีสิ้นสุดวันที่ 31 ธันวาคม 2562 และ 2561 มีค่าใช้จ่ายตามลักษณะที่สำคัญดังนี้

	หน่วย : บาท			
	งบการเงินรวม		งบการเงินเฉพาะกิจการ	
	2562	2561	2562	2561
การเปลี่ยนแปลงในสินค้าคงเหลือลดลง	10,933,140.44	3,769,223.82	1,816,206.83	664,058.66
วัสดุสิ้นเปลืองใช้ไป	30,392,148.95	40,123,990.94	2,458,489.62	2,538,456.12
ต้นทุนการแสดง	91,624,083.31	87,101,418.99	70,944,938.82	65,892,091.92
ต้นทุนขายอาหารและเครื่องดื่ม	129,218,084.21	138,590,704.64	79,217,751.42	72,629,231.74
ต้นทุนขายสินค้าและของที่ระลึก	13,769,556.60	19,043,954.12	7,340,212.88	8,752,871.72
ต้นทุนขายรถรับส่งและอื่นๆ	36,499,685.59	48,554,025.28	25,989,479.14	34,738,683.34
ขาดทุนจากสัตว์ตาย	24,772,924.70	26,329,423.61	21,269,212.35	26,329,423.61
ค่าเสื่อมราคา	164,345,894.28	177,194,466.38	95,308,129.01	100,512,868.63
(กลับรายการ)หนี้สงสัยจะสูญ - สุทธิ	1,350,467.50	(2,674,460.00)	1,474,022.50	(1,338,795.00)
ค่าใช้จ่ายและผลประโยชน์ของพนักงาน	680,858,241.42	692,289,698.87	317,040,227.80	293,480,911.48
ค่านายหน้าและค่าใช้จ่ายส่งเสริมการขาย	61,667,560.10	62,052,640.28	39,196,707.36	36,552,963.12
ค่าใช้จ่ายสาธารณูปโภค	79,896,006.61	76,015,209.19	38,811,719.59	34,717,855.61
ค่าซ่อมแซมบำรุงรักษา	29,208,776.52	25,899,106.34	19,428,695.18	14,542,781.80
ค่าตอบแทนผู้บริหาร (ดูหมายเหตุ 4)	164,103,382.24	193,003,864.80	65,806,262.92	73,111,624.40
ต้นทุนทางการเงิน	138,756,647.83	132,510,723.64	40,196,025.46	47,697,197.45

28. ภาษีเงินได้รอการตัดบัญชี

รายการเคลื่อนไหวของสินทรัพย์ภาษีเงินได้รอการตัดบัญชีและหนี้สินภาษีเงินได้รอการตัดบัญชีที่เกิดขึ้นในระหว่างปีมีดังนี้

หน่วย: บาท

	งบการเงินรวม				งบการเงินเฉพาะกิจการ			
	ณ วันที่ 1	กำไร	กำไร(ขาดทุน)	ณ วันที่ 31	ณ วันที่ 1	กำไร	กำไร(ขาดทุน)	ณ วันที่ 31
	มกราคม 2562	(ขาดทุน)	เบ็ดเสร็จอื่น	ธันวาคม 2562	มกราคม 2562	(ขาดทุน)	เบ็ดเสร็จอื่น	ธันวาคม 2562
สินทรัพย์ภาษีเงินได้รอการตัดบัญชี								
ค่าเพื่อหนี้สงสัยจะสูญ	652,981.76	270,693.50	-	923,675.26	79,760.99	294,804.50	-	374,565.49
ค่าเพื่อมูลค่าสินค้าลดลง	1,688,192.29	153,766.73	-	1,841,959.02	374,717.44	-	-	374,717.44
ประมาณการหนี้สินผลประโยชน์พนักงาน	27,152,913.82	11,686,849.40	4,396,933.60	43,236,696.82	14,561,849.82	5,905,796.40	1,831,652.40	22,299,298.62
สินทรัพย์ภาษีเงินได้รอการตัดบัญชี	29,494,087.87	12,111,309.63	4,396,933.60	46,002,331.10	15,016,328.25	6,200,600.90	1,831,652.40	23,048,581.55
หนี้สินภาษีเงินได้รอการตัดบัญชี								
ค่าเสื่อมราคา	(45,658,396.12)	2,169,800.79	-	(43,488,595.33)	(7,920,446.58)	(479,302.80)	-	(8,399,749.38)
ค่าธรรมเนียมในการจัดหางานเงินสินเชื่อ	(4,036,335.50)	2,251,968.27	-	(1,784,367.23)	(726,617.01)	(202,746.83)	-	(929,363.84)
หนี้สินภาษีเงินได้รอการตัดบัญชี	(49,694,731.62)	4,421,769.06	-	(45,272,962.56)	(8,647,063.59)	(682,049.63)	-	(9,329,113.22)
สินทรัพย์ภาษีเงินได้รอการตัดบัญชี - สุทธิ	6,369,264.66	5,518,551.27	1,831,652.40	13,719,468.33	6,369,264.66	5,518,551.27	1,831,652.40	13,719,468.33
หนี้สินภาษีเงินได้รอการตัดบัญชี - สุทธิ	(26,569,908.41)	11,014,527.42	2,565,281.20	(12,990,099.79)	-	-	-	-

หน่วย: บาท

	งบการเงินรวม		งบการเงินเฉพาะกิจการ			
	ณ วันที่ 1	กำไร	ณ วันที่ 31	ณ วันที่ 1	กำไร	ณ วันที่ 31
	มกราคม 2561	(ขาดทุน)	ธันวาคม 2561	มกราคม 2561	(ขาดทุน)	ธันวาคม 2561
สินทรัพย์ภายใต้การตัดบัญชี						
ค่าเพื่อหนี้สงสัยจะสูญ	847,873.76	(194,892.00)	652,981.76	7,519.99	72,241.00	79,760.99
ค่าเพื่อมูลค่าสินค้าลดลง	1,700,468.50	(12,276.21)	1,688,192.29	374,717.44	-	374,717.44
ประมาณการหนี้สินผลประโยชน์พนักงาน	23,739,246.22	3,413,667.60	27,152,913.82	13,175,328.62	1,386,521.20	14,561,849.82
สินทรัพย์ภายใต้การตัดบัญชี	26,287,588.48	3,206,499.39	29,494,087.87	13,557,566.05	1,458,762.20	15,016,328.25
หนี้สินภายใต้การตัดบัญชี						
ค่าเสื่อมราคา	(40,845,749.14)	(4,812,646.98)	(45,658,396.12)	(7,155,198.57)	(765,248.01)	(7,920,446.58)
ค่าธรรมเนียมในการจัดหางานสินเชื่อ	(3,986,419.13)	(49,916.37)	(4,036,335.50)	(1,248,555.03)	521,938.02	(726,617.01)
หนี้สินภายใต้การตัดบัญชี	(44,832,168.27)	(4,862,563.35)	(49,694,731.62)	(8,403,753.60)	(243,309.99)	(8,647,063.59)
สินทรัพย์ภายใต้การตัดบัญชี - สุทธิ	5,153,812.45	1,215,452.21	6,369,264.66	5,153,812.45	1,215,452.21	6,369,264.66
หนี้สินภายใต้การตัดบัญชี - สุทธิ	(23,698,392.24)	(2,871,516.17)	(26,569,908.41)	-	-	-

บริษัทย่อยของบริษัท ภูเก็ตแพนตาซี จำกัด (มหาชน) คือ บริษัท คาร์นิวัลเมจิก จำกัด มีผลขาดทุนทางภาษียกไปที่ยังไม่ได้ใช้ ณ วันที่ 31 ธันวาคม 2562 และ 2561 เป็นจำนวนเงิน 122.53 ล้านบาท และ 77.0 ล้านบาท ตามลำดับ ซึ่งฝ่ายบริหารเห็นว่ามีความไม่แน่นอนจากการจะใช้ประโยชน์ทางภาษี เนื่องจากบริษัทย่อยได้สิทธิพิเศษทางด้านภาษีอากรจากการส่งเสริมการลงทุนจึงไม่ได้บันทึกภาษีเงินได้รอตัดบัญชี

29. ค่าใช้จ่ายภาษีเงินได้

ค่าใช้จ่ายภาษีเงินได้สำหรับปี สิ้นสุดวันที่ 31 ธันวาคม 2562 และ 2561 มีดังนี้

	หน่วย: บาท			
	งบการเงินรวม		งบการเงินเฉพาะกิจการ	
	2562	2561	2562	2561
ภาษีเงินได้ปัจจุบัน				
สำหรับปีปัจจุบัน	(60,186,693.69)	(51,657,753.30)	(60,186,693.69)	(43,536,460.76)
ภาษีเงินได้รอการตัดบัญชี				
การเปลี่ยนแปลงของผลแตกต่างชั่วคราว				
สินทรัพย์ภาษีเงินได้รอการตัดบัญชี	12,111,309.63	3,206,499.39	6,200,600.90	1,458,762.20
หนี้สินภาษีเงินได้รอการตัดบัญชี	4,421,769.06	(4,862,563.35)	(682,049.63)	(243,309.99)
รวม	16,533,078.69	(1,656,063.96)	5,518,551.27	1,215,452.21
ค่าใช้จ่ายภาษีเงินได้	(43,653,615.00)	(53,313,817.26)	(54,668,142.42)	(42,321,008.55)

การกระทบยอดเพื่อหาอัตราภาษีที่แท้จริง

	งบการเงินรวม			
	2562		2561	
	อัตราภาษี (ร้อยละ)	หน่วย : บาท	อัตราภาษี (ร้อยละ)	หน่วย : บาท
กำไรก่อนภาษีเงินได้		100,382,234.43		202,022,561.38
ภาษีเงินได้งวดปัจจุบันตามอัตราภาษี	20.00	(20,076,446.89)	20.00	(40,404,512.28)
ผลกระทบจากการตัดรายการระหว่างกัน		(3,705,254.27)		(4,014,744.11)
ขาดทุนทางภาษียกมาที่ไม่ได้บันทึกสินทรัพย์ภาษีเงินได้ ที่นำมาใช้ประโยชน์ในงวดปัจจุบัน		-		3,432,233.78
ผลขาดทุนในปีปัจจุบันที่ไม่รับรู้เป็น สินทรัพย์ภาษีเงินได้รอการตัดบัญชี		(13,985,440.54)		(5,847,233.88)
ค่าใช้จ่ายที่ไม่ถือเป็นค่าใช้จ่ายตามประมวลรัษฎากร		(5,886,473.30)		(6,479,560.77)
ค่าใช้จ่ายภาษีเงินได้	43.49	(43,653,615.00)	26.39	(53,313,817.26)

	งบการเงินเฉพาะกิจการ			
	2562		2561	
	อัตรากาญี (ร้อยละ)	หน่วย : บาท	อัตรากาญี (ร้อยละ)	หน่วย : บาท
ค่าไ้ก่อนกาญีเงินได้		233,551,350.84		198,866,872.61
กาญีเงินได้งวดปัจจุบันตามอัตรากาญี	20.00	(46,710,270.17)	20.00	(39,773,374.53)
ขาดทุนทางกาญีขมาที่ไ้ได้บันทึกสินทรัพย์กาญีเงินได้ ที่นำมาใช้ประโยชน์ในงวดปัจจุบัน		-		3,432,233.78
ค่าใช้จ่ายที่ไ้ถือเป็นค่าใช้จ่ายตามประมวลรัษฎากร		(7,957,872.25)		(5,979,867.80)
ค่าใช้จ่ายกาญีเงินได้	23.41	(54,668,142.42)	21.28	(42,321,008.55)

30. สิทธิพิเศษจากการส่งเสริมการลงทุน

บริษัทย่อยของบริษัท ภูเก็ตแฟนตาซี จำกัด (มหาชน) คือบริษัท คาร์นิวัลเมจิก จำกัด ได้รับความสิทธิพิเศษที่สำคัญบางประการในฐานะผู้ได้รับการส่งเสริมการลงทุนตามพระราชบัญญัติส่งเสริมการลงทุน พ.ศ. 2520 ตามบัตรส่งเสริมการลงทุน เลขที่ 58-2691-1-00-1-0 ลงวันที่ 1 กันยายน 2558 สำหรับกิจการศูนย์แสดงศิลปวัฒนธรรม หรือศูนย์ศิลปหัตถกรรม ทั้งนี้บริษัท คาร์นิวัลเมจิก จำกัด ยังไม่ได้เริ่มใช้สิทธิตามบัตรส่งเสริม เนื่องจากยังไม่เริ่มดำเนินกิจการ

31. ข้อมูลจำแนกตามส่วนงานดำเนินงาน

ข้อมูลทางการเงินจำแนกตามส่วนดำเนินงาน

กลุ่มบริษัทได้นำเสนอข้อมูลทางการเงินจำแนกตามส่วนงานธุรกิจ โดยพิจารณาจากระบบการบริหาร การจัดการและโครงสร้างการรายงานทางการเงินภายในของกลุ่มบริษัทเป็นเกณฑ์ในการกำหนดส่วนงาน

ผลการดำเนินงานตามส่วนงาน และสินทรัพย์ตามส่วนงาน รวมรายการที่เกี่ยวข้องโดยตรงกับส่วนงาน หรือที่สามารถปันส่วนให้กับส่วนงานได้อย่างสมเหตุสมผล รายการที่ไม่สามารถปันส่วนได้ส่วนใหญ่ประกอบด้วย สินทรัพย์ รายได้อื่น ค่าใช้จ่ายในการขาย ค่าใช้จ่ายในการบริหาร และต้นทุนทางการเงิน

ข้อมูลทางการเงินจำแนกตามส่วนงานธุรกิจ

ข้อมูลทางการเงินจำแนกตามส่วนงานธุรกิจและการกระทบยอดกำไรขาดทุนและกำไรขาดทุนเบ็ดเสร็จอื่นตามส่วนงานที่รายงานของกลุ่มบริษัทสำหรับปี สิ้นสุดวันที่ 31 ธันวาคม 2562 และ 2561 มีดังต่อไปนี้

หน่วย: บาท								
งบการเงินรวม								
สำหรับปี สิ้นสุดวันที่ 31 ธันวาคม 2562								
	จำหน่าย	รายได้	จำหน่าย	กิจกรรม	จำหน่าย	จำหน่าย		
	อาหารและ	ค่าบริการ	สินค้าและ	สวนสนุก	จำหน่ายภาพถ่าย	อาหารสัตว์	รวม	
	เครื่องดื่ม	รถรับส่ง	ของที่ระลึก					
จำหน่าย	จำหน่าย	รายได้	จำหน่าย	กิจกรรม	จำหน่าย	จำหน่าย		
บัตรเข้าชม	อาหารและ	ค่าบริการ	สินค้าและ	สวนสนุก	จำหน่ายภาพถ่าย	อาหารสัตว์	รวม	
	เครื่องดื่ม	รถรับส่ง	ของที่ระลึก					
รายได้จากการขายและบริการ	1,158,873,087.28	398,363,443.92	67,834,200.00	49,426,724.51	20,105,978.53	57,708,201.12	28,329,272.00	1,780,640,907.36
กำไรขั้นต้นก่อนหักขาดทุนจากการขาย,ตัดจำหน่าย สินทรัพย์ถาวรและสัตว์และค่าเสื่อมราคา	713,010,558.64	176,809,931.18	(3,720,910.96)	12,000,302.68	12,460,678.33	50,644,335.47	24,635,397.72	985,840,293.06
รายได้จากการดำเนินงาน - สุทธิ								24,306,514.31
ขาดทุนจากสัตว์ตาย								(24,772,924.70)
ค่าเสื่อมราคา								(157,459,692.42)
กำไรขั้นต้น								827,914,190.25
หนี้สงสัยจะสูญ - สุทธิ								(1,350,467.50)
ผลขาดทุนจากการด้อยค่าสินทรัพย์								(1,473,103.45)
รายได้จากการขายสัตว์เกิดใหม่								14,770,000.00
กำไรจากการจำหน่ายสินทรัพย์ถาวร								743,790.24
ดอกเบี้ยรับ								1,089,749.46
รายได้เงินชดเชยจากบริษัทประกันภัย								15,842,467.93
รายได้อื่น								12,900,768.22
ค่าใช้จ่ายในการขายและบริการ								(82,720,231.10)
ค่าใช้จ่ายในการบริหาร								(548,585,201.50)
ต้นทุนทางการเงิน								(138,749,728.12)
ค่าใช้จ่ายภาษีเงินได้								(43,653,615.00)
ขาดทุนจากประมาณการตามหลักคณิตศาสตร์ประกันภัย - สุทธิจากภาษีเงินได้								(17,730,319.40)
กำไรเบ็ดเสร็จรวมสำหรับปี								38,998,300.03
ณ วันที่ 31 ธันวาคม 2562								
ที่ดิน อาคารและอุปกรณ์ - สุทธิ								7,567,263,710.55
สินทรัพย์รวม								8,553,071,297.17

	หน่วย: บาท							
	งบการเงินรวม							
	สำหรับปีสิ้นสุดวันที่ 31 ธันวาคม 2561							
	จำนวน	รายได้	จำนวน	กิจกรรม	จำนวน	จำนวน		
	จำหน่าย	ค่าบริการ	สินค้าและ	สวนสนุก	จำหน่ายภาพถ่าย	จำหน่าย	รวม	
	บัตรเข้าชม	รถรับส่ง	ของที่ระลึก			อาหารสัตว์		
	จำหน่ายและ	รายได้	สินค้าและ	กิจกรรม	จำนวน	จำนวน		
	อาหารและ	ค่าบริการ	ของที่ระลึก	สวนสนุก	จำหน่ายภาพถ่าย	จำหน่าย		
	เครื่องดื่ม	รถรับส่ง	ของที่ระลึก	สวนสนุก	จำหน่ายภาพถ่าย	จำหน่าย		
รายได้จากการขายและบริการ	1,213,285,356.83	403,568,787.35	102,058,815.00	67,658,345.33	26,291,273.39	66,943,668.82	24,821,390.00	1,904,627,636.72
กำไรขั้นต้นก่อนหักขาดทุนจากการขาย,ตัดจำหน่าย								
สินทรัพย์ถาวรและสัตว์และค่าเสื่อมราคา	795,306,866.15	173,518,697.99	17,215,713.88	20,940,068.59	17,556,960.69	59,194,665.03	21,186,045.25	1,104,919,017.58
รายได้อื่นจากการดำเนินงาน - สุทธิ								23,761,250.36
ขาดทุนจากสัตว์ตาย								(26,329,423.61)
ค่าเสื่อมราคา								(174,091,599.95)
กำไรขั้นต้น								928,259,244.38
กลับรายการหนี้สงสัยจะสูญ - สุทธิ								2,674,460.00
รายได้จากการขายสัตว์เกิดใหม่								185,000.00
กำไรจากการจำหน่ายสัตว์								3,083,993.35
ขาดทุนจากการจำหน่ายสินทรัพย์ถาวร								(354,201.55)
ดอกเบี้ยรับ								948,003.10
รายได้อื่น								15,356,908.64
รายได้เงินชดเชยจากบริษัทประกันภัย								4,757,091.23
ค่าใช้จ่ายในการขายและบริการ								(83,371,648.28)
ค่าใช้จ่ายในการบริหาร								(537,005,565.85)
ต้นทุนทางการเงิน								(132,510,723.64)
ค่าใช้จ่ายภาษีเงินได้								(53,313,817.26)
กำไรเบ็ดเสร็จรวมสำหรับปี								148,708,744.12
<u>ณ วันที่ 31 ธันวาคม 2561</u>								
ที่ดิน อาคารและอุปกรณ์ - สุทธิ								6,140,864,486.92
สินทรัพย์รวม								7,061,881,287.26

ข้อมูลทางการเงินจำแนกตามส่วนงานภูมิศาสตร์

กลุ่มบริษัทดำเนินธุรกิจในส่วนงานทางภูมิศาสตร์หลักในประเทศไทยเท่านั้น ดังนั้น รายได้ กำไรและสินทรัพย์ทั้งหมดที่แสดงในงบการเงินจึงเกี่ยวข้องกับส่วนงานทางธุรกิจและส่วนงานทางภูมิศาสตร์ตามที่ได้กล่าวข้างต้น ยอดขายทั้งหมดของกลุ่มบริษัทเป็นการขายในประเทศไทย

32. ภาวะผูกพันและหนี้สินที่อาจเกิดขึ้น

ภาวะผูกพันเกี่ยวกับสัญญาดำเนินงาน

ณ วันที่ 31 ธันวาคม 2562 และ 2561 กลุ่มบริษัทมีภาวะผูกพันเกี่ยวกับสัญญาดำเนินงาน ดังนี้

- บริษัทฯ และบริษัทย่อย คือ บริษัท ภูเก็ตแฟนตาซี จำกัด (มหาชน) มีภาวะผูกพันจากการทำสัญญาเช่าที่ดินจากบุคคลภายนอก ดังนี้

สัญญาเช่า	ระยะเวลา	จำนวน (ปี)	ค่าเช่ารายปี (ล้านบาท)	ยอดคงเหลือที่ต้องจ่ายตลอดอายุ สัญญาเช่า (ล้านบาท)	
				2562	2561
ฉบับที่ 1	มีนาคม 2559 - กุมภาพันธ์ 2565	6	1.62	3.51	0.27
ฉบับที่ 2	ตุลาคม 2559 - กันยายน 2564	5	0.12	0.21	0.33
ฉบับที่ 3	พฤษภาคม 2560 - พฤษภาคม 2575	15	0.42 - 0.61	6.57	6.99
ฉบับที่ 4	มกราคม 2560 - ธันวาคม 2584	25	1.26 - 2.70	42.15	43.41
ฉบับที่ 5	กันยายน 2562 - สิงหาคม 2563	1	2.00	1.00	1.00
ฉบับที่ 6	ตุลาคม 2562 - กันยายน 2563	1	1.00	-	1.00
ฉบับที่ 7	ธันวาคม 2562 - พฤศจิกายน 2569	7	2.00	12.00	14.00
รวม				65.44	67.00
จำนวนเงินขั้นต่ำที่ต้องจ่ายในอนาคตทั้งสิ้น					
ไม่เกิน 1 ปี				6.58	6.07
เกิน 1 ปี แต่ไม่เกิน 5 ปี				19.72	19.76
5 ปี ขึ้นไป				39.14	41.17
รวม				65.44	67.00

ภาวะผูกพันและหนี้สินที่อาจเกิดขึ้นกับสถาบันการเงิน

ณ วันที่ 31 ธันวาคม 2562 และ 2561 กลุ่มบริษัทมีภาวะผูกพันและหนี้สินที่อาจเกิดขึ้นกับสถาบันการเงิน ดังนี้

- บริษัทย่อย คือบริษัท ภูเก็ตแฟนตาซี จำกัด (มหาชน) มีหนี้สินที่อาจจะเกิดขึ้นในภายหน้าจากการให้ธนาคารพาณิชย์ออกหนังสือค้ำประกันการใช้ไฟฟ้าเป็นจำนวนเงิน 11.0 ล้านบาท
- บริษัทฯ มีภาวะผูกพันในการเข้าค้ำประกันวงเงินตัวแลกเงินและหุ้นกู้ระยะสั้นที่บริษัทย่อยคือ บริษัท ภูเก็ตแฟนตาซี จำกัด (มหาชน) ออกและเสนอขายผ่านบริษัทหลักทรัพย์หลายแห่งในวงเงินรวม 775 ล้านบาท (ณ วันที่ 31 ธันวาคม 2561)
- บริษัทย่อยของบริษัท ภูเก็ตแฟนตาซี จำกัด (มหาชน) คือ บริษัท คาร์นิวัลเมจิก จำกัด มีวงเงินเบิกเกินบัญชีและเงินกู้ยืมระยะสั้นที่ยังไม่ได้เบิกใช้กับธนาคารพาณิชย์ในประเทศแห่งหนึ่ง จำนวนเงินรวม 50 ล้านบาท ทั้งนี้บริษัทย่อยดังกล่าวมีภาวะผูกพันตามเงื่อนไขของสัญญา

- บริษัทย่อยของบริษัท ภูเก็ตแฟนตาซี จำกัด (มหาชน) คือ บริษัท คาร์นิวัลเมจิก จำกัด มีวงเงินสินเชื่อที่ยังไม่ได้เบิกใช้เพื่อก่อสร้างโครงการคาร์นิวัลเมจิกกับธนาคารพาณิชย์ในประเทศแห่งหนึ่ง จำนวนเงิน 550 ล้านบาท ทั้งนี้บริษัทย่อยดังกล่าวมีภาระผูกพันตามเงื่อนไขของสัญญา
- บริษัทฯ มีภาระผูกพันในการเข้าค้ำประกันวงเงินกู้ยืมระยะยาวที่บริษัทย่อยคือ บริษัท ภูเก็ตแฟนตาซี จำกัด (มหาชน) และบริษัทย่อยของบริษัท ภูเก็ตแฟนตาซี จำกัด (มหาชน) คือ บริษัท คาร์นิวัลเมจิก จำกัด มีอยู่กับธนาคารพาณิชย์แห่งหนึ่งในวงเงินรวม 1,555 ล้านบาท โดยเป็นวงเงินที่ยังไม่ได้เบิกใช้จำนวน 600 ล้านบาท
- บริษัทย่อย คือ บริษัท ภูเก็ตแฟนตาซี จำกัด (มหาชน) มีภาระผูกพันในการเข้าค้ำประกันวงเงินสินเชื่อต่างๆ ที่บริษัทย่อยของบริษัท ภูเก็ตแฟนตาซี จำกัด (มหาชน) คือ บริษัท คาร์นิวัลเมจิก จำกัด มีอยู่กับธนาคารพาณิชย์แห่งหนึ่งในวงเงิน 660 ล้านบาทโดยเป็นวงเงินที่ยังไม่ได้เบิกใช้จำนวน 600 ล้านบาท

ภาระผูกพันด้านรายจ่ายฝ่ายทุน

ณ วันที่ 31 ธันวาคม 2562 และ 2561 กลุ่มบริษัทมีภาระผูกพันด้านรายจ่ายฝ่ายทุน ดังนี้

หน่วย : ล้านบาท

	2562			2561		
	ราคาตามสัญญา	เงินจ่ายล่วงหน้า	ภาระผูกพันคงเหลือ	ราคาตามสัญญา	เงินจ่ายล่วงหน้า	ภาระผูกพันคงเหลือ
บริษัท ซาฟารีเวิลด์ จำกัด (มหาชน)						
ค่าก่อสร้างอาคาร	32.89	(25.19)	7.70	-	-	-
ซื้อเครื่องจักรและอุปกรณ์	5.84	(1.75)	4.09	8.60	(2.17)	6.43
ซื้อสัตว์	75.76	(39.43)	36.33	5.01	-	5.01
รวมภาระผูกพันด้านรายจ่ายฝ่ายทุน	114.49	(66.37)	48.12	13.61	(2.17)	11.44
บริษัท ภูเก็ตแฟนตาซี จำกัด (มหาชน)						
ค่าก่อสร้างอาคาร	56.50	(37.93)	18.57	221.00	(217.68)	3.32
รวมภาระผูกพันด้านรายจ่ายฝ่ายทุน	56.50	(37.93)	18.57	221.00	(217.68)	3.32
บริษัท คาร์นิวัลเมจิก จำกัด						
ค่าก่อสร้างอาคาร ค่าวัสดุ และงานระบบ	1,590.53	(1,529.99)	60.54	2,655.49	(2,209.23)	446.26
ค่าคอมไฟ อุปกรณ์ไฟฟ้า และระบบควบคุมแสง	99.46	(35.81)	63.65	66.55	(60.57)	5.98
ค่าตกแต่งอาคาร	442.87	(259.29)	183.58	58.59	(16.91)	41.68
ค่าอุปกรณ์การแสดง	63.07	(53.12)	9.95	182.62	(130.29)	52.33
รวมภาระผูกพันด้านรายจ่ายฝ่ายทุน	2,195.93	(1,878.21)	317.72	2,963.25	(2,417.00)	546.25

33. เครื่องมือทางการเงิน

บริษัท และบริษัทย่อยไม่มีนโยบายที่จะประกอบธุรกรรมตราสารทางการเงินที่เป็นตราสารอนุพันธ์เพื่อการเก็งกำไรหรือเพื่อการค้า

33.1 ความเสี่ยงด้านการให้สินเชื่อ

ความเสี่ยงด้านการให้สินเชื่อเกิดจากการที่คู่สัญญาไม่สามารถหรือไม่ประสงค์จะปฏิบัติตามข้อตกลงที่ให้ไว้กับบริษัท และบริษัทย่อย

33.2 ความเสี่ยงด้านสภาพคล่อง

ความเสี่ยงด้านสภาพคล่องเกิดจากปัญหาในการจัดหาเงินทุนหมุนเวียนให้เพียงพอและทันเวลาต่อภาระผูกพันตามที่ระบุไว้ในเครื่องมือทางการเงิน ปัจจุบันบริษัท และบริษัทย่อยอาจมีความเสี่ยงอยู่บ้างในเรื่องการจัดหาเงินทุนหมุนเวียนเพื่อให้เพียงพอต่อภาระผูกพัน ทั้งนี้ขึ้นอยู่กับสถานะของการท่องเที่ยว

33.3 ความเสี่ยงจากอัตราแลกเปลี่ยน

บริษัท และบริษัทย่อยดำเนินธุรกิจในประเทศ ผู้บริหารเชื่อว่าความเสี่ยงดังกล่าวไม่เป็นสาระสำคัญ

33.4 ความเสี่ยงจากอัตราดอกเบี้ย

บริษัท และบริษัทย่อยมีความเสี่ยงจากอัตราดอกเบี้ยอยู่บ้าง เนื่องจากมีเงินฝาก และหนี้สินที่มีอัตราดอกเบี้ยทั้งอัตราคงที่และตามอัตราตลาด

33.5 มูลค่ายุติธรรมของเครื่องมือทางการเงิน

มูลค่ายุติธรรม คือราคาที่จะได้รับจากการขายสินทรัพย์ หรือจะจ่ายเพื่อโอนหนี้สินในรายการที่เกิดขึ้นในสภาพปกติระหว่างผู้ร่วมตลาด ณ วันที่วัดมูลค่า บริษัท และบริษัทย่อยใช้วิธีการและข้อสมมติฐานในการประมาณมูลค่ายุติธรรมของเครื่องมือทางการเงินดังนี้

- เงินฝากธนาคาร ลูกหนี้การค้า และเจ้าหนี้การค้า
มูลค่าตามบัญชีของสินทรัพย์และหนี้สินทางการเงินเหล่านี้มีมูลค่าใกล้เคียงกับมูลค่ายุติธรรมเนื่องจากสินทรัพย์และหนี้สินทางการเงินเหล่านี้จะครบกำหนดในระยะเวลาอันสั้น
- เงินลงทุนชั่วคราวในเงินฝากประจำ และเงินฝากที่ติดภาระค่าประกัน
มูลค่าตามบัญชีมีมูลค่าใกล้เคียงกับมูลค่ายุติธรรมเนื่องจากสินทรัพย์ทางการเงินนี้มีอัตราดอกเบี้ยในอัตราตลาด
- เงินกู้ยืมระยะสั้นในรูปของหุ้นกู้ระยะสั้นและตั๋วแลกเงิน
มูลค่าตามบัญชีมีมูลค่าใกล้เคียงกับมูลค่ายุติธรรมเนื่องจากหนี้สินทางการเงินนี้จะครบกำหนดในระยะเวลาอันสั้น
- เงินกู้ยืมระยะยาวและเงินกู้ยืมระยะยาวในรูปของหุ้นกู้ระยะยาว
มูลค่าตามบัญชีมีมูลค่าใกล้เคียงกับมูลค่ายุติธรรมเนื่องจากหนี้สินทางการเงินนี้มีอัตราดอกเบี้ยตามอัตราตลาด

34. การบริหารจัดการส่วนทุน

ผู้บริหารของกลุ่มบริษัทมีนโยบายการบริหารจัดการส่วนทุนซึ่งมีวัตถุประสงค์เพื่อดำรงฐานะเงินทุนให้แข็งแกร่ง โดยการวางแผนการกำหนดกลยุทธ์ในการดำเนินงานเพื่อให้ธุรกิจมีผลประกอบการและการบริหารกระแสเงินสดที่ต่อเนื่อง นอกจากนี้บริษัท ยังคำนึงถึงการมีฐานะการเงินที่ดี โดยพิจารณาลงทุนในโครงการที่มีอัตราผลตอบแทนอยู่ในเกณฑ์ดี รักษาระดับเงินทุนหมุนเวียนที่เหมาะสม รวมทั้ง สร้างความแข็งแกร่ง ความมั่นคงของการดำรงเงินสด และมีโครงสร้างเงินทุนที่เหมาะสม ทั้งนี้ เพื่อ

ดำรงไว้ซึ่งความสามารถในการดำเนินธุรกิจอย่างต่อเนื่องในอนาคต และรักษาความเชื่อมั่นให้แก่ผู้ถือหุ้น นักลงทุน เจ้าหนี้ และผู้มีส่วนได้เสียอื่นๆ

ตามงบแสดงฐานะการเงินรวม ณ วันที่ 31 ธันวาคม 2562 กลุ่มบริษัทมีอัตราส่วนหนี้สินต่อทุนเท่ากับ 1.16: 1 (ณ วันที่ 31 ธันวาคม 2561: 1.25: 1) และอัตราส่วนความสามารถในการชำระหนี้ (DSCR) 0.97 เท่า (ณ วันที่ 31 ธันวาคม 2561: 1.40 เท่า) และงบแสดงฐานะการเงินเฉพาะกิจการ ณ วันที่ 31 ธันวาคม 2562 บริษัทฯ มีอัตราส่วนหนี้สินต่อทุนเท่ากับ 0.16: 1 (ณ วันที่ 31 ธันวาคม 2561: 0.28: 1) และอัตราส่วนความสามารถในการชำระหนี้ (DSCR) 2.11 เท่า (ณ วันที่ 31 ธันวาคม 2561: 1.88 เท่า)

35. การยื่นคำขอฟื้นเหตุเพิกถอนหลักทรัพย์ออกจากตลาดหลักทรัพย์แห่งประเทศไทย

เมื่อวันที่ 13 กันยายน 2550 ตลาดหลักทรัพย์แห่งประเทศไทยได้ประกาศให้หลักทรัพย์ของบริษัทฯ เข้าข่ายถูกเพิกถอนเนื่องจากงบการเงินของบริษัทฯ แสดงส่วนของผู้ถือหุ้นมีค่าต่ำกว่าศูนย์ โดยหลักทรัพย์ของบริษัทฯ ได้ถูกห้ามการซื้อขายตั้งแต่วันที่ 17 พฤษภาคม 2550 จนกว่าบริษัทฯ จะสามารถดำเนินการให้เหตุแห่งการเพิกถอนหมดไป คือบริษัทฯ ต้องมีส่วนของผู้ถือหุ้นมากกว่าศูนย์ มีกำไรจากการดำเนินงานในธุรกิจหลัก 3 ไตรมาสติดต่อกันหรือ 1 ปีก่อนยื่นคำขอปรับโครงสร้างหนี้ได้มากกว่าร้อยละ 75 ของมูลหนี้ทั้งหมดและแสดงได้ว่ามีฐานะการเงินและผลการดำเนินงานมั่นคงตามสภาพธุรกิจ

เมื่อวันที่ 25 เมษายน 2551 ตลาดหลักทรัพย์แห่งประเทศไทยได้ปรับปรุงหลักเกณฑ์การดำรงสถานะเป็นบริษัทจดทะเบียน และการเพิกถอนหลักทรัพย์จดทะเบียนโดยสรุปได้ดังนี้

- มีส่วนของผู้ถือหุ้นมากกว่า 300 ล้านบาท
- มีกำไรสุทธิจากการดำเนินงานตามปกติที่เกิดจากธุรกิจหลัก ซึ่งจะดำเนินการต่อไปอย่างต่อเนื่องในอนาคต ภายใต้การจัดการของผู้บริหารชุดเดียวกันมาอย่างต่อเนื่องไม่น้อยกว่า 1 ปีก่อนยื่นคำขอ โดยตลาดหลักทรัพย์จะพิจารณาจากงบการเงินประจำปีหรืองบการเงิน 4 ไตรมาส ที่ผ่านการตรวจสอบจากผู้สอบบัญชี ซึ่งกำหนดให้บริษัทฯ ต้องมีกำไรสุทธิไม่น้อยกว่า 30 ล้านบาท และมีกำไรสุทธิในงวดสะสมก่อนยื่นคำขอ กรณีจะซื้อขายในตลาดหลักทรัพย์แห่งประเทศไทย
- ปรับโครงสร้างหนี้ได้มากกว่าร้อยละ 75 ของมูลหนี้ทั้งหมด โดยไม่ผิดนัดชำระหนี้ และแผนปรับโครงสร้างหนี้คำนึงถึงผู้ถือหุ้นรายย่อยด้วย
- มีฐานะการเงินและผลการดำเนินงานที่มั่นคงตามสภาพธุรกิจอย่างต่อเนื่อง โดยพิจารณากระแสเงินสดจากการดำเนินงานประกอบด้วย
- มีคุณสมบัติครบถ้วนตามหลักเกณฑ์ดำรงสถานะก่อนฟื้นเหตุเพิกถอน ยกเว้นเรื่องการกระจายหุ้นรายย่อย ให้ดำเนินการตามแนวทางการดำเนินการกับบริษัทที่มีการกระจายการถือหุ้นรายย่อยไม่ครบถ้วน
- สำหรับบริษัทที่ฟื้นฟูกิจการตามกฎหมายว่าด้วยล้มละลายบริษัทต้องออกจากฟื้นฟูกิจการผ่านศาลก่อน

เมื่อวันที่ 4 มิถุนายน 2552 ตลาดหลักทรัพย์ได้ถอนชื่อหลักทรัพย์ของบริษัทฯ ออกจากกระดานซื้อขายหลักทรัพย์ และย้ายไปยังกลุ่มบริษัทจดทะเบียนที่แก้ไขการดำเนินงานไม่ได้ตามกำหนด (Non-Performing Group; NPG) จนกว่าบริษัทฯ จะสามารถแก้ไขให้ฟื้นเหตุเพิกถอนตามหลักเกณฑ์ที่ตลาดหลักทรัพย์กำหนด

ปัจจุบันบริษัทฯ ยังอยู่ระหว่างดำเนินการให้หลักทรัพย์ของบริษัทฯ มีคุณสมบัติครบถ้วนเพื่อกลับมาซื้อขายได้ตามหลักเกณฑ์ที่ตลาดหลักทรัพย์ฯ กำหนด

36. เหตุการณ์ภายหลังรอบระยะเวลารายงาน

36.1 ที่ประชุมวิสามัญผู้ถือหุ้นของบริษัทฯ ครั้งที่ 1/2563 เมื่อวันที่ 3 กุมภาพันธ์ 2563 ได้มีมติอนุมัติให้เปลี่ยนแปลงทุนจดทะเบียนบริษัท ดังนี้

- ลดทุนจดทะเบียนของบริษัทฯ จำนวน 238.3 ล้านบาท จากทุนจดทะเบียนเดิม 3,109.6 ล้านบาท เป็นทุนจดทะเบียนใหม่จำนวน 2,871.2 ล้านบาท โดยตัดจำนวนหุ้นสามัญจดทะเบียนที่ยังไม่ได้ออกจำหน่าย จำนวน 238.3 ล้านหุ้น มูลค่าที่ตราไว้หุ้นละ 1 บาท เป็นจำนวนเงิน 238.3 ล้านบาท

- เพิ่มทุนจดทะเบียนของบริษัทฯ จากทุนจดทะเบียนเดิมจำนวน 2,871.2 ล้านบาท เป็นทุนจดทะเบียนใหม่จำนวน 3,522.0 ล้านบาท โดยการออกหุ้นสามัญเพิ่มทุนจำนวน 650.79 ล้านหุ้น มูลค่าที่ตราไว้หุ้นละ 1 บาท เพื่อรองรับการเสนอขายหุ้นสามัญเพิ่มทุนให้แก่บุคคลในวงจำกัด

36.2 ตามมติที่ประชุมคณะกรรมการบริษัทฯ ครั้งที่ 1/2563 เมื่อวันที่ 22 มกราคม 2563 มีมติอนุมัติให้กลุ่มบริษัททำสัญญาเงินกู้ยืมระยะยาวกับธนาคารพาณิชย์ในประเทศแห่งหนึ่งเพื่อชำระคืนเงินกู้ยืมระยะยาวที่มีอยู่กับธนาคารพาณิชย์แห่งเดิม ชำระคืนตราสารหนี้ที่ครบกำหนดไถ่ถอนในปี 2563 – 2564 และใช้ลงทุนก่อสร้างโครงการคาร์นิวัลเมจิก วงเงินรวม 3,060 ล้านบาท

กลุ่มบริษัทฯ ได้ถอนหลักประกันทั้งหมดที่ค้ำประกันไว้กับธนาคารพาณิชย์แห่งเดิมและได้จัดจำหน่ายที่ดินพร้อมสิ่งปลูกสร้างของกลุ่มบริษัทเป็นหลักประกันวงเงินสินเชื่อดังกล่าวข้างต้นกับธนาคารพาณิชย์แห่งใหม่แล้วเสร็จในเดือนมกราคม 2563 แล้ว และค้ำประกันร่วมโดยกลุ่มบริษัทและกรรมการบางท่านของกลุ่มบริษัท ทั้งนี้ภายใต้เงื่อนไขของสัญญาเงินกู้ยืม กลุ่มบริษัทมีภาระผูกพันที่จะต้องปฏิบัติตามเงื่อนไขบางประการ เช่น

- กลุ่มบริษัทต้องเพิ่มทุนจำนวนไม่น้อยกว่า 1,000 ล้านบาทภายในเดือนมิถุนายน 2564 โดยนำเงินเพิ่มทุนไปใช้ในการชำระคืนหุ้นกู้หรือตั๋วแลกเงินหรือเงินกู้ยืมจากสถาบันการเงินของกลุ่มบริษัท
- การดำรงอัตราส่วนความสามารถในการชำระหนี้ (DSCR) ไม่ต่ำกว่า 1.1 เท่า ณ วันสิ้นรอบบัญชี
- การดำรงอัตราส่วนของหนี้สินที่มีภาระดอกเบี้ยต่อส่วนของผู้ถือหุ้น ไม่สูงกว่า 1.75 เท่า ณ วันสิ้นรอบบัญชี

37. การจัดประเภทรายการใหม่

กลุ่มบริษัทได้จัดประเภทรายการใหม่บางรายการในงบกำไรขาดทุนและกำไรขาดทุนเบ็ดเสร็จอื่น สำหรับปี สิ้นสุดวันที่ 31 ธันวาคม 2561 เพื่อให้สอดคล้องกับการแสดงรายการในงบการเงินปัจจุบัน ดังนี้

	หน่วย : บาท		
	ก่อนจัดประเภทใหม่	จัดประเภทใหม่	หลังจัดประเภทใหม่
งบการเงินรวม			
ต้นทุนขายและบริการ	(807,125,328.67)	6,308,545.93	(800,816,782.74)
ค่าใช้จ่ายในการขายและบริการ	(81,121,648.28)	(2,250,000.00)	(83,371,648.28)
ค่าใช้จ่ายในการบริหาร	(532,947,019.92)	(4,058,545.93)	(537,005,565.85)
งบการเงินเฉพาะกิจการ			
ต้นทุนขายและบริการ	(413,062,544.79)	(20,317,991.07)	(433,380,535.86)
ค่าใช้จ่ายในการขายและบริการ	(44,430,445.12)	(2,250,000.00)	(46,680,445.12)
ค่าใช้จ่ายในการบริหาร	(253,037,435.77)	22,567,991.07	(230,469,444.70)

38. การอนุมัติงบการเงิน

คณะกรรมการของบริษัทฯ ได้อนุมัติให้ออกงบการเงินนี้ เมื่อวันที่ 28 กุมภาพันธ์ 2563



99 ถนนปัญญาอินทรา แขวงสามวาตะวันตก เขตคลองสามวา กรุงเทพฯ โทร. 02-914-4100, 02-518-1000, โทรสาร. 02-518-1022
99 Panyaintra Rd., Klongsamwa Bangkok 10510 Tel : (662) 914-4100, 518-1000, FAX : (662) 518-1022, 914-2959

E-mail : info@safariworld.com www.safariworld.com